

ア

2007

平成19年7月

No. 418

広報 いで

と和い和いミーティング



多くの住民が参加し、
井手について語り合いました。

いでのまちがど



井手について語り合いました

6月3日(日)、井手町まちづくりセンター榎坂で「知事と町長と和い和いミーティング」が開催されました。

100人程度を予定していたが、それを上回る約150人が井手町について語ろうと



質問に答える汐見町長



発言に答える山田知事



井手町について思いを語る参加者



募集人数を超える参加者でいっぱいの会場

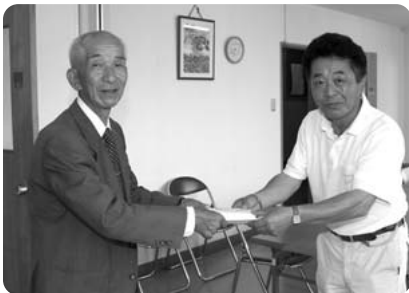

記念品を受け取る今西さん(右)



危険箇所を調査する一同

参加しました。

参加者からは、JR奈良線の複線化、地域で頑張っている住民団体への財政的な支援や府内で活動している各団体間の情報交換・交流などの要望や、4市町合併についての質問が飛び出した。

その中で、山田知事は「奈良線の複線化については、現在取り組んでいる山陰線の複線化の後、近畿大環状構想として奈良県にも働きかけながら進めていきたい。また地域で頑張っている住民団体への支援については、未来づくり交付金制度を活用してほしい」と説明。

また4市町の合併について

汐見町長は「さきに開催された第5回任意協議会で、合併後の基本構想案・新都市基本構想案を決めた。今後は、8月頃に住民意向調査を行い、うまく進んだ場合、平成21年12月か22年3月頃になるのではないかと説明。

最後に、汐見町長は「自治体を取り巻く環境は厳しいが、町の将来のため議会、住民とひとつになって乗り越えていきたい」と、山田知事も「活発な意見をいただき勇気づけられた。井手町が置かれている条件を一つひとつ克服していくことにより、本当のまちづくりが出来るものだと思う」と話されました。

千里の道も一歩から 5,402 kmを完歩

住民の健康増進を図ることを目的に、井手町健康づくり推進協議会(古川好男会長)が実施している「歩いて日本縦断!」を歩き抜いた人たちに贈られる「完歩賞」の受賞式が6月7日(木)、保健センターで行われました。

この完歩賞は、日本を縦断する国道(13路線)5,402 kmと、新幹線の営業路線(7路線)2,367 kmに相当する距離を完全走破した人に贈られる賞です。

この日受賞されたのは、国道の部を完歩された今西章憲さんと、古川会長から賞状と記念品が贈られました。今西さんの挑戦は、平成17年1月1日から始まり、平成19年4月5日に達成されました。

防災パトロール実施

6月8日(金)、集中豪雨や台風による出水に備え、町内の災害危険箇所(危険度Bランク8ヶ所)を調査する井手町防災パトロールが実施されました。

このパトロールは、万が一の災害発生に備えてあらかじめ危険箇所の現状を調査し、その予防策や発生時の復旧方法などを検討するために毎年この時期に行われています。

当日は、汐見町長をはじめ、府山城広域振興局、府山城北土木事務所、府田辺警察署、町消防団、京田辺市消防署井手分署など関係各機関から約25人が参加し、洪川上流、碎石跡地、平山地区の民家裏の急傾斜地などを調査しました。



新しくできる体育館の完成予想図

泉ヶ丘中学校の体育館が新しく

長年、入学式や卒業式、合唱祭やクラブ活動などで多くの生徒たちを見守ってきた同中学校の体育館が新しく生まれ変わります。

同体育館は、これまで、改修を重ねながら46年間使用してきましたが、この度全面的に建て替えを行います。

新しい体育館は、現在の体育館を取り壊し、同じ場所に建設されます。

工事概要は、鉄筋コンクリート2階建てで、延床面積は1,514.04㎡。1階部分は1,206.68㎡で、アリーナが903.55㎡、ステージが70.96㎡、そのほかに器具庫・事務室・トイレなど。2階部分は307.36㎡で、格技室100.53㎡のほか、ミーティングルームや更衣室を完備。

なお、完成は、来年の春に予定しています。

優勝目指して

ただいま猛訓練中

井手町消防団（綱田貞二団長）による小型ポンプ操法、ポンプ車操法の訓練が、新四郎山グラウンドで行われています。

ます。

この訓練は、7月29日（日）に京田辺市の培良中学校で開催される第19回京都府消防協会綴喜支部消防操法大会に向けて、6月4日から毎週月・水・金の3回、午後8時から約2時間行われています。訓練では、出場選手が消防指導員から操法の手順やアドバイスを受けながら、優勝めざして汗を流しています。

また、訓練期間中は、消防団幹部による町内防火啓発パレードが行われています。

●出場部・出場選手（敬称略）

▽小型ポンプ操法の部
第1分団第4部

（上井手区Ⅱ中坊学部長）

- 指揮者・福田督
- 1番員・寺島雄一
- 2番員・柴田護
- 3番員・中坊彰秀

▽ポンプ車操法の部
第2分団第4部

（北部区Ⅱ大西史浩部長）

- 指揮者・篠田繁彦
- 1番員・山口誉
- 2番員・中野義之
- 3番員・横田秀史
- 4番員・奥田耕大



井手分署を出発する広報車



ポンプ車操法の訓練に取り組む団員



小型ポンプ操法の訓練に取り組む団員

▶ 5月31日(木)、井手町美しいまちづくり推進協議会(大西政彦会長)は、『花いっぱい運動』の一環として町内10ヶ所に夏の草花「マリーゴールド」と「サルビア」の苗を配布しました。この運動は、昭和63年から続けられており、今回で20回目となります。



◀ 5月31日(木)、いづみ人権交流センターで長弓定子さん・柏木春恵さんを講師に招き韓国料理教室が開催され約20人が参加しました。香ばしい匂いに包まれながら、参加者はレシピを参考に手際よく、3種類のチヂミを作りました。

▶ 6月1日(金)、山吹ふれあいセンターで歴史ロマン講座が開催されました。同講座は、井手町に数多くある有名な史跡の中から特に有名なものを取り上げ、町の歴史に触れてもらう事を目的に全4回に分けて開催されました。



▶ 6月7日(木)、井手小学校の4年生45人が社会見学として、井手浄水場を訪れました。普段飲んでいる水道の水がどのような形でつくられているのか等、職員の説明を受けながら浄水場内の施設を見学し、水の大切さを学びました。また「浄水場ができたのはいつですか」などの質問があり、職員が答えると熱心にメモをとっていました。

▶ 6月8日(金)、町老人クラブ連絡協議会グラウンドゴルフ同好会(小川俊雄会長)主催のグラウンドゴルフ大会が新四郎山グラウンドで行われました。約80人の参加者は、AチームとBチームに分かれて、8ホールを2回まわって順位を競いました。なお、順位(一部)は次のとおりです。(敬称略)
優勝 長堀 慶子 準優勝 丸山 専
3位 三木 みち子



すなっぴ



◀ 6月14日(木)、町チャリティーゴルフ大会実行委員会(山田仁会長)から『社会福祉に役立てて下さい』と30万円の寄付がありました。

町では、この善意の寄付金を社会福祉基金に積み立てて、今後の住民福祉に役立たせていただくことにしました。

▶ 6月10日(日)、晴天の下、新四郎山グラウンドで、第8回井手町長旗争奪少年野球大会が開幕しました。

町内外から多数の参加があり、Aの部8チーム、Bの部5チーム、Cの部4チームの合計17チームが優勝めざして熱戦を繰り広げました。



▶ 6月10日(日)、山城勤労者福祉会館にて井手町体育協会主催(奥田武彦会長)の町民バレーボール大会が行われ、男子の部5チーム、女子の部8チーム、約180人が参加して行われました。

開会后、小学生とのデモンストレーションが行われました。優勝は、男子の部「高月区チーム」女子の部「南部・北部チーム」でした。

6月16日(土)、恒例のホタルまつりが南部親睦会と南部ゲンジボタルを守る会の共催により谷川ホタル公園で開かれました。

当日は、地元住民らによる模擬店が立ち並び、ミニコンサートでは、小学生による演奏などが披露されました。



▶ 6月23日(土)、多賀小学校の体育館で、PTA主催による自転車安全点検が行われ、15人の児童が参加しました。

この取り組みは、自転車の安全点検をとおして、正しい乗り方や事故防止、交通安全の意識を高めてもらうことを目的に開催されました。

田んぼや畑は大忙し！



6月1日（金）、井手小学校の2年生43人が、生活の授業の一環として「学校農園」にサツマイモ苗の植付と水やりを行いました。



6月13日（水）、多賀保育園児45人が、園庭隣りにある木田昭徳さんの畑で出来た玉ねぎ・じゃがいもの収穫体験を行いました。



6月12日（火）、老人クラブのメンバーらが丹精込めて作ったじゃがいもを収穫しました。

老人クラブ連絡協議会（二木昭男会長）では、高齢者の生きがい対策事業の一環として『健康』、『友愛』、『奉仕』をテーマとした活動に取り組んでいます。

収穫された約40箱分の“新じゃが”は、デイサービスセンターやいでの里をはじめ、近隣市町の老人福祉施設などにプレゼントされました。



6月6日（水）、晴天の下、井手小学校の5年生68人が中坊陽さんの田んぼで、田植え体験を行いました。

この体験は、上井手地域資源保全会（中坊陽代表）の取組みとして、環境教育の啓発、普及事業の一環として行われたもので、10月ごろに収穫する予定。



6月20日（水）、多賀小学校の5・6年生38人が田植えを体験しました。

総合学習の時間を利用して、岡本康隆さんの田んぼを借りて行いました。

収穫時期の10月まで草刈り等を行う予定。

京都府地域力再生プロジェクト事業スタート！！

京都府地域力再生プロジェクト支援事業交付金の募集

京都府では、地域に暮らす方々が協働して自主的に、暮らしやすい魅力的な地域にするべく工夫して活動する「地域力再生活動」に対して支援を行います。

- 名称** 京都府地域力再生プロジェクト支援事業交付金
- 対象団体** 地域住民が主体的に参画し、地域力再生に取り組む団体です。
(法人格は問いません)
※営利を主とする団体や特定の政治、思想、暴力団等に関わる団体は対象外です。
- 対象事業** 地域力の再生に資する次の事業です。
●環境保全活動 ●子育て支援活動 ●共助型福祉サービス
●防災・防犯活動 ●地域美化活動 ●地域産業おこし
●地域商業の活性化 ●農村・都市交流活動
●地域スポーツ振興 ●地域文化活動
●地域行催事 ●その他特に認める活動
- 交付率等**
- ◆交付(補助)率 交付対象事業費のおおむね3分の1以内
 - ◆交付限度額 ソフト事業……200万円以内
ハード事業……500万円以内
- ※上記額と合わせて、(財)京都市町村振興協会から、別途3分の1以内の額が交付されます。(京都市域を除きます。交付には別途申請が必要です。)
- 申請方法** 所定の申請書(様式あり)を、事業を実施する地域の市町村に提出してください。
(京都市域は自治振興課に提出してください。)
- 募集期間**
- | | |
|-----|-----------|
| 第1回 | 6/11~7/23 |
| 第2回 | 8/31~9/28 |

お問い合わせは

京都府総務部自治振興課(京都府地域力再生プロジェクト担当)

住所 〒602-8570 京都市上京区下立売通新町西入
TEL・FAX (TEL) 075-414-4452 (FAX) 075-451-5452
メールアドレス jichishinkou@pref.kyoto.lg.jp
ホームページ <http://www.pref.kyoto.jp/>

又は、各広域振興局企画総務部企画振興室

参議院議員通常選挙

投票日は7月29日(日曜日)

参議院議員通常選挙は、7月12日に公示され7月29日が投票日となっています。この選挙は国政を任せる私達の代表を選ぶ大切な選挙です。棄権しないで、よく見、よく聞き、よく考えて必ず投票しましょう。

【投票できる人は】

今回の選挙に投票資格がある人は、昭和62年7月30日以前生まれ、投票日当日20歳以上になっている方です。また、平成19年4月11日までに町内に住民登録をして、投票日においても引き続き在住所に記入している方は、井手町で投票ができます。

【投票所入場券及び選挙公報の配布】

投票所入場券の配布につきましては、選挙人一人に一枚、郵便はがきにて、ご家庭にお届けします。投票日当日まで大切に保管をお願いします。また、選挙公報につきましては、各区の隣組より配布します。

【投票所入場券は忘れずに】

7月29日(日)の投票日に

は、次のことを注意してください。

◎投票時間は、午前7時から午後8時までです。

◎入場券に指定された投票所以外では投票できません。

◎投票所に行くときは、入場券を持参してください。もし、お忘れになった時は、その旨を投票所の係員に申し出て、再交付を受けてください。

【投票の仕方】

◎参議院京都府選挙区選出議員選挙は、候補者の氏名を投票用紙(薄い黄色)に記入して投票してください。

◎参議院比例代表選出議員選挙は名簿登載者の氏名又は、参議院名簿届出政党の名称若しくは略称を投票用紙(白色)に記入して投票してください。

◎投票の順序は、参議院京都府選挙区選出議員の選挙を先に行い、参議院比例代表選出議員選挙の投票を後で行います。

【代理・点字投票は】

身体の故障などのため、自分で投票用紙に候補者を記載できない人のために、代理投票制度があります。代理投票制度を希望される方は、投票日の当日、投票所の係員に申出てください。二人の投票補

助者が決められ、投票の代理をします。また、目の不自由な方には、点字投票制度があります。遠慮なく係員に申し出てください。

【期日前投票】

7月29日に次の理由により、投票日に投票所に行けないと見込まれる方のために、期日前投票制度があります。期日前投票ができる場合は、次のとおりです。

1 投票日当日、職務に従事中であるとき。

2 何らかの用事のため、旅行中または滞在中である場合(たとえば、レジャーや買い物などの私用で投票区の区域外にいるような場合)。

3 投票日当日、出産、手術、身体の障害等で歩くことが困難である場合です。

◎期日前投票のできる期間は、7月13日(公示の翌日)から7月28日(投票日の前日)までとなっています。投票時間は土・日曜日を含めて午前8時30分から午後8時までの間、役場1階期日前投票所で、行なっています。

【不在者投票について】

7月29日の投票日に、都道府県の選挙管理委員会が指定した病院や特別擁護老人ホームに入所の方、また、身体障害者更生援護施設に入所中

の方は、選挙当日、投票に行けないと見込まれる方のために、投票日の前でも病院施設等で不在者投票をすることが出来ます。不在者投票のできる期間は、7月13日(公示の翌日)から7月28日(投票日の前日)までとなっています。詳しいことは、病院や老人ホーム等又は、選挙管理委員会におたずねください。

【井手町以外の市区町村で不在者投票をするとき】

1 不在者投票をされる方は、あらかじめ滞在地の市区町村の選挙管理委員会や宣誓書用紙の交付を受け、これに投票日当日(7月29日)に、投票所に行つて投票できない理由に○を付け井手町選挙管理委員会に、直接または郵便で投票用紙等を請求してください。

2 請求を受けた選挙管理委員会は、投票用紙、不在者投票用封筒および封筒に入れ封をした「不在者投票証明書」を交付します。この「不在者投票証明書」の封筒は決して開封してはいけません。開封されると不在者投票ができなくなります。

3 交付された投票用紙等を持って滞在地などの市区町村選挙管理委員会の指示に従つて投票します。

4 不在者投票を受け付けた滞在地の選挙管理委員会は、あなたの不在者投票をすぐ井手町選挙管理委員会へ送付しますが、投票所閉鎖時刻までに到着しないと無効になりますので早めに手続きをしてください。

【郵便等投票制度】

選挙人で身体障害者手帳・戦傷病者手帳・介護保険の被保険者証を交付されている人で、その障害・傷病・要介護状態区分の程度が一定以上である場合は、事前に選挙管理委員会へ交付申請を行い郵便等投票証明書の交付を受けておき、その証明書を添えて投票用紙を請求し、郵便等により自宅投票する方法です。

身体の障害の状態が別表1に該当する方は郵便投票制度の対象となります。

【郵便等投票における代理記載制度】

郵便等投票の対象者で、別表2の要件にも該当する方は、あらかじめ、選挙管理委員会に届出をした代理人1人(選挙権を有する人)に投票に関する記載をさせることができる制度です。

別表 1

種別	該当する障害	障害の程度
身体障害者手帳	両下肢・体幹・移動機能	1級・2級
	心臓・じん臓・呼吸器・ぼうこう・直腸・小腸	1級・3級
	免疫	1級から3級
傷病者手帳	両下肢・体幹	特別症項から第2症項
	心臓・じん臓・呼吸器・ぼうこう・直腸・小腸	特別症項から第3症項
介護保険証		要介護5

別表 2

●身体障害者手帳の交付を受けている方 上肢または視覚の障害の程度が1級
●戦傷病者手帳の交付を受けている方 上肢または視覚の障害の程度が特別項症から第2項症まで

投票所名	投票所の施設名	区域
第1投票所	井手小学校体育館	石垣、水無、高月
第2投票所	上井手区公民館	上井手、有王
第3投票所	多賀小学校体育館	東部、西部、北部
第4投票所	南部公民館	南部
第5投票所	玉水公民館	玉水
第6投票所	いづみ人権交流センター	北、南

以上が不在者投票のあらましです。一人でも多くの方が大切な選挙権を行使できるように設けられています。

【開票は井手町自然休養村管理センターで】

開票事務は、投票日当日、午後8時45分から井手町自然休養村管理センターで行います。詳しいことは、井手町選挙管理委員会（Tel 82・6161）におたずねください。

あなたの投票所は

井手町長選挙の日程決まる

告示日 8月7日
投票日 8月12日

井手町選挙管理委員会では、井手町長の任期満了（8月26日）に伴う選挙日程を次のように決めました。

◇告示日

8月7日

立候補届出受付

（午前8時半～午後5時まで）

◇期日前投票・不在者投票

8月8日～11日まで

（午前8時半～午後8時まで）

◇投票日・開票日

8月12日

◎立候補予定者等に対する説明会

井手町長選挙の立候補予定者等に対する説明会を次のとおり開催します。

立候補を予定されている人および関係者はご出席ください。

説明会では、選挙の主要業務日程、選挙運動、届出書類等、立候補に関する必要事項を説明します。

日時／7月12日（木）午後1時半から

場所／井手町役場3階会議室

受給者証の更新日程

地区名	日	時	場所
玉水区	7月25日（水）	午前9時～午後1時	福祉課
水無区			
高月区			
上井手区	7月26日（木）	午前9時～午後1時	福祉課
田村新田区			
石垣区			
北区	7月27日（金）	午前9時～午後1時	いづみ人権交流センター
南区		午後2時半～4時	
東部区	7月30日（月）	午前9時～午後1時	西部公民館
西部区			
北部区			
南部区			
南部区	7月30日（月）	午後2時半～4時	南部公民館

※ お問い合わせは、民生部福祉課（Tel 82・6165）まで

「福祉医療受給者証」「重度・心身障害老人健康管理事業対象者証」「老人医療の限度額適用・標準負担額減額認定証」の受給者証の申請時期がきましたので、お知らせします。（該当と思われる方につきましては、申請書を送付します。）

なお、今回交付する福祉医療受給者証（老人医療）、重度心身障害老人健康管理事業、老人医療の限度額適用・標準負担額減額認定証の有効期限は、平成20年3月31日までとなります。

福祉医療受給者証等の申請の時期がきました

保健センターより お知らせ

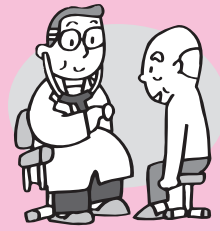

特定不妊治療費助成事業変更のお知らせ

京都府では、保険診療による不妊治療に加え、「体外受精及び顕微授精」を受けられた御夫婦の経済的負担の軽減を図るため、その治療にかかった費用の一部を助成する特定不妊治療費助成事業を実施しています。

平成19年度から次のように改正されましたのでお知らせします。

助成額を「1年度当たり10万円を限度」から「1回の治療につき10万円までを、1年度当たり2回を限度」に改正
所得制限額は、前年の所得が「650万円未満（夫婦合算）」から「730万円未満（夫婦合算）」に緩和されました。

なお、本年度（平成19年度）の特定不妊治療費助成事業の対象は、治療の終了日が平成19年4月1日から平成20年3

月31日の方が対象で、その申請期限は治療終了年度内となっており、平成20年3月までに必ず申請をしてください。

△不妊に関する相談▽
不妊専門相談センター
Tel (075・253・6180)

△お問合せ先▽
京都府山城北保健所綴喜分室
Tel (63・5745)
京都府こども未来室家庭支援担当
Tel (075・414・4582)

井手町保健センター
Tel (82・3385)
△申請手続き▽
京都府山城北保健所綴喜分室及び井手町保健センター

府山城北保健所 からのお知らせ



京都府山城北保健所難病相談（神経系）について

日時／7月31日（火）午後1時～3時半
場所／京都府山城北保健所綴喜分室

対象者／神経系難病及びその疑いがある方やその家族
*神経系難病とは・・・パーキンソン病、多発性硬化症、

脊髄小脳変性症、重症筋無力症など

内容／専門医による個別相談と指導・助言

担当医師／独立行政法人国立病院機構南京都病院
診療部長 杉山博 医師
定員／6名

申込先／7月11日（水）から受け付けます。
京都府山城北保健所綴喜分室
健康担当（Tel 63・5745）
までお申し込みください。

8月は電気使用安全月間です
たご足配線はやめましょう

主唱 経済産業省
財団法人 関西電気保安協会
<http://www.ksdh.or.jp>

〈内科・小児科〉
京田辺市休日応急診療所
診療受付時間：午前8時30分～午後2時30分
TEL 0774-63-2662

日曜・祝日の応急診療

まちづくり協議会団体紹介

奏～かなで～

（協本和弘代表）

「奏～かなで～」は、音楽が大好きなものが集い、井手町でヒーリングミュージック（癒し系音楽）を奏でる発信源となることをめざしているグループです。

6月3日（日）には、1周年を記念してコンサートを開催しました。

「ふるさと」や「花咲く旅路」など、全9曲を演奏。また、小さなお子さんにも楽しんでもらおうと、ペープサートを使った紙芝居で「あめふりくまのこ」も披露しました。

これからも、毎月1回樫坂にて演奏する予定ですので、皆様のご来場をお待ちしています。次回は、8月5日（日）午後1時半から行う予定です。

みんなきてね！！



*お問い合わせは、井手町まちづくり協議会事務局
（役場企画財政課内 Tel:82-6162）

井手町まちづくりセンター
樫坂かわら版

- OPEN 午前9時～午後5時 お茶のサービスやコーヒーを販売していますので、お気軽にお越しください
- 休館日 毎週火曜日・金曜日



第4回井手町人権啓発コンクール

同和問題の解決を
みんなの手で

ポスター・標語を募集します

井手町では、人権啓発活動の一環として、第4回井手町人権啓発コンクールを開催し、「人権ポスター」及び「人権標語」を募集します。同和問題をはじめ、女性問題、子どもの問題、障がい者問題など、さまざまな人権問題への思いを、ポスターと標語で表現してください。応募作品は、人権啓発のイベントで展示発表するほか、優秀作品は人権啓発物品にも使用します。みなさん、ふるって応募してください。

- ◇応募資格 井手町在住または在勤の方
- ◇テーマ 人権の大切さを表す内容のもの
- ◇応募方法
 - ポスター
 - ひとり一点とします。四つ切り画用紙（縦・横自由）で着色画材は自由です。
 - 裏面に、名前・年齢（小中学生の場合は学校名と学年）、住所、電話番号を記入してください。
 - 標語
 - ひとり一点とします。名前・年齢（小中学生の場合は学校名と学年）・住所・電話番号を記入してください。
- ◇提出先 いづみ人権交流センター ※標語はFAX（82-4112）でも受け付けます。
- ◇締め切り 9月18日（火）
- ◇その他
 - ・応募作品の著作権及び使用権は主催者に帰属するものとします。
 - ・応募作品は返却しません。
 - ・応募作品についての個人表彰は行いません。
 - ・作品を応募していただいた方全員に参加賞を贈ります。

*お問い合わせは、いづみ人権交流センター（TEL 82-3380）まで

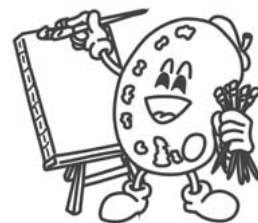

学校図書整備率100%へ

今年度中に約7000冊新たに購入
予算1,170万円

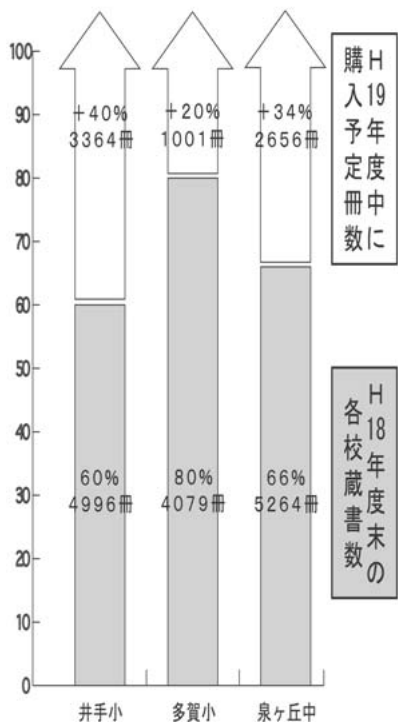

みなさん こんにちは。
今回は、学力向上のための学校図書の充実事業について紹介します。
子どもたちの豊かな心と確かな学力の基盤づくりのためには読書が欠かせません。そこで、井手町では独自に予算措置を行って、町内小中学校の蔵書を大きく増やします。具体的には、今年度中に約7000冊の図書を新たに購入して、町内3校の「図書整備率（注）の100%達成」を図ります。

教育の窓

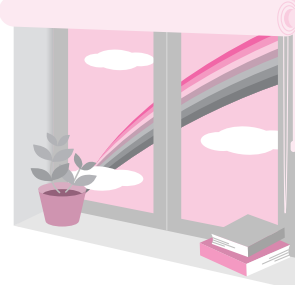

現在、小中学校には町図書館から司書（協力員）を派遣しており、学校図書館の整備や本の紹介、読み聞かせなどを進めています。

今回の学校図書の充実によって、新しい本がいっぱいの学校図書館に生まれ変わります。

井手小・多賀小・泉ヶ丘中の各校では「朝の読書」にも取り組んでおり、子どもたちの読書活動は年々活発になってきました。また、学校図書の充実によって、授業の中で調べ学習などを積極的に取り入れることができます。こうした活動を通して子どもたちに、これからの時代に必要とされる情報リテラシー（学び方や学ぶ力）を身につけさせたいと考えています。

今回の学校図書の充実によって子どもたちの読書活動がさらに充実し、豊かな心と学力の充実・向上へとつながることを期待しています。

（注）図書整備率：文部科学省が学級数を基準に設定している「学校図書館図書の標準冊数」に対する達成率。



社会を明るくする運動にご協力を

「防ごう犯罪と非行助けよう立ち直り」

7月1日から31日は「社会を明るくする運動」の強調月間です。

この運動は、すべての国民が、犯罪や非行の防止と罪を犯した人たちの更生について理解を深め、それぞれの立場において力を合わせ、犯罪や非行のない明るい社会を築こうとする全国的な運動です。

この運動は昭和26年に始まり、今年で57回を迎えます。

この機会に、犯罪のない明るい社会を築くために何ができるか、皆さんも考えてみませんか。

井手地区「社会を明るくする運動」実施委員会では、7月19日(木)に町内での広報活動に取り組み、玉水駅、山城多賀駅で街頭啓発を行う予定です。

井手ジャガーズからのお知らせ

井手ジャガーズ創部30周年を記念して、「井手ジャガーズ30周年記念式典」を開催致します。

ます。当日は、OB戦などを予定してあります。OBのみならず、野球少年に戻って楽しませませんか?当日は、晴天・雨天にかかわらず昼食を用意しておりますのでみなさんのご参加をお待ちしています。

また、雨天の場合は記念式典のみを石垣区公民館にて行います。

日時/7月29日(日)午前9時半~

場所/新四郎山グラウンド
(雨天の時は午前10時半、石垣区公民館)

井手町子ども見守り隊

子どもを守ろう私たちの手で!

子どもたちが安心して過ごすことのできる町の実現に「地域の力」が少しでも役立つことができればとの思いで「見守り、声かけ、地域のパトロール」を実施しております。

現在、井手町両学区併せて、210余名の見守り隊員を擁し、子どもに対する関心も大変強い町といえます。地域の子どもは地域で守る」を合言葉に黄色いネームプレートをさげて頑張っています。

隊員の登録はいつでも可能ですので、教育委員会(Tel 82-43333)までご一報ください。

万灯呂山展望台の夜間閉鎖について

万灯呂山展望台は、山城地域一帯が見渡せる観光名所として人気があり、年々訪れる人が増加しています。

同展望台は、高所にあることから水利も

なく、一度火災になれば取り返しのがたいことになるため、展望台には「火気厳禁」の看板を設置し、夏休み期間中は、夜間パトロールを消防団にお願いしています。

しかし、一部のルールを守らない人々による花火やバーベキューなどの行為により、これまで幾度となく消防署や消防団として警察までも出動されています。中には、パトロールが終わった後に、花火をする悪質な者までいる始末です。

このような状況のなか、同展望台を適切に管理することは限度があるため、次のおり夜間を閉鎖しますのでご注意ください。

◆夜間の閉鎖期間

7月20日(金)~8月31日(金)

◆閉鎖時間

午後5時~午前9時

●但し8月15日までの土・日曜日については午後10時~午前9時

なお、気象状況により、早く閉鎖する場合があります。

※万灯呂山展望台に限らず、谷川ホタル公園などの公園も「火気厳禁」です。

救命講習会に参加しませんか

突然のけがや病気が、いつ、どこで起きるか予測出来ません。

心筋梗塞などの際に見られる心室細動(心臓のけいれん)は、除細動(電気ショック)を行うのが1分遅れる度に7~10%の割合で救命率が低下していきます。

そのような突然の状況に対処する為には救命手当の知識が必要です。

誰もが簡単に出来る心肺蘇生法(AED・人工呼吸・心臓マッサージ)の講習会です。

で積極的に参加し救命手当を学びましょう。

日時/8月5日(日)午前9時~正午
場所/京田辺市消防署井手分署 会議室
定員/10名程度
参加費/無料
受付期限/8月4日(土)
*お問い合わせは、京田辺市消防署井手分署(Tel 82-3000)まで

スポーツ

【夏季軟式野球大会】

日時/7月15日(日)午前8時半~

場所/有王住民グラウンド

*お問い合わせは、体育協会事務局(Tel 82-5700)まで

講座・教室

【和太鼓交流教室】

日時/7月18日(水)・24日(火)

／8月1日(水)

いずれも午後7時~9時

場所/自然休養村管理センターホール

【和太鼓教室サークル】

日時/7月21日(土)

／8月4日(土)

いずれも午後1時半~3時半

【和太鼓教室】

日時/7月14日(土)・28日(土)

いずれも午後1時半~3時半

場所/いずれもびみ人権交流センター体育館

*お問い合わせは、いづみ児童館(Tel 82-4112)まで

【いづみまなび教室】

《太極拳（入門・初級）》

日時／7月13日（金）・27日（金）

／8月10日（金）

いずれも午後1時半～3時

持ち物／運動できる服装・上履き

《大正琴》

日時／7月13日（金）午前10時～11時半

／7月27日（金）・8月10日（金）午前

10時～正午

持ち物／大正琴・楽譜

《ペン習字教室》

日時／7月12日（木）・23日（月）

いずれも午後1時半～3時

《手芸教室（ビーズ）》

日時／7月19日（木）・7月26日（木）

／8月8日（水）

いずれも午後1時半～3時半

《陶芸教室》

日時／7月25日（水）

／8月1日（水）

いずれも午前9時半～11時

《人権学習（ビデオ）》

日時／7月13日（金）午前11時半～正午、

午後3時～3時半

*各教室の材料費等は自己負担となります

場所／いずれもいづみ人権交流センター一

研修棟

《シェイプアップ体操教室》

日時／7月11日（水）・18日（水）・25日（水）

いずれも午後7時15分～8時45分

【いづみふれあい学級】

日時／7月17日（火）午後1時半～3時半

場所／いずれもいづみ人権交流センター

*お問い合わせは、いづみ人権交流センタ

ー（Tel 82・3380）まで

【山吹ふれあいセンター天文台】

日時／7月20日（金）

／8月3日（金）

いずれも午後8時～9時半

場所／山吹ふれあいセンター

●申し込みは不要です

●雨天曇天の場合は中止します

●夜間の開催になりますので、お子様だけ

の参加はご遠慮ください

【生き生きふれあいサロン】

《布ぞつり作りしよう》

日時／7月18日（水）午後1時半～

場所／玉泉苑

費用／200円

対象／60歳以上の方および障害のある方

*事前申込が必要です

*毎月20日発行の「ボランティアバンクだ

より」で、ふれあいサロンの詳しい内容を

お知らせします

*お問い合わせは、社会福祉協議会（Tel 82

・3499）まで

健康

【成人・高齢者保健事業】

《山吹体操クラブ・健康相談》

日時／7月12日（木）

／8月9日（木）

いずれも午後1時半～3時

場所／玉泉苑

日時／8月2日（木）午後1時半～3時

場所／賀泉苑

対象／いずれも65歳以上

【ダイエット教室】

日時／7月26日（木）午後1時半～3時

場所／保健センター

子育て

*お問い合わせは、保健センター（Tel 82・3380）まで

【マタニティスクール②】

日時／7月13日（金）午後1時半～3時半

【乳幼児健康診査】

《乳児健診》

日時／8月6日（月）

対象／H19.3.5からH19.5.6生まれ

受付／午後1時～1時半

場所／いずれも保健センター

*お問い合わせは、保健センター（Tel 82・3380）まで

各種相談

【心配ごと相談】

日時／7月23日（月）

／8月6日（月）

いずれも午後1時～4時

場所／玉泉苑

【無料法律相談】

日時／7月23日（月）午後2時～4時

場所／玉泉苑

*心配ごと相談は、毎週月曜日（月4回

第1・3・4は、玉泉苑、第2は賀泉苑）に

開設しています。（第5月曜日と祝日にあ

る月曜日は開設しません）

*無料法律相談は予約制とします

*お問い合わせは、社会福祉協議会（Tel 82

・3499）まで

【障害者相談】

日時／7月24日（火）午後1時半～4時

場所／役場1階相談室

*お問い合わせは、福祉課（Tel 82・6165）まで

【総合健康相談】

日時／7月27日（金）午後1時半～3時

【母子の相談・教室】

《育児相談・遊びの広場》

日時／7月18日（水）

／8月8日（水）

いずれも午前9時半～10時半

場所／いずれも保健センター

《育児相談》

日時／7月11日（水）

場所／西部公民館

*お問い合わせは、保健センター（Tel 82・3380）まで

【こころの相談室（カウンセリング）】

日時／7月24日（火）

／8月7日（火）

いずれも午前10時半～午後2時

場所／いづみ人権交流センター

*お問い合わせは、いづみ人権交流センタ

ー（Tel 82・3380）まで

【町長選挙立候補予定者等説明会】

日時／7月12日（木）午後1時半～

場所／役場3階会議室

【玉川大学開講式】

日時／7月20日（金）午後1時半～3時

場所／自然休養村管理センター

（役場たよりでは7月27日と掲載しました

が、日程変更となりました。）

7月は、多賀地区の水道メーター検針月です。メーターボックスの上に物を置かないでください



お問い合わせは82-5700まで

【開館日】 火曜日～日曜日

【開館時間】

4月～9月 午前10時～午後6時

☆7月・8月の休館日

7月17・23・26・30

8月6・13・20・27・30

☆貸出冊数および期間

●図書は1人12冊、2週間

●雑誌は1人5冊、2週間

●視聴覚資料は1人3点、1週間

☆主な新着資料の紹介 7月

◆一般書

「ロスト・チャイルド」 桂美人

「小美代姐さん愛縁奇縁」群ようこ

「明日この手を放しても」桂望美

「永遠のとなり」白石一文

「壊れた光、雲の影」片山恭一

「ラストプレゼント」秦建日子

「ランナー」あさのあつこ

◆児童書

「チリとチリリはらっぱのおはなし」(チリとチリリのえほん4) といかや

「とんかちくんのこきごへん」 渡辺有一

「みーんな、かめ」

「友だちになれるといいな」 ふくだあつこ

「森のこずえちゃん」 ガリト・フィンク

「松居スーザン」

☆7月・8月の図書館行事

《親子で楽しむ紙しばい》

7月14日(土)

8月11日(土)

いづれも午後1時半から

《親と子の絵本の会》

7月21日(土)

午後2時から

女性の品格
坂東眞理子

女性上位の時代だからこそ、従来の男性とは異なる価値観、よき女性らしさを、職場や家庭に持ち込んでほしい。ビジネスから装い方、話し方、恋愛にいたるまで、女性としての振舞い方を具体的にアドバイス。



挑発者
東直己

現代のエスパーを自称する男の欲望。華やかなクラブ・キャストたちの闇の顔。その狂気が生み出すものは？人を欺くために、自分を欺く。偽りの貌と心を手に入れた者は、いったい何を求めるのか？ 私立探偵・畝原シリーズ。



おさるのおいかっこ
いとうひろし

ぼくはおさるです。南の島で、みんなと仲良く暮らしています。ぼくらはみんな同じおさるなので、自分と他のおさるの区別がつきません。ある日、ぼくがカエルを追いかけると、みんなも後から追いかけてきて…？



クワガタムシ
日高敏隆

大あこの形のかっこよさに人気が高いクワガタムシ。生活のほとんどを木にたよっているため、森や林にすんでいます。そこで生活、からだの仕組み、幼虫からサナギの時代を経て成虫になるまでの様子を写真で紹介！



国民年金Q&A

Q 20歳になりましたが、年金は25年納付すればもらえると言っているのに、35歳になってから納付を始めたかと思っっています。

A 老齢基礎年金は、60歳になるまでに最低25年間保険料を納めるか、保険料が免除されているかによって受けられます。しかし、それを35歳になってから納めればよいと考えるのは大変な間違いです。もしも、途中なんらかの都合で保険料が納められなくなった場合、受給要件である25年を満たすことができず年金がもらえなくなることもあるからです。

さらに、国民年金には障害基礎年金や遺族基礎年金といった年金もありますが、これらは保険料を納めているか、あるいは保険料が免除されていないかによって受け取ることができません。

また国民年金が国内に住所を有する20歳から60歳未満のすべての人に加入を義務づけているのは、加入者が納める保険料が年金の費用としてまかなわれる仕組みになっているからです。若くて働けるうちから保険料を納め、年金世代の生活を支えていく、そうした世代と世代の相互扶助によって成り立つ制度であることを理解して、保険料を納めるようにしてください。

ごみ収集日程表(7月11日～8月10日)

★ごみは、朝9時までに出してください。

★カン、ビン、ペットボトル、発泡トレー等は中身の見える袋を出してください。

★「乾電池」は「カン」の日に、「カセットボンベ缶、スプレー缶」は「その他」の日に、それぞれ別袋にして出してください。

★粗大ごみは、収集日の1週間前までに衛生課へ電話予約(TEL82-6166)してください。(テレビ・冷蔵庫・洗濯機・エアコン・パソコンは除きます)

※古紙等(新聞、雑誌、ダンボール・紙パックごとに分別のうえ)の収集は全地区毎週月曜日です。

地区	区分	燃やすごみ	カン	ビン	粗大ごみ	ペットボトル	発泡トレー等	その他
北南水	区	火・金曜日	7月26日	7月19日	8月2日	7月12日 8月9日	7月11日	7月18日
	区						7月25日	8月1日
	無区						8月8日	
玉石高	水区	月・木曜日	7月27日	7月20日	8月2日	7月13日 8月10日	7月18日	7月11日
	垣区						8月1日	7月25日
	月区							8月8日
多賀上	全区	火・金曜日	8月1日	7月18日	7月26日	7月12日 8月9日	7月19日	7月11日
	井手区						8月2日	7月25日 8月8日

※ごみ収集に関するお問い合わせは、役場衛生課(TEL82-6166)まで

し尿収集日程

収集日	し尿収集区域番号	収集区域
7月17日 8月7日	⑧	西北河原、東北河原、南口、西北ノ代、東北ノ代、北口、西北組、内垣内、東松ヶ花、奥西、帽子田、下川、判ノ地、田村新田
7月18日 8月8日	⑨	茶臼塚、新造、東北組、甚五郎谷、阿弥陀寺
7月19日 8月9日	⑩	西南組、東南組、前川、石名田、立石、小私、岩倉、馬場崎、墓ノ平
7月20日 8月10日	⑪	高橋、谷村、宮ノ後、天王山、蛇谷、粟岡、北赤坂、穴虫、南久保、安堵山、浜、上ノ浜、起、佃、平山
7月23日	⑫	新四郎山、西山、西垣内、中垣内、東垣内
7月24日	⑬	川久保、北玉水、辻垣内、野畑、山田、里、玉ノ井、西高月、東高月、清水、栢ノ木、中溝
7月25日	⑭	柏原、南玉水、久保、渋川、段ノ下、扇畑、浜田、南猪ノ阪、北猪ノ阪
7月26日	⑮	梅ノ木原、野神、宮ノ本、西前田、柴木田、北開、北構、南溝、下赤田、上赤田、鳥休

※し尿に関するお問い合わせは、城南衛生管理組合(TEL075-631-5171)まで

ウチの
収集日は...

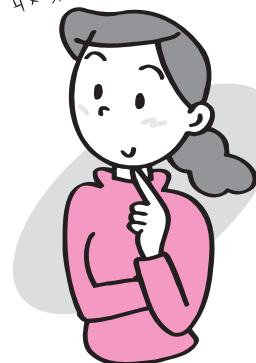

家でできる 温暖化対策

私たちの生活を見直し 二酸化炭素の排出を減らすためにはどうすればいいのでしょうか



1 冷房の温度を1℃高く、暖房の温度を1℃低く設定する

カーテンを利用して太陽光の入射を調整したり、クールビズやウォームビズを取り入れることにより冷暖房の設定温度を工夫して過ごしましょう。

年間約33kgのCO₂の削減、



おめでたいお祝いになります

(5月20日から6月19日までの届出分・敬称略)

住所	赤ちゃん	届出人
井手	小川 洋 右	督
多賀	藤川 直 翔	大 輔
井手	土屋 奏 生	ゆかり
井手	石川 芽 以	正 峰

(5月20日から6月19日までの届出分・敬称略)

住所	夫	妻
井手	村田 幸裕	人長 依子

皆さんご存知ですか
役場庁舎内の電話が直通になりました。

公共施設電話番号一覧

名 称	電話番号	
井手町役場 代表番号	0774-82-2001	
総務部	総務課	0774-82-6161
	企画財政課	0774-82-6162
	税務課	0774-82-6163
民生部	住民課	0774-82-6164
	福祉課	0774-82-6165
	衛生課	0774-82-6166
事業部	建設課	0774-82-6167
	産業課	0774-82-6168
上下水道部	水道課	0774-82-6169
	下水道課	0774-82-6170
会計課	0774-82-6171	
議会事務局	0774-82-6172	
教育委員会(学校教育課)	0774-82-4333	
山吹ふれあいセンター(図書館・社会教育課)	0774-82-5700	
いづみ人権交流センター	0774-82-3380	
いづみ児童館	4112	
保健センター	0774-82-3385	
地域包括支援センター	0774-82-3690	
泉ヶ丘中学校	0774-82-2070	
井手小学校	0774-82-2119	
多賀小学校	0774-82-2112	
玉川保育園	0774-82-2153	
多賀保育園	0774-82-2225	
いづみ保育園	0774-82-4160	
環境衛生センター	0774-82-4651	
学校給食センター	0774-82-3617	
井手町まちづくりセンター椿坂	0774-82-3838	
町立デイサービスセンター	0774-99-4318	
老人福祉センター「玉泉苑」	0774-82-3499	
老人福祉センター「賀泉苑」	0774-82-5059	
京田辺市消防署 井手分署	0774-82-3000	

まちのカレンダー

(7月11日～8月10日)

住民カレンダー		行 事
月日	曜	
7/11	水	育児相談(午前9時半～10時半、西部公民館) シェイプアップ体操教室(午後7時15分～8時45分、いづみ人権交流センター)
12	木	山吹体操クラブ・健康相談(午後1時半～3時、玉泉苑) ペン習字教室(午後1時半～3時、いづみ人権交流センター) 町長選挙立候補予定者等説明会(午後1時半～、役場3階会議室)
13	金	大正琴教室(午前10時～11時半、いづみ人権交流センター) 人権学習【ビデオ】(午前11時半～正午、午後3時～3時半、いづみ人権交流センター) 太極拳教室(午後1時半～3時、いづみ人権交流センター) マタニティスクール②(午後1時半～3時半、保健センター) ゆっくり学べるパソコン教室(午後2時半～5時、午後7時～9時半、いづみ人権交流センター)
14	土	I D E ゆうゆうスポーツクラブ(午前9時半～、町内) 和太鼓教室(午後1時半～3時半、いづみ人権交流センター体育館) 親子で楽しむ紙しばい(午後1時半～、山吹ふれあいセンター図書館)
15	日	夏季軟式野球大会(午前8時半～、有王住民グラウンド)
16	月	
17	火	いづみふれあい学級(午後1時半～3時半、いづみ人権交流センター) 出張徴収【北・南】
18	水	育児相談・あそびの広場(午前9時半～10時半、保健センター) 生き生きふれあいサロン【布ぞうりを作りましょう】(午後1時半～、玉泉苑) 和太鼓交流教室(午後7時～9時、自然休養村管理センターホール) シェイプアップ体操教室(午後7時15分～8時45分、いづみ人権交流センター)
19	木	手芸教室【ピース】(午後1時半～3時半、いづみ人権交流センター)
20	金	玉川大学開講式(午後1時半～3時、自然休養村管理センター) ゆっくり学べるパソコン教室(午後2時半～5時、午後7時～9時半、いづみ人権交流センター) 天文台公開(午後8時～9時半、山吹ふれあいセンター)
21	土	I D E ゆうゆうスポーツクラブ(午前9時半～、南谷川) 和太鼓教室【サークル】(午後1時半～3時半、いづみ人権交流センター体育館) 親と子の絵本の会(午後2時～、山吹ふれあいセンター)
22	日	
23	月	I D E ゆうゆう空手道教室(午前10時～、井手小) 心配ごと相談(午後1時～4時、玉泉苑) ペン習字教室(午後1時半～3時、いづみ人権交流センター) 無料法律相談(午後2時～4時、玉泉苑)
24	火	こころの相談室(午前10時半～午後2時、いづみ人権交流センター) 障害者相談(午後1時半～4時、役場1階相談室) 和太鼓交流教室(午後7時～9時、自然休養村管理センターホール)
25	水	陶芸教室(午前9時半～11時、いづみ人権交流センター) シェイプアップ体操教室(午後7時15分～8時45分、いづみ人権交流センター)
26	木	ダイエット教室(午後1時半～3時、保健センター) 手芸教室【ピース】(午後1時半～3時半、いづみ人権交流センター) 出張徴収【多賀】
27	金	大正琴教室(午前10時～正午、いづみ人権交流センター) 太極拳教室(午後1時半～3時、いづみ人権交流センター) 総合健康相談(午後1時半～3時、保健センター) ゆっくり学べるパソコン教室(午後7時～9時半、いづみ人権交流センター)
28	土	I D E ゆうゆう水泳教室(午前9時半～、井手小) 和太鼓教室(午後1時半～3時半、いづみ人権交流センター体育館)
29	日	I D E ゆうゆう水泳教室(午前9時半～、井手小) 井手ジャガーズ創部30周年記念式典(午前9時半～、新四郎山グラウンド)
30	月	I D E ゆうゆう空手道教室(午前10時～、井手小)
31	火	
8/1	水	無火災デー防火パレード 陶芸教室(午前9時半～11時、いづみ人権交流センター) 和太鼓交流教室(午後7時～9時、自然休養村管理センターホール)
2	木	山吹体操クラブ・健康相談(午後1時半～3時、賀泉苑)
3	金	I D E ゆうゆう空手道教室(午前10時～、井手小) ゆっくり学べるパソコン教室(午後7時～9時半、いづみ人権交流センター) 天文台公開(午後8時～9時半、山吹ふれあいセンター)
4	土	I D E ゆうゆう水泳教室(午前9時半～、井手小) 和太鼓教室【サークル】(午後1時半～3時半、いづみ人権交流センター体育館)
5	日	I D E ゆうゆう着衣水泳教室(午前9時半～、井手小)
6	月	I D E ゆうゆう空手道教室(午前10時～、井手小) 乳児健診(受付:午後1時～1時半、保健センター) 心配ごと相談(午後1時～4時、玉泉苑)
7	火	町長選挙告示日 こころの相談室(午前10時半～午後2時、いづみ人権交流センター)
8	水	育児相談・あそびの広場(午前9時半～10時半、保健センター) 手芸教室【ピース】(午後1時半～3時半、いづみ人権交流センター)
9	木	山吹体操クラブ・健康相談(午後1時半～3時、玉泉苑)
10	金	I D E ゆうゆう空手道教室(午前10時～、井手小) 大正琴教室(午前10時～正午、いづみ人権交流センター) 太極拳教室(午後1時半～3時、いづみ人権交流センター)



発行：京都府綴喜郡井手町役場
編集：総務部企画財政課
井手町ホームページ
<http://www.town.ide.kyoto.jp/>
E-mail: info@town.ide.kyoto.jp

