

1

2008
平成20年1月
No. 424

広報 いで



新年明けまして
おめでとうございます

今年は、子年です



2008

新年のごあいさつ



井手町長
汐見明男

新年あけましておめでとう
ございます。皆様方にはお健
やかに新年をお迎えのこと
お慶び申し上げます。

日頃は、町政推進のためご
理解とご協力を賜り厚くお礼
申し上げます。

今日の少子高齢化、高度情
報化の進展は、個人の価値観
やライフスタイルを大きく変
化させています。

また、地方自治体を取り巻
く状況も同様に、地方分権と
三位一体改革等の進展によ
り、今まで経験したことのない
速さで変化しています。その
結果、財政をはじめあらゆる
面において自治体間の格差
が広がり、財政の自主性、自
立性を確立していく観点から
財政力格差が拡大あるいは固
定化しないよう適切な対応等
を講じる必要があると考えて
おります。

このような状況のもと、井
手町は「第3次井手町総合計
画」に基づき「豊かな自然と

利便性・快適性が共存する
新しいまち」づくりに努めて
います。

道路・交通網の整備として
府道と東井手線の道路拡幅
玉水跨線橋付近の整備や府道
上粕城陽線多賀バイパスの工
事などが関係各位の協力のも
と順調に進んでおり、昨年8
月には、多賀バイパスで一部
供用開始をしていただいてお
ります。

生活環境整備としての下水
道事業では、当初の計画を大
幅に上回る速さで進めてお
り、平成19年度末で普及率96
%に達する予定で平成20年度
で住宅地がほぼ完了し、その
後準工業地域の整備を進める
予定であります。

また、安心安全の取り組み
として、順次進めてまいりま
した耐震化工事も泉ヶ丘中学
校体育館の建て替えが終わり
は耐震化率100%になりま
す。

今後は、私が四期目で重点

新年あけましておめでとう
ございます。

住民の皆様方には、希望に
満ちた新春をご健勝にてお迎
えのことと、心からお喜び申
上げます。

日頃は、町議会に対しまし
て、格別のご理解とご支援を
賜り、厚くお礼を申し上げます。

私は、昨年11月の臨時議会
におきまして、議員の皆様方
のご推挙により、議長の要職
につくことになりました。

誠に身に余る光栄に存しま
すとともに、その責任の重大
さを痛感いたしております。

もとより、浅学菲才ではご
ざいですが、清廉潔白で行政
研鑽に励み、議会の円滑な運
営と町政発展のため、全力を
尽くしてまいれる覚悟でありま
す。

昨年は、国内外では異常気
象による大雨や地震、台風な
ど数多くの、大きな自然災害
が発生しましたが、本町で
も、昭和28年の南山城水害を
教訓として、防災の重要さを
再認識させられた年でもあり

ました。

「ご承知のとおり、わが国の
経済はいざなぎ経済を超えた
と言われていますが、地方や
中小零細企業においては、依
然として、景気回復の実感に
乏しく、深刻な状況が続いて
おります。

また、国の財政は大幅な財
源不足の状況にあるほか、多
額の借入金残高を抱え、極め
て厳しい状況にあります。特
に財政基盤の弱い自治体は、
危機的な財政状況でありま
す。

一方で、地方分権や今後の
少子高齢化の進展などに伴
い、地方自治体の役割は、ま
すます大きくなっていくもの
と考えられます。

さらには、一昨年、近隣の
2市2町による合併任意協議
会が設置され、合併に向けて
協議を進めてきたところでご
ざいますが、昨年の8月27日
の第6回合併任意協議会で、
事実上の解散となり、合併は
白紙に戻り、当面自主・自立
の道を進まなければならなく

なりました。

こうした厳しい時代の流れ
の中ではありますが、本年、
私たちの井手町は、昭和33年
に井手町と多賀村が合併し
て、50年という節目の年を迎
えます。

諸情勢が大きく変化し、多
くの難題に直面する今こそ、
将来に悔いのないまちづくりに
を進めるため、新たな出発の
年と位置づけ、自然と調和の
とれた、豊かで、活力に満ち
た地域社会の実現に向けて、
行政と議会が一体となり、住
民の皆様方の協力を得て取り
組んでまいらなければならな
いと思っております。

議会は住民の負託に心え、
民主政治を支える重要な機関
であることを認識し、住民の
皆様のご期待に応えるため、
議員一同決意を新たに、その
任を果たしてまいりたいと考
えております。今後とも変わ
らぬご支援、ご協力を賜りま
すよう心からお願ひ申し上げ
ます。

結びに、本年も災害のない
平穏な年でありませうと祈念
するとともに、住民の皆様方
のご健勝とご多幸を心からお
祈り申し上げます。新年のごあい
さつといたします。



井手町議会議長
中坊陽

的な施策としてお示しいたしました、JR奈良線の全線複線化の実現であります。

JR玉水駅に快速電車が停車するようになり、多くの方々に利用していただいておりますが、より一層の利便性を高めるためには、全線複線化は必要であり、その実現に向け引き続き関係機関に強く要望してまいりたいと考えております。

また、教育については、情報教育の充実を図るための小中学校のコンピューターの更新、文科省が定めている学校図書館図書標準の達成に続いてよりよい学習環境を整えるため教室などに空調設備を設置していききたいと考えております。

福祉については、高齢者や障害者の方々が利用しやすいように各施設のバリアフリー化を進めるため高齢者・障害者の方々と交え、現在検討委員会でご検討いただいております。

また、新たな税収の確保と雇用拡大についての取り組み

として、多賀地区の白坂地区の開発を進めるとともに企業誘致に取り組んでまいりたいと考えております。

最後に豊かな自然に育まれた本町の自然環境を生かしたまちづくりへの取り組みとして、町内の自然環境の保全整備と活用に取り組む中心的な組織として井手町豊かな緑と清流を守る協議会や、カジカガエル保護会の会、井手町源氏ボタルの保護等に関する協議会などを支援し、都市化が進む中で豊かな自然の中、清流が流れ、ゲンジボタルが舞い、カジカガエルの鳴き声が聞こえてくる井手町を目指し取り組みを進めてまいりたいと考えております。

年頭にあたり、住民各位のご健勝とご多幸を祈念いたしますとともに、今年も旧井手町・多賀村が合併し50周年を迎える節目の年であります。住民皆様方におかれましては、井手町のさらなる発展にご支援とご協力をお願い申し上げます。新年のご挨拶といたします。

井手町成人式

1月14日(月・祝) 午前10時
自然休養村管理センターで開催

いでのまちかど

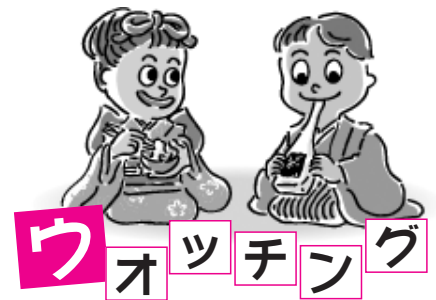

自然豊かな町内をサイクリング
山吹MTBチャレンジ
フェスタ2007

山吹MTBチャレンジフェスタ2007が11月23日(金・祝)に行われ、町内をはじめ遠くは愛知県や福岡県からMTB(マウンテンバイク)愛好家らが参加しました。

同フェスタは、町商工会青年部(篠田繁彦部長)の主催で行われたもので、スピードを競うのではなく、町の自然を満喫してもらいながら、自分のペースでMTBを楽しんでもらおうと毎年この時期に行われています。14回を迎えた今回は、8歳から71歳までの男女約200人が集まり、午前10時に山吹ふれあいセンター前をスタートしました。



一斉にスタート

MTB愛好家の間で走りやすいと評判のコースは、ふれあいセンター前からフルーツラインを経て、龍王の滝から大正池へ向かい、林道を通って万灯呂山展望台へ。展望台の後は、フルーツラインを経てふれあいセンターへ戻るルートを設定。

万灯呂山展望台に到着した参加者たちは、目の前に広がる町並みを眺めながら、地元仕出し屋によるお弁当と商工会女性部お手製の井手の里汁に舌鼓を打っていました。

このあと、山吹ふれあいセンターへ移動し、自転車や特産品などの豪華賞品が当たる抽選会に参加しました。

悲願の初優勝

11月23日(金・祝)に、第30回京都府民総合体育大会男子バスケットボール競技で、初優勝を果たした選手らが汐見町長、木下教育長に優勝報告を行いました。

11月18日に福知山市で行われた決勝戦で、強豪の京都市を破った舞鶴市と対戦。激闘の末、76対73で下し、悲願の初優勝を飾りました。



優勝報告をする選手代表者



激闘を制した選手のみなさん

ジョイント・アップ 研究開発発表

11月22日(木)、井手小学校でジョイント・アップ研究開発の発表会が160人の参加のもと行われました。

この研究は、『小中連携を通じた基礎・基本の定着による学力の向上』を研究主題とし、平成18・19年度にわたり取組まれて来たものです。

当日は、近隣の小中高の教育関係者をはじめ、石川県や長崎県などからの参加もありました。

発表では、井手・多賀小学校、泉ヶ丘中学校での取組内容や研究成果などを発表。参加者らは熱心に耳を傾けていました。



各校の取組み発表

全線複線化に向けて

JR奈良線複線化促進協議会総会

12月4日(火)、JR奈良線複線化促進協議会(会長 見明男井手町長)の平成19年度総会が山城勤労者福祉会館で開催されました。

開会にあたり汐見町長は「奈良線は、ダイヤ改正などにより利便性は向上しているが、本数の増加を望む声もあり、要望にこたえるためにも複線化を進めることは必要であると考えています。現在複線化事業が行われている山陰線の次に奈良線全線複線化を取り組んでいただけるよう、



総会の様子

これまで以上に府や関係機関に働きかけていきたい。」と挨拶。続いて、春名JR西日本京都支社総務企画課長、松村府交通対策課長らが挨拶。家元京都府議会議長のメッセージが読みあげられました。

総会では、平成18年度事業報告・決算、平成19年度事業計画・予算などを承認しました。また、任期満了に伴う役員改選が行われ、汐見町長が会長に再任されました。

人権について考えよう

井手町人権のつどい

12月4日(火)、井手町人権のつどいが井手町・町教育委員会の共催により行われ、会場となった自然休養村管理センターホールには約132人の参加者が集まりました。

人権のつどいは、毎年12月4日〜10日の人権週間に合わせて、差別のない明るい社会を築くために取り組んでいきます。

また、玉川大学の講座の一つとしても位置付けられ、全町規模で取り組まれていきます。講師の徳島県人権・同和教育講師団講師の中倉茂樹さんから、『ぬくもりを感じて』と題して講演がありました。

中倉さんは、小・中学校でいじめに遭い、結婚するときは部落差別を受けられました。講演の中で「同和問題は、難しいことではない。当たり前のことを当たり前のようにつけていくだけです。同和問題に取り組むことは、みんなが幸せになることでもありません」と話されていました。参加者らは、実体験を通じた講演に、熱心に耳を傾けていました。



中倉さんによる講演の様子

障害者の完全参加と平等を 『障害者週間』啓発事業

12月6日(木)、自然休養村管理センターにおいて、綴喜二市二町『障害者週間』啓発事業実行委員会主催の平成19年度「障害者週間」啓発事業記念式典が行われました。

式典では、中坊淳啓発事業実行委員長が「障害者週間に地域や住民が関心と理解を深めて障害者福祉の更なる発展につなげていきたい。障害者の完全参加と平等が実現できるよう取り組んでいきたい」と挨拶。続いて、福田宏司副町長、和田行雄山城北保健所所長が祝辞を述べ、井上清司啓発事業副実行委員長が「障害者自身の努力だけでなく、ともに生きる者全てがその努力を受け止め、共に歩む意識を育む事が大切。障害者の自立と完全参加と平等の実現のため取り組むことを誓います」と障害者社会参加宣言を宣言しました。

式典終了後には、ひとりの老人をめぐる家族愛のドラマ「ホーム・スイートホーム」が記念上映されました。



式典の様子



Monthly photo album

すなっぴいで

◀ 11月25日(日)から12月4日(火)の期間中、山吹ふれあいセンターで、1歳から3歳までの子どもを対象に、絵本の贈呈及び読み聞かせが行われました。5回目となる今回は、100人の申し込みがありました。読み聞かせでは、数名のグループに分かれ、それぞれ図書館ボランティアの方が朗読されました。子どもたちはお気に入りの絵本を手を楽しんでいました。

▶ 11月23日(金・祝)に、城陽市から木津川市へと続く山背古道全線23キロメートルをコースとして歩く「山背古道とことんウォーキング」が開催されました。

今年で13回目となる今回は、絶好のウォーキング日和ということもあり、約650人の参加者が思い思いのペースで歩いていました。

コースの途中には、ほっとコーナー(休憩所)が、中天満神社(城陽市)、井手町まちづくりセンター椿坂(井手町)、JR棚倉駅前(木津川市)など6ヶ所に設けられました。

まちづくりセンター椿坂では、とん汁や柿の販売などがあり、参加者らは一休みしながら楽しんでいました。



◀ 11月23日(金・祝)、いづみ人権交流センターで北区自主防災訓練が行われました。

今回の訓練は、京都府を震源地とする地震が起こったことを想定し行われました。

当日は、京田辺市消防署井手分署、地元消防団や住民、約100人が参加し、消火器取扱い訓練、AED訓練、起震車による地震体験訓練などが行われました。

AED訓練では、AEDの使い方をはじめ、心肺停止状態の人を見つけたときの対応方法などを学びました。

また、起震車による訓練では、過去に起こった地震を再現したり、震度7の地震などを体験しました。最後は用意された炊き出しを食べ、訓練を終了しました。

また、11月25日(日)玉水区・石垣区においても自主防災訓練が行われました。

井手町玉水駅前休憩所 指定管理者募集！！

井手町では住民相互の交流、観光の振興を図ることを目的に、JR玉水駅前に休憩所を設置することにいたしました。

この度、休憩所の管理・運営をしていただける町内の法人、その他団体(指定管理者)を募集いたします。

なお、募集要項や申請書などの関係書類は、役場企画財政課にあります。

募集期間	平成20年1月9日～2月8日まで
建物の概要	構造 鉄骨造り2階建
	敷地面積 86.95㎡
	1階床面積 61.03㎡
	2階床面積 60.10㎡

(注) 指定管理者に対しての委託料の支払いは、いたしません。但し、建物保険、機械警備については、町が負担します。なお、委託期間は5年となっています。

詳しくは、企画財政課(Tel 82-6162)まで



▶ 12月6日(木)、賀泉苑で高齢者の体操クラブ「山吹体操クラブ」があり、タオルを使った体操や血圧測定などを行いました。同クラブは、月に1回ずつ玉泉苑と賀泉苑において、運動実践指導者の山根光子さんを講師に招き、自宅でもできる簡単な体操を実践しています。今回は、京都大学医学部保健学科の看護学を専攻している学生ら4人が地域実習として一緒に参加しました。

山根先生の楽しい指導の中、参加者は元気に声を出しながら体を動かしていました。

保健センターより お知らせ

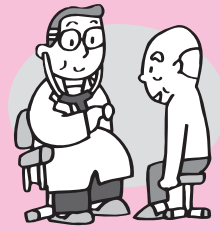

胃・大腸がん検診の 申し込みは もうお済みですか

2月20日(水)・21日(木)・
22日(金)の3日間、胃・大
腸がん検診を実施します。

申し込みがまだお済でない方
は、所定の「健(検)診申込
書」でお申し込みください。
なお、健(検)診申込書は保
健センター、賀泉苑、役場衛
生課の窓口にあります。(すで
に申し込みされた方は必要あり
ません。)

検診での早期発見で胃がんの
死亡率が低下してきていま
す。早期胃がんであれば、90
%以上治る可能性があります
ので、ぜひこの機会に受診さ
れることをお勧めします。

◎胃がん検診

対象者/40歳以上
内容/問診・胃レントゲン撮
影(バリウム)
一部負担金/5000円
実施日・実施場所/

2月20日(水)

J A井手町支店

2月21日(木)・2月22日(金)

保健センター

申込期限/1月31日(木)

◎大腸がん検診

対象者/40歳以上

内容/問診・便の鮮血反応

一部負担金/2000円

実施日・実施場所/

胃がん検診と同時実施

申込期限/1月31日(木)

*お問い合わせは、保健セン
ター(Tel 82・3385)まで

子育て支援センター からのお知らせ

親子で遊んだり、育児の情
報交換や相談のできる場とし
て「井手町子育て支援センタ
ー」を開設しています。子ど
も同士、親同士、また、世代
を超えて自由に気軽に交流
し、子育てについて学びあ
う場です。

●子育て支援センターは、毎
日開いていますので気軽に遊
びに来てください。また、電
話・来所による相談も受けて
います。

●対象者は、町内にお住まい
の就学前の子どもさんとその
保護者。また、子育て支援に
関心のある方
利用時間/月曜日〜金曜日午

前9時半〜午後4時

場所/子育て支援センター
(玉川保育園内)

お問い合わせは、子育て支
援センター(Tel 82・2232)

まで

府山城北保健所 からのお知らせ



難病相談について

日時/1月22日(火)

午後1時〜3時半

場所/京都府山城北保健所
喜分室(京田辺市)

対象者/神経系難病及びその
疑いがある方やその家族

*神経系難病とは・・・パー
キンソン病、多発性硬化症、
脊髄小脳変性症、重症筋無力
症など

内容/専門医による個別相談
と指導・助言

担当医師/独立行政法人国立
病院機構南京都病院リハビリ
テーション科医長 岡伸幸医
師

定員/6名(先着)

申込先/1月10日(木)から
受け付けます。京都府山城北
保健所喜分室(Tel 63・57
45)までお申し込みくださ
い。

山背古道椿坂からのお知らせ

七草粥

一年の無病息災を願って春の七草(せり・なずな・ごぎょう・はこべ・ほとけのざ・すずな・すずしろ)を使って作る七草粥。1月7日(月)午前10時半より、まちづくりセンター椿坂で行います。おせち料理で疲れた胃を休めに、皆さん食べに来てください!(無料)

左義長(とんど)

1月15日(火)、午前10時半から、まちづくりセンター椿坂で左義長を行います。左義長は、門松やしめ縄などの正月飾りを燃やし、一年の無病息災を願う行事です。

是非ご来館ください。

*お問い合わせは、井手町まちづくり協議会事務局(役場企画財政課内 Tel82-6162)まで



- OPEN 午前9時〜午後5時 お茶のサービスやコーヒーを販売していますので、お気軽にお越しください
- 休館日 毎週火曜日・金曜日



2008 山城人権フェスタ in 宇治

同和問題の解決を
みんなの手で

山城地区 15 市町村で構成する山城人権啓発協議会が、差別や偏見のない明るい地域社会の実現に向けて、私たち一人ひとりがお互いの人権を尊重することの大切さについて理解を深めるとともに、さまざまな人権問題の解決を図るための住民意識の向上を目的として開催します。広く呼びかけていますので、ぜひこの機会にご参加ください。

◇日時 1月26日(土) 12時～15時
◇会場 宇治市文化センター
◇内容 小ホール(定員400人 入場自由)

12:40 オープニング
13:00 歓迎演奏
13:30 原田伸郎さん人権講演会
「健康は心から そして笑顔から」



大ホール(定員1300人 要入場整理券) ※1月7日からいづみ人権交流センターで配布(1人4枚まで)
13:15 ヒューマンシネマ「アサーとミニモイの不思議な国」(開場は12:30)

ロビー他では

人権啓発パネル展示・人権擁護委員活動紹介・模擬店

◇入場料 入場無料

◇その他 詳しくは、いづみ人権交流センター(82-3380)または、山城人権啓発協議会事務局(宇治市人権啓発課 20-8725)までお問い合わせください。

教育の窓



「親のための応援塾」

を「ご存知ですか

みなさん あけましておめでとうございませう。

今回は、「親のための応援塾」についてご紹介いたします。

「親のための応援塾」は、小学校入学前の子どもを持つ保護者の方々が、先輩保護者とともに、子育ての不安や悩みについて気軽に話し合い、交流を深める場です。京都府教育委員会が府PTA協議会と連携して今年度から進めている事業で、PTAが主体となり、学校と協力して就学前の保護者を支援します。今年度は府内29校が先駆けて取り組み、その中の一校として井手小学校でも応援塾を開いています。

第1回は、11月13日に開催され、臨床心理の立場から女性ライフサイクル研究所の津村薫さんの講演

がありました。少しご紹介しよう。

小学生は、共同社会へ本格参入するために、大人の手を借りつつ自立の準備をする時期です。この時期のポイントは、子どもに寄り添うことで「あなたが大事だよ」というメッセージを十分に伝えることです。そのことで、子どもは「自分が大事だ」と気づき、人にもやさしさを向けられるようになります。

キレる子は、感情を感じる幅がせまいそうです。子どもは、受けとめてもらうことで「感じる心」が育ちます。感情が豊かな子はキレません。キレないのは、感情と行動とを区別できるからで、自分の気持ちを言葉にできるからです。言葉と心を豊かにするためには、とにかくよく子どもの話を聴いてやる必要があります。かといって、叱らないということではありません。人として許されない限界はちゃんと伝える必要があります。・・・など、大事なことに気づかされるお話でした。

井手小学校の「親のための応援塾」は、今後も開催されますので、関心をお持ちの方は、井手小学校(82-2119)にお問い合わせください。



第24回綴喜青少年の主張大会

綴喜地区の小・中学生が日常生活や学校生活で感じていること、大人たちや社会に向けて訴えたいこと、時代の担い手である青少年が主張したいことを発表する機会です。

日時／1月27日(日) 午後1時～4時
場所／自然休養村管理センター 大ホール
*お問い合わせは、社会教育課 (TEL 82・5700) まで

講座・教室

【和太鼓交流教室】

日時／1月15日(火)・16日(水)・22日(火)
／2月6日(水)
いずれも午後7時～9時
場所／自然休養村管理センターホール

【和太鼓教室(サークル)】
日時／2月2日(土) 午後1時半～3時半

【和太鼓教室】

日時／1月19日(土)・26日(土)
／2月9日(土)
いずれも午後1時半～3時半

場所／いずれもいづみ人権交流センター体育館
*お問い合わせは、いづみ児童館 (TEL 82・4112) まで

【いづみまなび教室】

《太極拳(入門・初級)》
日時／1月11日(金)・25日(金)
／2月8日(金)

いずれも午後1時半～3時
持ち物／運動できる服装・上履き
《大正琴》

日時／1月11日(金)
／2月8日(金)

いずれも午前10時～正午
／1月25日(金) 午前10時～11時半
持ち物／大正琴・楽譜

《人権学習》
日時／1月25日(金) 午前11時半～正午、
午後3時～3時半

*各教室の材料費等は自己負担となります
場所／いずれもいづみ人権交流センター研修棟

【いづみふれあい学級】
日時／1月22日(火) 午前9時半～午後0時半

場所／いづみ人権交流センター
*お問い合わせは、いづみ人権交流センター (TEL 82・3380) まで

【生き生きふれあいサロン】
《「ンサート&一緒に歌いましょう」》
日時／1月16日(水) 午後1時半～

場所／玉泉苑

費用／2000円

対象／60歳以上の方および障害のある方
*事前申込が必要です

*毎月20日発行の「ボランティアバンクだより」で、ふれあいサロンの詳しい内容をお知らせします

【井手玉川大学講座】

日時／1月17日(木) 午後1時半～
場所／自然休養村管理センター

【成人・高齢者保健事業】
《山吹体操クラブ・健康相談》
日時／1月24日(木)
／2月7日(木)

いずれも午後1時半～3時
場所／賀泉苑

対象／いずれも65歳以上

【ダイエット教室】
日時／1月31日(木) 午後1時半～3時
場所／保健センター

*お問い合わせは、保健センター (TEL 82・3385) まで

健康

子育て

【子育て支援センター】

《ひよこちゃん広場》
日時／1月25日(金)
妊婦・6ヶ月位の子とその保護者

《よちよちちゃん広場》
日時／1月18日(金)
7ヶ月～1才半位の子とその保護者

《「ひよこちゃん広場」》
日時／1月10日(木)

1歳半～就学前の子とその保護者
いずれも午前10時～11時半

場所／いずれも子育て支援センター(玉川保育園内)

【マタニティスクール①】

日時／1月11日(金) 午後1時半～3時半
日時／1月18日(金) 午後1時半～3時半

【マタニティスクール②】
日時／1月18日(金) 午後1時半～3時半
【わくわく広場】
日時／1月24日(木) 午前9時半～正午
場所／玉泉苑

*毎月第4木曜日に開催しています
*お問い合わせは、社会福祉協議会 (TEL 82・3499) まで

【乳幼児健康診査】
《1歳半健診》
日時／1月15日(火)

対象／H18・5・6からH18・7・15生まれ
《乳幼児健診》
日時／2月4日(月)

対象／H19・9・4からH19・11・4生まれ
受付／いずれも午後1時～1時半
場所／保健センター

*お問い合わせは、保健センター (TEL 82・3385) まで

各種相談

【行政相談・心配いこと相談】

日時／1月28日(月) 午後1時～4時
場所／玉泉苑
【心配いこと相談】

日時／1月21日(月)
／2月4日(月)
いずれも午後1時～4時
場所／玉泉苑

【無料法律相談】
日時／1月28日(月) 午後2時～4時
場所／玉泉苑

*心配ごと相談は、毎週月曜日(月4回)
第1・3・4は、玉泉苑、第2は賀泉苑)に
開設しています。(第5月曜日と祝日にあ
る月曜日は開設しません)

*無料法律相談は予約制とします
*お問い合わせは、社会福祉協議会(Tel 82
・3499)まで

【障害者相談】
日時／1月22日(火) 午後1時半～4時
場所／役場1階相談室
*お問い合わせは、福祉課(Tel 82・616
5)まで

【総合健康相談】
日時／1月29日(火) 午後1時半～3時
場所／保健センター

【母子の相談・教室】
《育児相談・あそびの広場》
日時／1月16日(水) 午前9時半～10時半
場所／保健センター

*お問い合わせは、保健センター(Tel 82・
33805)まで

【11月の相談室(カウンセリング)】
日時／1月15日(火)・29日(火)
いずれも午前10時半～午後2時
場所／いづみ人権交流センター
*お問い合わせは、いづみ人権交流センタ
ー(Tel 82・3380)まで

後期高齢者医療制度の お知らせ

後期高齢者医療

現在75歳(一定の障害があると認定を受
けた方は65歳)以上の方は「老人保健」で
医療を受けておられますが、平成20年4月
から「後期高齢者医療」で医療を受けてい
ただくこととなります。よって現在お持ち
の被保険者証と老人保健医療受給者証にか
わり、新たに後期高齢者医療の保険証がお
一人に一枚交付されることとなります。医
療機関での窓口自己負担は老人保健と変わ
りません。

保険料

先日、京都市後期高齢者医療広域連合で
保険料率が決定しました。保険料は所得割
額(被保険者の所得に応じてかかる金額)
と被保険者均等割額(被保険者全員に均一
にかかる金額)を合計した金額です。所得
割額は被保険者の前年の所得から基礎控除
額(33万円)を差し引いた金額に所得割率
(8.32%)を乗じて得るものです。被保険
者均等割額は被保険者一人につき45,2
50円です(表1)。また、京都市の一人当
たりの平均保険料額は82,500円と試
算されました(表2)。

一定以下の所得の低い方には被保険者均
等割額を世帯の所得に応じて7割、5割、
2割軽減する措置があります。また、健康
保険組合などの被扶養者で保険料を払って
いなかった方は所得割額は2年間徴収され
ず、被保険者均等割額は平成20年4月から
半年間は凍結、平成20年10月からの半年間
は9割軽減、平成21年4月からの1年間は

5割軽減されます。
保険料の納め方

年額18万円以上の年金を受け取っておら
れる場合には、年金から保険料が天引きさ
れます(特別徴収)。それ以外の場合は(年
金の年額が18万円以下の方や介護保険料と合
わせた保険料額が年金の2分の1を超える
方)天引きの対象にならず納付書等で保険
料を収めていただくこととなります(普通
徴収)。

表1 保険料率

所得割率	8.32%
被保険者均等割額	45,250円

表2 一人当たりの保険料額(平均)

一人当たり の保険料額	(年額)	82,500円
	(月額)	6,875円

民生委員・児童委員委嘱状伝達式

12月7日(金)、山吹ふれあいセンターで、井手
町民生委員・児童委員の委嘱状伝達式が行われま
した。今回委嘱された委員さんは下記の表の方々
で、任期は3年です。

民生委員・児童委員名簿(平成19年12月1日現在、敬称略)

地区名	氏名	地区名	氏名
玉水	武田 幸一	北	西田 夢路
玉水	八幡 朋子	南	上島喜久次
玉水	上田 恵子	南	廣岡美代子
水無	杉山 明昌	南	西島 正道
高月	尾崎真千子	南	西島貴志子
上井手	前田 育子	東部	岡田 武雄
田村新田	林 かよ子	西部	奥田美喜子
石垣	宮本 安	南部	岡本 芳美
石垣	船越 裕子	南部	大平 嘉憲
北	山川 美昭	北部	北澤 圀彦
北	西田 貢	主任児童委員	田中佳代子
北	松本佐知子	主任児童委員	市場美智子

退任された方々(敬称略)

地区名	氏名	地区名	氏名
水無	寺井晶子	東部	八木 勲
上井手	中坊 勤	西部	岩城昭子
北	中川久恵	南部	岡本佳子
南	西島隆三		

平成20年度井手町建設工事等一般競争(指名競争) 入札参加資格審査申請について

◆町内受付

(土木・建築・舗装・水道・その他・コンサルタント・物品・一般廃棄物)
町外受付(工事・コンサルタント・物品)

◆作成要領配布期間 12月10日(月)～1月31日(木)

◆参加申請受付期間 1月8日(火)～1月31日(木)

◆期間中の受付日時

平日午前9時～正午・午後1時～4時まで受付

(土曜日、日曜日、祝日を除く)

*お問い合わせは、建設課(TEL82-6167)まで

1月は、多賀地区の水道メーター検針月です。

メーターボックスの上に物を置かないでください



お問い合わせは82-5700まで

【開館日】 火曜日～日曜日

【開館時間】 10月～3月

午前10時～午後5時

☆1月・2月の休館日

1月：1・5・4・7・15・21・28・31

2月：4・12・18・25・28

☆貸出冊数および期間

●図書は1人12冊、2週間

●雑誌は1人5冊、2週間

●視聴覚資料は1人3点、1週間

☆主な新着資料の紹介 1月

◆一般書

「風に顔をあげて」

平安寿子

「カツラ美容室別室」

山崎ナオコ

「街のアラバスク」

阿刀田高

「月芝居」

北重人

「派手な砂漠と地味な宮殿」

岩井志麻子

「龍馬は商人だった」

津本陽

「先生と僕」

坂木司

◆児童書

「バスとアンガス」

マーシヨリー・フラック

「ひとりさむらいとこうちようせんせい」

齊藤洋

「そのまたまえには」

アラン・アルバーク

「ストープのふゆやすみ」

村上しいこ

「ときそば」 落語絵本シリーズ

川端誠

☆1月・2月の図書館行事

《親子で楽しむ紙しばい》

1月12日(土)・2月9日(土)

いずれも午後1時半から

《親子の絵本の会》

1月19日(土)・2月16日(土)

いずれも午後2時から

異譚・千早振る

鯨統一郎

異譚・粗忽長屋 異譚・千早振る 異譚・湯屋番 異譚・長屋の花見 異譚・まんじゅう怖い異譚・道具屋 異譚・目黒のさんま 異譚・時そば…。古典落語の長屋断をひとひねりした、お笑い江戸幕末伝！粗忽長屋の面々が、幕府転覆のカギを握るユーモア時代ミステリー。

かんたん 立体おりがみ

丹羽兎子

カーネーションやランドセル、星、ペリカンなど、大人が折っても楽しめる立体おりがみ作品を紹介。折るだけでなく、折った作品を飾って楽しむこともできる。

ごろんご ゆきだるま

たむらしげる

ふわふわふわりと雪が降ってきて、ごろんごごろんご転がったら、雪だるまになりました。きよるきよると辺りを見回すと、そこに犬がやってきて…。手縫いの布を原画にした、手作り感が温かい絵本。厚紙絵本。

かめきちの なくな！王子様

村上しいこ

クラス対抗リレーの優勝トロフィーが、教室から消えた。そんな中、「かめきちくんに、お願いがあるの。ふたりだけの秘密やで」けいこちゃんに言われて、ぼくは舞い上がった！けいこちゃんの王子様になるんや！



国民年金 Q & A

Q 公的年金等の源泉徴収票は、いつ送られてくるのですか。

A 国民年金、厚生年金保険及び共済組合などから支給される公的年金等は、所得税法上「雑所得」とみなされ、所得税が課せられます。ただし、国民年金法、厚生年金保険法及び共済組合各法において、障害もしくは死亡を支給事由とする年金については課税しないこととなっているため、老齢もしくは退職を支給事由とする年金についてのみ課税されます。

公的年金等の支払者（社会保険庁・各共済組合）は、所得税が老齢年金等から源泉徴収された否かにかかわらず、老齢年金等を受けている方々全員に「公的年金等の源泉徴収票」を作成し、平成20年1月31日までに交付することとされています。（障害年金、遺族年金は課税対象にならないので、源泉徴収票は、お送りしません）。

源泉徴収票に記載されている事項は、①平成19年中に支払われた年金の総額、②社会保険料の金額（介護保険料額）、③源泉徴収額及び④控除内容となっています。

2つ以上の年金の支払者に扶養親族等申告書を提出している方や、年金以外に給与等の所得がある方、または公的年金等の雑所得の合計額が各種所得控除の合計額を超える方などは、確定申告の際に、添付書類として必要となりますので大切に保管してください。

ごみ収集日程表(1月11日～2月10日)

★ごみは、朝9時までに出してください。

★カン、ビン、ペットボトル、発泡トレイ等は中身の見える袋を出してください。

★「乾電池」は「カン」の日に、「カセットボンベ缶、スプレー缶」は「その他」の日に、それぞれ別袋にして出してください。

★粗大ごみは、収集日の1週間前までに衛生課へ電話予約(TEL82-6166)してください。(テレビ・冷蔵庫・洗濯機・エアコン・パソコンは除きます)

※古紙等(新聞、雑誌、ダンボール・紙パックごとに分別のうえ)の収集は全地区毎週月曜日です。

地区	区分	燃やすごみ	カン	ビン	粗大ごみ	ペットボトル	発泡トレイ等	その他
北南水	区	火・金曜日	1月17日	2月7日	1月24日	1月31日	1月16日 1月30日	1月23日 2月6日
	区							
	無区							
玉石高	水垣月	月・木曜日	1月18日	1月11日 2月8日	1月24日	2月1日	1月23日 2月6日	1月16日 1月30日
	区							
	区							
多賀上	全区	火・金曜日	1月23日	2月6日	1月17日	1月31日	1月24日 2月7日	1月16日 1月30日
井手区								

※ごみ収集に関するお問い合わせは、役場衛生課(TEL82-6166)まで

し尿収集日程

収集日	し尿収集区域番号	収集区域
1月15日 2月5日	⑧	西北河原、東北河原、南口、西北ノ代、東北ノ代、北口、西北組、内垣内、東松ヶ花、奥西、帽子田、下川、判ノ地、田村新田
1月16日 2月6日	⑨	茶臼塚、新造、東北組、甚五郎谷、阿弥陀寺
1月17日 2月7日	⑩	西南組、東南組、前川、石名田、立石、小私、岩倉、馬場崎、墓ノ平
1月18日	⑪	高橋、谷村、宮ノ後、天王山、蛇谷、粟岡、北赤坂、穴虫、南久保、安堵山、浜、上ノ浜、起、佃、平山
1月21日	⑫	新四郎山、西山、西垣内、中垣内、東垣内
1月22日	⑬	川久保、北玉水、辻垣内、野畑、山田、里、玉ノ井、西高月、東高月、清水、栢ノ木、中溝
1月23日	⑭	柏原、南玉水、久保、渋川、段ノ下、扇畑、浜田、南猪ノ阪、北猪ノ阪
1月24日	⑮	梅ノ木原、野神、宮ノ本、西前田、柴木田、北開、北構、南溝、下赤田、上赤田、鳥休

※し尿に関するお問い合わせは、城南衛生管理組合(TEL075-631-5171)まで

ウチの
収集日は...

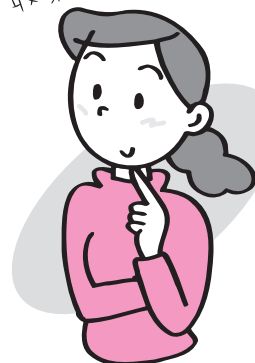

家でできる 温暖化対策

私たちの生活を見直し、二酸化炭素の排出を減らすためにはどうすればいいのでしょうか

4

待機電力を50%削減する

主電源を切りましょう。長期間使わないときはコンセントを抜きましょう。また、家電製品の買い換えの際には待機電力の少ない物を選ぶようにしましょう。

年間約60kgのCO₂の削減、
年間で約3400円の節約



おめでたいお祝いがあります

(11月20日から12月14日までの届出分・敬称略)

住所	赤ちゃん	届出人
井手	光 本 仁 稀	美 奈 子
多賀	小 林 永 画	誠
井手	丸 山 時 翔	忠 時
井手	細 山 沙 椰	将 司
井手	吉 仲 徹 平	哲
井手	中 村 龍 乃	潤 吾
井手	古 川 蓮 斗	達 夫
井手	田 淵 響	穰

(11月20日から12月14日までの届出分・敬称略)

住所	夫	妻
井手	西 島 茂 則	仁 木 智 子
井手	木 田 大 輔	道 野 早 苗

公共施設電話番号一覧

名 称	電話番号	
井手町役場 代表番号	0774-82-2001	
総 務 部	総 務 課	0774-82-6161
	企画財政課	0774-82-6162
	税 務 課	0774-82-6163
民 生 部	住 民 課	0774-82-6164
	福 祉 課	0774-82-6165
	衛 生 課	0774-82-6166
事 業 部	建 設 課	0774-82-6167
	産 業 課	0774-82-6168
上下水道部	水 道 課	0774-82-6169
	下 水 道 課	0774-82-6170
会計課	0774-82-6171	
議会事務局	0774-82-6172	
教育委員会(学校教育課)	0774-82-4333	
山吹ふれあいセンター(図書館・社会教育課)	0774-82-5700	
いづみ人権交流センター	0774-82-3380	
いづみ児童館	4112	
保健センター	0774-82-3385	
地域包括支援センター	0774-82-3690	
泉ヶ丘中学校	0774-82-2070	
井手小学校	0774-82-2119	
多賀小学校	0774-82-2112	
玉川保育園	0774-82-2153	
多賀保育園	0774-82-2225	
いづみ保育園	0774-82-4160	
子育て支援センター	0774-82-2232	
環境衛生センター	0774-82-4651	
学校給食センター	0774-82-3617	
井手町まちづくりセンター椿坂	0774-82-3838	
町立デイサービスセンター	0774-99-4318	
老人福祉センター「玉泉苑」	0774-82-3499	
老人福祉センター「賀泉苑」	0774-82-5059	
京田辺市消防署 井手分署	0774-82-3000	



発行：京都府綴喜郡井手町役場
 編集：総務部企画財政課
 井手町ホームページ
<http://www.town.ide.kyoto.jp/>
 E-mail：info@town.ide.kyoto.jp

古紙配合率100%再生紙を使用しています

まちのカレンダー

(1月4日～2月10日)

住民カレンダー			
月日	曜	行 事	
4	金	役場仕事始め	
5	土		
6	日	平成20年井手町消防出初式(午前10時～、井手小学校)	
7	月	行政相談・心配ごと相談(午後1時～4時、玉泉苑)	
8	火	障害者相談(午後1時半～4時、役場1階相談室) エミリーズクラス【第5回】(午後7時半～9時、山吹ふれあいセンター)	
9	水	育児相談(午前9時半～10時半、西部公民館)	
10	木	山吹体操クラブ(午後1時半～3時、玉泉苑)	
11	金	大正琴教室(午前10時～正午、いづみ人権交流センター) 太極拳教室(午後1時半～3時、いづみ人権交流センター) マタニティスクール①(午後1時半～3時半、保健センター)	
12	土	IDEゆうゆうスポーツクラブ(午前9時半～、町内) 親子で楽しむ紙しばい(午後1時半～、山吹ふれあいセンター図書館)	
13	日		
14	月	成人式(午前10時～正午、自然休養村管理センター)	
15	火	こころの相談室(午前10時半～午後2時、いづみ人権交流センター) 1歳半健診(受付午後1時～1時半、保健センター) 和太鼓交流教室(午後7時～9時、自然休養村管理センターホール)	
16	水	育児相談・あそびの広場(午前9時半～10時半、保健センター) 生き生きふれあいサロン【コンサート&一緒に歌いましょう】(午後1時半～、玉泉苑) 和太鼓交流教室(午後7時～9時、自然休養村管理センターホール)	出張徴収【北・南】
17	木	井手玉川大学講座(午後1時半～、自然休養村管理センター) ペン習字教室(午後1時半～3時、いづみ人権交流センター)	
18	金	マタニティスクール②(午後1時半～3時半、保健センター)	
19	土	IDEゆうゆうスポーツクラブ(午前9時半～、町内) 和太鼓教室(午後1時半～3時半、いづみ人権交流センター体育館) 親と子の絵本の会(午後2時～、山吹ふれあいセンター)	
20	日	第2回井手町マラソン大会・第16回町民ジョギング大会(午前8時40分開会、自然休養村サブセンター)	
21	月	心配ごと相談(午後1時～4時、玉泉苑)	
22	火	いづみふれあい学級(午前9時半～午後0時半、いづみ人権交流センター) 障害者相談(午後1時半～4時、役場1階相談室) 和太鼓交流教室(午後7時～9時、自然休養村管理センターホール)	
23	水	ゆっくり学べるパソコン教室(午後6時半～9時、いづみ人権交流センター)	
24	木	わくわく広場(午前9時半～正午、玉泉苑) 手芸教室(午前10時～正午、いづみ人権交流センター) 山吹体操クラブ(午後1時半～3時、賀泉苑)	
25	金	大正琴教室(午前10時～11時半、いづみ人権交流センター) 太極拳教室(午後1時半～3時、いづみ人権交流センター) 人権学習(午前11時半～正午、午後3時～3時半、いづみ人権交流センター)	出張徴収【多賀】
26	土	IDEゆうゆうスポーツクラブ(午前9時半～、町内) 和太鼓教室(午後1時半～3時半、いづみ人権交流センター体育館)	
27	日	綴喜青少年の主張大会(午後1時～、自然休養村管理センター)	
28	月	行政相談・心配ごと相談(午後1時～4時、玉泉苑) ペン習字教室(午後1時半～3時、いづみ人権交流センター) 無料法律相談(午後2時～4時、玉泉苑)	
29	火	手芸教室(午前10時～正午、いづみ人権交流センター) こころの相談室(午前10時半～午後2時、いづみ人権交流センター) 総合健康相談(午後1時半～3時、保健センター)	
30	水	献血(午前10時～11時半・保健センター、午後1時半～3時・奥村製缶) ゆっくり学べるパソコン教室(午後6時半～9時、いづみ人権交流センター)	
31	木	料理教室(午前10時～正午、いづみ人権交流センター) ダイエット教室(午後1時半～3時、保健センター)	
2/1	金	無火災デー防火パレード	
2	土	和太鼓教室【サークル】(午後1時半～3時半、いづみ人権交流センター体育館)	
3	日		
4	月	乳幼児健診(午後1時～1時半、保健センター) 心配ごと相談(午後1時～4時、玉泉苑)	
5	火		
6	水	手芸教室(午前10時～正午、いづみ人権交流センター) ゆっくり学べるパソコン教室(午後6時半～9時、いづみ人権交流センター) 和太鼓交流教室(午後7時～9時、自然休養村管理センターホール)	
7	木	山吹体操クラブ・健康相談(午後1時半～3時、賀泉苑)	
8	金	大正琴教室(午前10時～正午、いづみ人権交流センター) 太極拳教室(午後1時半～3時、いづみ人権交流センター)	
9	土	IDEゆうゆうスポーツクラブ(午前9時半～、町内) 親子で楽しむ紙しばい(午後1時半～、山吹ふれあいセンター図書館) 和太鼓教室(午後1時半～3時半、いづみ人権交流センター体育館)	
10	日		