



# 2

2008  
平成20年2月  
No. 425

## 広報 いで



### 希望と夢を胸に 89人が大人の仲間入り 井手町成人式

1月14日(月)、井手町成人式が自然休養村管理センターで行われ、男性43人と女性46人、合わせて89人が大人の仲間入りをしました。

式典には汐見町長をはじめ、中坊町議会議長、宮本町選挙管理委員長、町議会議員、各区長、各関係団体の役員など約50人の方々が来ひんとして出席。新成人を代表して、実行委員の寺島一喜さん(上井手区)が「成人式を迎えた私たちは、これから成人となるにあたって、正義が通り、人々が信頼しあい、安心して暮らせる社会づくりに貢献できる社会人になることをここに誓います」と力強く成人の誓いを行いました。

式典後は、小・中学校時代の恩師から当時の思い出話や励ましの言葉を受けたり、賞品が当たるビンゴゲームなどで会場は大いに盛り上がりました。

また、町選挙管理委員会が新成人に選挙への関心を持ってもらおうと、式典前に実際の選挙と同じ手順で模擬選挙を実施し、新成人たちは「芸能人の中から井手町長を選ぶなら誰がいいか」を4人の候補者「リア・ディゾン」「小栗旬」「倅田來未」「玉木宏」から選ぶ『模擬投票』を体験しました。





井手町消防出初式

井手町消防団（綱田貞二団長 11 団員 241 人）や京田辺市消防署井手分署による消防出初式が、1月6日（日）井手小学校グラウンドで行われました。

当日は、町内外から約40人の来ひんをはじめ、汐見町長の



あいさつをする汐見町長



訓示を行う綱田団長



団旗登壇

の出席のもと整然とした分列行進から始まり、綱田団長以下142人の消防団員、京田辺市消防署井手分署員14人に続き、ポンプ車等15台も入場しました。

式では、汐見町長から「昨年、町内においては幸いにも大きな災害は発生していません。これもひとえに、皆さん方の日頃の成果であると思っております。しかし、急な山と天井川に囲まれた本町にとっては、災害が起きやすい状況に変わりはありません。住民の災害に対する関心は高く、皆さんにかかる期待は大きく、その期待に応えるようこれからもお願いします」と式辞が述べられました。

続いて、綱田団長から「昨年は、大きな災害がなかったものの火災が発生しました。



団員・分署員らによる一斉放水

水利確保の困難な場所でしたが、皆さん方の迅速な活動により被害を最小限に抑えることができました。今後も、各区で発足しました自主防災組織の中心になり消防活動に精進してください」と訓示が述べられたあと、優良消防団員の表彰状授与等が行われました。来ひんからは、府知事代理の太田総務部長をはじめ、田辺警察署長代理の谷交通課長、中坊町議会議長らが祝辞を述べられました。この後、受賞者を代表して奥田善男さんから、表彰に対する謝辞が述べられました。

最後に、第1・2分団の消防団員と井手分署員による一斉放水が行われ、勢いよく6本の水柱が上り、式は終了しました。

なお、今回表彰された方々

は次のとおりです。（敬称略）  
◇（財）京都府消防協会会長表彰  
精績章 奥村清司  
精勤章 奥田善男 鎌田隆宏

河野裕行 奥田明男  
◇京都府消防協会綴喜支部長表彰  
小岩井純 松本泰治 中坊宗一郎 鎌田篤彦 乾浩朗 乾真司 藤沢恭二 塚本鉄男 平岡康彦 村田一晃

◇町長章  
中谷誠 泰井英隆 橋田隆徳 柴田昇 梶田篤志 吉川和良 藤川勝也 窪田明夫 八木一馬 山口誉

◇団長章  
竹本大士 藤本泰司 木村多加志 熊喜正典 寺井佳孝 辻本善紀 脇本和弘 安永朋弘 大西慎太郎 横田秀史

◇精勤章  
田中豪 西直樹 中坊英昭 福田督 寺島雄一 柴田護 中坊彰秀 田村英樹 泉克典 大谷友次郎 平岡克則 宮崎厚宏 安永昌弘 火宮尚志 篠田繁彦 山口誉 中野義之 岳野政和 奥田耕大 奥山英高

ミニバスケットボールクラブ女子準優勝

1月16日（水）、口丹波勤労者福祉会館で行われた第25回京都府ミニバスケットボール



熱戦を終えた選手のみなさん



報告のため役場を訪れたみなさん

選手権大会で準優勝を果たした、井手ミニバスケットボールクラブ（谷田利一代表）の女子チームが報告のため役場を訪れました。

1月12日（土）に行われた準決勝で、曾我部ミニバスケットボールクラブ（亀岡市）を47対36で下し決勝戦へ。決勝戦では、大井ミニバスケットボール教室（亀岡市）に惜しくも敗れたが、見事準優勝を果たしました。

## 町民マラソン・ジョギング大会

1月20日(日)、井手町体育協会(奥田武彦会長)主催の第2回マラソン大会と第16回ジョギング大会が行われ、発着点の自然休養村サブセンターには約100人の参加者が集まりました。

今回のマラソン大会では、昨年のコース(2・7キロと5キロ)に加え、1・5キロコースを新たに設定しました。



あいさつをする奥田会長



選手宣誓をする西田君

し、多賀地区の住宅街を駆け抜けました。

5キロコースでは、中学生以上の一般参加者も加わり、南部公民館前を通り、山城勤労者福祉会館横から山間部を通る高低差のあるコースに挑戦。苦しみながらも沿道の応援に支えられながら懸命に走りました。

また、ジョギング大会も1・5キロコースと同じコースで設定して行われ、約100人は自らの健康づくりと日頃の運動不足解消のためにと、さわやかな汗を流していました。

なお、マラソン大会の優勝者は次のとおりです。(敬称略)

### 1・5キロの部

小学校低学年男子 中田悠貴



一斉にスタート

小学校低学年女子 村田 結

小学校中学年男子 田中陽太郎

小学校中学年女子 花田史子

小学校高学年男子 大平和真

小学校高学年女子 横田茉優

### 5キロの部

小学校男子 阪脇千貴

小学校女子 泰井里菜

中学校男子 森奥稜太

中学校女子 松下実歩

一般男子 高木裕幸



沿道からの声援を受ける参加者

## 3泊4日のモニターツアーで井手町を満喫

1月11日(金)から14日(月)にかけて、井手町と和束町において、3泊4日のモニターツアーが開催され、大阪や東京などから17人が参加しました。

このツアーは、同志社大学



わらじ作りを体験する参加者



薬膳料理に挑戦する参加者

プロジェクト科目の学生たちが『大人に来て欲しい!手作りの修学旅行』と題し、日頃の忙しさから離れ、元気になるのもらおうと地元住民と一緒に考え、企画されたものです。

野外活動センター・大正池グリーンパークで3泊を過ごした参加者は、そば打ち体験や地元で採れた食材を使った薬膳料理、わらじ作りやかまど炊きなどを行いました。

## 私たちの思いを聞いてください

1月27日(日)、自然休養村管理センターにおいて、第24回綴喜青少年の主張大会が行われ、綴喜地区の各小・中学校の代表者16人が、日常生活や学校生活を通して感じたことや思いなどを主張しました。

井手町からは、井手小学校6年の横田眞稀子さん、同小6年の富山菜さん、多賀小学校6年の津島芙由さん、泉ヶ丘中学校2年の古川貴樹さんが約150人の来場者が見守る中、堂々と発表されました。



思いを主張する発表者

▶ 1月4日(金)、井手町社会福祉協議会に登録されている朗読ボランティアサークル「ふれあい」(森田直美代表=14人)のメンバーが役場を訪れ、汐見町長の新年のあいさつを収録しました。

同サークルは、町の行事や季節の催しなどの情報を『声の広報』として収録し、そのテープを町内の目の不自由な方や希望者に配布されています。通常は、サークルのメンバーらによって「広報いで」をもとに趣向を凝らした収録が行われていますが、「年頭の1月号は町長さんの生の声で」と毎年収録が行われています。



◀ 1月7日(月)、まちづくりセンター椿坂で「七草粥」が振る舞われました。

これは、山背古道椿坂(木田静子代表)が、お正月で疲れた胃を休めてもらい、一年間無病息災で過ごしてもらおうと毎年行っている行事で、春の七草は地元で採れたものを使い調理しました。

当日は、地元住民や玉川保育園の園児らが訪れ、春の七草の説明を受けた後、囲炉裏を囲んで美味しくいただきました。

▶ 1月10日(木)、110番の日にちなんだこの日、防犯意識をたかめてもらおうと京都府田辺警察署主催の防犯教室が多賀小学校で行われました。

参加した同小学校の全児童や地域住民らは、児童向けの防犯ビデオを見た後、110番の模擬通報などを行いました。

また、危険を感じた時に、とっさに大声が出せるよう大声コンテストが行われ、各学年の代表者が集音マイクに向かって大声を出していました。

最後に、京都府警察音楽隊によるミニコンサートがありました。



▶ 1月14日(月)、高月区公民館で高月区自主防災訓練が行われ、地元住民や消防団、井手分署員ら約80人が参加しました。

訓練は、京都府南部に大きな地震が起きたことを想定し、消火器取り扱い訓練やAED取り扱い訓練、普通救命訓練などが行われました。

また、震度7などの地震を起こすことが出来る起震車に乗り、地震の怖さを体験しました。



Monthly

# すなっぴ

◀ 1月15日(火)、井手・多賀両小学校で、生活に身近な下水道について学ぼうと、京都府流域下水道事務所職員と町下水道課職員を講師として出前講座が行われました。

講座では「井手町の下水道について」や「下水処理のしくみ」などについて説明がありました。実際に処理場に流れてくる下水(流入水)や、処理した後の水(放流水)の『におい』を体験。また、「下水道と地球温暖化」についてのビデオを見たり、クイズなどを交えて学びました。

▶ 1月22日(火)、多賀小学校で弥勒会の方を講師に招き、障害者に対する理解を深めるため、同小の5・6年生が車椅子を体験しました。はじめに講師の方から、車椅子の各部分の説明や、『動かす時は声を掛けてから』などといった介助の方法の説明を受けました。

その後、一人で乗って動かしてみたり、人を乗せてスロープを上ったり、下ったりして介助する側の立場になって体験しました。



◀ 文化財防火週間に伴い1月24日(木)、京田辺市消防署井手分署は、府指定文化財の高神社で消防訓練を行いました。

高神社は、1604(慶長9)年に建てられた本殿が府指定文化財になっており、今回の訓練は、参拝者のたばこの投げ捨てにより東側の山林から出火。社務所が類焼、本殿への延焼の危険があると想定して行われました。

## 町営住宅(空家)の入居者募集

町営住宅の入居者を次のとおり募集します。

所 在 / 井手町大字井手小字段ノ下地内

団 地 名 / 北団地及び南団地

募集戸数 / 7戸(一般向け3戸、高齢者・障害者向け3戸、単身者向け1戸)

申込期間 / 2月25日(月)～3月7日(金)《土曜・日曜・祝日を除く》

その他 / 募集案内等は、2月18日(月)より、いづみ人権交流センター、役場3階建設課で配布

\*お申し込み・お問い合わせは、いづみ人権交流センター(TEL 82-3380)まで

## 「椿坂総力祭！」のお知らせ

日時：3月2日(日)

午前10時～午後3時

場所：まちづくりセンター椿坂

陶芸絵付体験や折紙教室、新鮮野菜の販売などを行いますので皆さんのご来場をお待ちしています。

## 保健センターより お知らせ

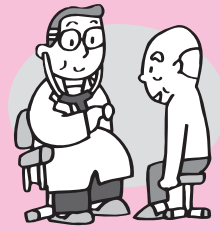

### 不妊治療の 費用を助成します

不妊治療を受けている夫婦に対して、経済的負担を軽減するために、その治療費に要した費用の一部を助成します。

なお、この助成は不妊治療のうち、保険適用のある治療です。

#### ◎助成対象者

◆申請日の時点で、京都市内に1年以上住所があり、かつ町内に住所がある夫婦(事実上の婚姻関係にある男女を含む)

◆各種医療保険に加入していること

#### ◎助成金額

保険診療に要した被保険者が負担した額の2分の1  
※ただし、1年度の診療につき1人につき3万円を限度とします。

#### ◎助成対象となる診療

平成19年4月1日から平成

20年3月31日までの診療分  
※なお、助成の申請期限は平成20年3月31日です。1年を過ぎると申請はできません。

#### ◎助成回数 制限なし

#### ◎助成金の交付決定

申請書を審査し、その結果を申請者にお知らせします。

#### ◎申請方法

「助成金交付申請書」(不妊治療医療機関証明書)に必要な事項を記入し保健センターへ持参又は郵送してください。  
※申請書類は保健センターにあります。

※お問い合わせは、保健センター(Tel 82・3385)まで

## 府山城北保健所 からのお知らせ



### 特定不妊治療費 補助事業について

府では、保険診療による不妊治療に加え、体外受精及び顕微鏡受精を受けられたご夫婦の経済的負担の軽減を図るために、その治療にかかった費用の一部を助成する特定不妊治療費助成事業を実施しています。

なお、助成事業の内容が一部変更になりましたのでお知らせします。

助成期間は「通算5年」

平成19年度の対象は、治療終了日が平成19年4月1日から平成20年3月31日の方が対象です。

申請は治療終了年度内となっておりますので、平成20年3月までに必ず申請してください。

なお、治療終了日が3月中で、申請が間に合わない方は、必ず、山城北保健所に平成20年3月31日までにご連絡ください。

相談・お問い合わせは、府山城北保健所(Tel 21・2192)または、府ごども未来室家庭支援担当(Tel 075・414・4582)まで

不妊に関する相談は、不妊専門相談センター(Tel 075・253・6180)まで

〈内科・小児科〉  
京田辺市休日応急診療所  
診療受付時間：午前8時30分～午後2時30分  
TEL 0774-63-2662

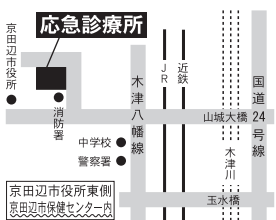

### 日曜・祝日の応急診療

## 子育て支援センターからのお知らせ

親子で一緒に遊んだり、育児の情報交換や相談のできる場として「井手町子育て支援センター」を開設しています。子育て支援センターは玉川保育園内にあり、月曜日～金曜日(午前9時半～午後4時)にご利用できますので、いつでも気軽にあそびにきてください。

お問い合わせは、子育て支援センター(TEL 82-2232)まで

### 2・3月の事業のお知らせ

**みちみちゃん広場** (午前10時～11時半) 【7ヶ月～1歳半位の子供と保護者】

2月14日(木) わらべうた・手遊び・手袋人形遊び

**びびびちゃん広場** (午前10時～11時半) 【妊婦～6ヶ月位の子供と保護者】

2月22日(金) わらべうた・手遊び・手袋人形遊び

**とことこちゃん広場** (午前10時～11時半) 【1歳半～就学前の子供と保護者】

3月7日(金) わらべうた・ふれあい遊び



同和問題の解決を  
みんなの手で

## 第22回 井手町解放文化祭

同和問題をはじめとした人権啓発の推進、地域文化の発展と住民の交流を図ることを目的に、第22回井手町解放文化祭が開催されます。

今回も、人権啓発や地域交流のイベントが多数企画されています。お誘いあわせのうえ、ご参加ください。

- ◆日 時 3月16日(日) 午前10時～午後3時30分
  - ◆場 所 いづみ人権交流センター・いづみ児童館
  - ◆内 容 作品展示 舞台発表  
モギ店 小学生手作り工作コーナー など
- [記念講演] (午後1時30分～3時)  
【テーマ】元祖オーロラ輝子の親不孝人生  
—お母さん生んでくれてありがとう—  
【講師】 叶れい子 (通天閣の歌姫)



昨年の様子

※お問い合わせは、井手町解放文化祭実行委員会事務局 (いづみ人権交流センター内 TEL 82-3380) まで

### Emily's point of view ～エミリーの目～



お久しぶりです。みなさん、明けましておめでとついでございます。Happy New Year, 2008!!! 私の冬休みは、本当にすばらしかった、本当にリラックスできた、そして、100%元氣になりました。2008年もがんばりましょう!

いつも、一月のはじめは今年の目標を考える時です。アメリカでも、その『New Year's Goals』はとても大事です。「私は…のために…をします」と決めます。自分の未来のために目標を立てるのです。英語では、『will... this year』と言います。学校でも、そのことを子どもたちに教えています。

一年の間には、いろいろなことができず。私は去年、いっぱい目標を達成しました。そして、いっぱい面白くことをしました。

一番うれしかったのは、二人の日本人ととても仲良しになったことです。私にとって、その関係はとても大事です。もう一つは、毎週木曜日に宇治へ日本語勉強会に行っています。この二つのことで、私は会話のレベルがずいぶんアップ

しました。日本に来たときは不可能に思えた会話も、かなりスムーズにできるようになりました。

また、水墨画の先生からいっぱい描き方を習いました。今では水墨の絵をたくさん描けます。昨年は、水墨で竹の掛け軸を描いて、井手町の文化祭で展示してもらいました。

去年は、いろいろなすばらしい旅行をしました。夏には韓国に行きました。また、日本のあちこちに出かけて、いろいろな祭りを見ました。最近では、冬休みにタイとカンボジアに行ってきました。旅行を通してすばらしい思い出をいっぱい作りました。

今年、私はもっとチャレンジします。私の目標は、『will live each day better than last year, to enjoy each day, so that every day is the best it can be!』私はずっと去年以上に今年も毎日をエンジョイします。一生懸命頑張ることで、毎日が最高になります。」



カンボジアのアンコール・ワット遺跡にて



**戦没者等の遺族に対する  
特別弔慰金について**

厚生労働省から平成17年に改正された第8回特別弔慰金の請求期限が、平成20年3月31日までとなっておりますので、請求される方は注意して下さい。  
お問い合わせは、民生部福祉課 (TEL 82・6165) まで

**平成20年度高等学校奨学金及び  
技能修得資金の支給について**

**【高等学校奨学金】**  
低所得世帯(市町村民税非課税で母子・父子・児童・障害者・長期療養世帯)のお子さんの高等学校への進学を促進するため、就学に必要な経費が支給されます。  
対象／高校新1年生で、入学支度金支給対象者のみ受付  
期限／2月29日(金)まで

**【技能修得資金】**

経済的に困難な家庭のお子さんが中学校・高等学校卒業後、引き続き技能修得される方が対象となります。  
期限／3月14日(金)まで

**救命講習会に参加しませんか**

お問い合わせは、府山城北保健所継喜分室 (TEL 63・5747) まで  
日時／3月2日(日) 午前9時～正午  
場所／京田辺市消防署井手分署 会議室  
定員／10名程度  
参加費／無料  
受付期限／3月1日(土)まで  
お問い合わせは、京田辺市消防署井手分署 (TEL 82・3000) まで

**スポーツ**

**【町民ソフトバレーボール大会】**  
日時／2月17日(日) 午前8時半～  
場所／山城勤労者福祉会館

**講座・教室**

**【和太鼓交流教室】**

日時／2月12日(火)・20日(水)・26日(火)  
／3月5日(水)  
いずれも午後7時～9時  
場所／自然休養村管理センターホール

**【和太鼓教室 サークル】**

日時／2月16日(土)・3月1日(土)  
いずれも午後1時半～3時半

**【和太鼓教室】**

日時／2月23日(土)・3月8日(土)  
いずれも午後1時半～3時半  
場所／いずれもいつみ人権交流センター体育館

\*お問い合わせは、いつみ児童館 (TEL 82・4112) まで

**【いつみまなび教室】**

《太極拳(入門・初級)》

日時／2月22日(金) 午後1時半～3時  
持ち物／運動できる服装・上履き

**【大正琴】**

日時／2月22日(金) 午前10時～正午  
持ち物／大正琴、楽譜

**【ペン習字教室】**

日時／2月18日(月) 午後1時半～3時

**【手芸教室】**

日時／2月12日(火) 午前10時～正午  
／2月19日(火) 午前10時～正午、  
午後1時半～3時半  
／2月21日(木) 29日(金)  
／3月4日(火)

**【料理教室】**

いずれも午後1時半～3時半  
日時／2月14日(木)・28日(木)  
いずれも午前10時～正午

\*各教室の材料費等は自己負担となります  
場所／いずれもいつみ人権交流センター研修棟  
\*お問い合わせは、いつみ人権交流センター (TEL 82・3380) まで

**【山吹ふれあいセンター天文台】**

日時／2月22日(金) 午後7時半～9時  
場所／山吹ふれあいセンター

●申し込みは不要です

●雨天曇天の場合は中止します

●夜間の開催になりますので、お子様だけの参加はご遠慮ください

**【生き生きふれあいサロン《お餅つき》】**

日時／2月20日(水) 午後1時半～  
場所／玉泉苑

費用／200円

対象／60歳以上のおおよび障害のある方

\*事前申込が必要ですよ

\*毎月20日発行の「ボランティアバンク」だより」で、ふれあいサロンの詳しい内容を

お知らせします

\*お問い合わせは、社会福祉協議会 (TEL 82・3499) まで

**【丹手玉川大学講座】**

日時／2月14日(木) 午後1時半～  
場所／自然休養村管理センター

**【エミリスクラス《第6回》】**

日時／2月12日(火) 午後7時半～9時  
場所／山吹ふれあいセンター

**健康**

**【成人・高齢者保健事業】**

《山吹体操クラブ》  
日時／2月14日(木) 午後1時半～3時  
場所／玉泉苑

日時／3月6日(木) 午後1時半～3時  
場所／賀泉苑

対象／いずれも65歳以上

**【ダイエット教室】**

日時／2月28日(木) 午後1時半～3時  
場所／保健センター

\*お問い合わせは、保健センター (TEL 82・3385) まで

**子育て**

**【わくわく広場】**

日時／2月28日(木) 午前9時半～正午  
場所／玉泉苑

\*毎月第4木曜日に開催しています

\*お問い合わせは、社会福祉協議会 (TEL 82・3499) まで

**【乳幼児健康診査】**

《1歳半健診》  
日時／3月3日(月)



対象/H18.7.16からH18.9.3生まれ  
《3歳児健診》

日時/3月7日(金)  
対象/H16.7.8からH16.10.7生まれ  
受付/いずれも午後1時～1時半

【予防接種・集団接種】  
《BCG》

日時/2月19日(火) 午後2時～2時45分  
●生後1～6ヶ月までに受けて下さい。  
\*母子手帳と予防票を必ず持参してください  
\*「予防接種ガイドブック」は毎回必ず読んでください

場所/いずれも保健センター  
\*お問い合わせは、保健センター(Tel82・33805)まで

## 各種相談

【行政相談・心配ごと相談】

日時/2月18日(月)・25日(月)  
いずれも午後1時～4時

場所/玉泉苑

【心配ごと相談】

日時/3月3日(月) 午後1時～4時  
場所/玉泉苑  
日時/3月10日(月) 午後1時～4時  
場所/賀泉苑

【無料法律相談】

日時/2月25日(月) 午後2時～4時  
場所/玉泉苑

\*心配ごと相談は、毎週月曜日(月)4回  
第1・3・4は、玉泉苑、第2は賀泉苑)に  
開設しています。(第5月曜日と祝日にあ  
る月曜日は開設しません)

\*無料法律相談は予約制とします  
\*お問い合わせは、社会福祉協議会(Tel82

・3499)まで  
【障害者相談】

日時/2月12日(火)・26日(火)  
いずれも午後1時半～4時  
場所/役場1階相談室

\*お問い合わせは、福祉課(Tel82・6165)まで

【総合健康相談】

日時/2月29日(金) 午後1時半～3時  
場所/保健センター

【母子の相談・教室】

《育児相談・あそびの広場》  
日時/2月13日(水) 午前9時半～10時半  
場所/保健センター

《育児相談》

日時/3月5日(水) 午前9時半～10時半  
場所/西部公民館

\*お問い合わせは、保健センター(Tel82・33805)まで

【子どもの相談室(カウンセリング)】

日時/2月12日(火)・26日(火)  
いずれも午前10時半～午後2時  
場所/いづみ人権交流センター

\*お問い合わせは、いづみ人権交流セン  
ター(Tel82・3380)まで

【第15回井手町社会福祉大会】

日時/2月15日(金) 午後1時半～  
場所/玉泉苑

◆確定申告の受付は2月18日(月)から  
今年も所得税の確定申告の時期が近づい  
てきましたが、申告の準備はもうお済みで  
すか。

所得税は、納税者のみなさん自らが一年  
間の所得と税金を計算し、申告・納税する  
制度となっています。

### 税務課からのお知らせ

確定申告をしなければならぬのに申告  
しないでそのままにしていたり、間違った  
申告をされますとあとで不足の税金を納め  
るだけでなく、加算税や延滞税も納めなけ  
ればならないこととなります。

申告をするときは、一年間の収入をもっ  
一度見直ししましょう。

主な収入 所得は次のとおりです。

【不動産所得】  
●農地や空き地を駐車場として貸した場合  
の収入

●アパートや貸間等の収入

【雑所得】  
●知人や会社などに貸し付けたお金の利子  
●公的年金(国民年金・厚生年金・共済年  
金)の収入

【給与所得】  
●パート等の収入

●確定申告の受付期間は2月18日  
(月)から3月17日(月)までです。

※土曜日は閉庁しています。  
なお、宇治税務署では、2月24日  
(日)・3月2日(日)の2日間は確  
定申告の相談、申告書の受付を行  
っていません。

◎納期限を過ぎますと、延滞税が  
かかります。

◆確定申告相談(宇治税務署職  
員による)

日時/2月29日(金) 午前10時～  
午後3時(正午～午後1時まで)、  
お昼休憩となっております。ま  
た、譲渡所得についての相談は行  
っておりません。

場所/役場3階会議室

住民税申告相談日

区名	日	時	場 所
玉水	3月3日(月)	午前9時～ 午後3時	玉水公民館
水無高月	3月4日(火)	"	水無公民館
上井手	3月5日(水)	"	上井手区公民館
石垣	3月6日(木)	"	(新)石垣公民館
北	3月7日(金)	"	人権交流センター
南	3月10日(月)	"	
東部	3月11日(火)	"	JA京都やましろ 井手町支店
西部	3月12日(水)	"	
北部	3月13日(木)	"	南部公民館
南部	3月14日(金)	午前9時半～ 11時半	宝蔵院

上記のとおり申告相談を行いますので、収入や必要経費のわかるものと、印鑑を忘れずにご持参ください。

※毎年、申告期限が間近になりますと、税務署は大変混雑し、十分なご相談ができませんことになりかねませんので、お早めに済ませてください。

◎国税庁ホームページ  
<http://www.nta.go.jp>

◆住民税の申告相談は3月3日(月)から  
住民税の申告受付は、町職員が各地区に出張して受付を行います。日程は別表のとおりです。

なお、申告書は2月中旬に送付します。  
◎住民税の申告期限は3月17日(月)です。  
※申告期限内に申告がなければ、課税証明や所得証明書の交付ができないことがあります。

また、所得税の確定申告を提出された方は、住民税の申告の必要はありません。

また、所得税の確定申告を提出された方は、住民税の申告の必要はありません。

また、所得税の確定申告を提出された方は、住民税の申告の必要はありません。

また、所得税の確定申告を提出された方は、住民税の申告の必要はありません。

2月は、井手地区の水道メーター検針月です。メーターボックスの上に物を置かないでください



山吹ふれあいセンター

# 図書館情報



お問い合わせは82-5700まで

【開館日】 火曜日～日曜日

【開館時間】 10月～3月

午前10時～午後5時

☆2月・3月の休館日

2月12・18・25・28

3月3・10・17・21・24・27・31

☆貸出冊数および期間

●図書は1人12冊、2週間

●雑誌は1人5冊、2週間

●視聴覚資料は1人3点、1週間

☆主な新着資料の紹介 2月

◆一般書

「ワンダー・ドッグ」

竹内真

「ワンちゃん」

楊逸

「阪急電車」

有川浩

「セ・シ・ボン」

平安寿子

「立派になりましたか？」大道珠貴

「Wish」 小手鞠るい

◆児童書

「ほくほく」

アンドレ・ダーハン

「ふしぎなでまえ」かがくいひろし

「かえるをのんだとこさん」

斎藤隆夫

「地球温暖化、しずみゆく楽園ツバル」

山本敏晴

「チュウガクセイのキモチ」

あさのあつこ

「バディ」 V・M・ジョーンズ

☆2月・3月の図書館行事

《親子で楽しむ紙しばい》

3月8日(土)

午後1時半から

《親子の絵本の会》

2月16日(土)

3月15日(土)

いずれも午後2時から

## ズッコケ中年三人組 age 42 那須正幹

架空の町の稲穂県ミドリ市花山町を舞台にした「ズッコケ三人組」シリーズ。八チベエ、八カセ、モーちゃんも42歳。今回はモーちゃんの娘と八チベエの長男にまつわる物語。フォークデュオ・ゆずも登場する。



## 米朝よもやま噺 桂米朝

落語の人間国宝がはんなり語る芸、人、時代…。米朝自身の人となりや落語界の先輩、仲間、弟子のエピソードが満載。2005年9月～2007年9月『朝日新聞』大阪版夕刊連載「米朝口まかせ」をまとめたもの。



## パンダの手には、かくされたひみつがあった！ 喜多村武

動物の体の不思議や進化の秘密を明らかにしていく動物学者の研究を描くシリーズ。動物園で人気のパンダは、なぜ器用に物をつかむことができるのか？ その手の仕組みを絵本でわかりやすく解き明かす。



## モグといたずらぎつね ジュディス・カー

ねこのモグは、うっかりやでわすれんぼう。賢いねことはいえませんが、トーマス家の人気者です。ある日のこと、夕ごはんに大好きなたまごをもらえなかったモグは、怒って雪の積もる庭に飛び出しますが…。



# 国民年金Q&A

Q 口座振替の申し込み手続きはどこすればいいのですか。

A お近くの金融機関もしくは社会保険事務所へ預金通帳、通帳届出印、国民年金保険料納付案内書または年金手帳を持参して口座振替申込書に所定の事項を記入してお申し込み下さい。

Q 前納の口座振替はいつまでに申し出れば間に合いますか。

A 1年前納及び前期半年前納の場合は2月末日までに、後期半年前納の場合は、8月末日までに社会保険事務所に申出書が到着するように手続きをお願いします。

「ねんきん特別便」を郵送で受け取られた方にお知らせ

社会保険事務所職員による相談会が、次のとおり実施されますので、ご不明なことがありましたらお気軽におこし下さい。対象者／「ねんきん特別便」を受け取られた方のみ  
日時／2月20日(水) 午前10時～午後4時  
場所／井手町立保健センター2階会議室  
お問い合わせは、京都南社会保険事務所  
(TEL 075・644・1165) まで

# ごみ収集日程表(2月11日～3月10日)

★ごみは、朝9時までに出してください。

★カン、ビン、ペットボトル、発泡トレイ等は中身の見える袋で出してください。

★「乾電池」は「カン」の日に、「カセットボンベ缶、スプレー缶」は「その他」の日に、それぞれ別袋にして出してください。

★粗大ごみは、収集日の1週間前までに衛生課へ電話予約(TEL82-6166)してください。(テレビ・冷蔵庫・洗濯機・エアコン・パソコンは除きます)

※古紙等(新聞、雑誌、ダンボール・紙パックごとに分別のうえ)の収集は全地区毎週月曜日です。

地区	区分	燃やすごみ	カン	ビン	粗大ごみ	ペットボトル	発泡トレイ等	その他
北南水	区	火・金曜日	2月14日	3月6日	2月21日	2月28日	2月13日 2月27日	2月20日 3月5日
	区							
	無区							
玉石高	水垣月	月・木曜日	2月15日	3月7日	2月21日	2月29日	2月20日 3月5日	2月13日 2月27日
	区							
	区							
多賀上	全区	火・金曜日	2月20日	3月5日	2月14日	2月28日	2月21日 3月6日	2月13日 2月27日

※ごみ収集に関するお問い合わせは、役場衛生課(TEL82-6166)まで

## し尿収集日程

収集日	し尿収集区域番号	収集区域
2月27日	⑧	西北河原、東北河原、南口、西北ノ代、東北ノ代、北口、西北組、内垣内、東松ヶ花、奥西、帽子田、下川、判ノ地、田村新田
2月28日	⑨	茶臼塚、新造、東北組、甚五郎谷、阿弥陀寺
2月29日	⑩	西南組、東南組、前川、石名田、立石、小私、岩倉、馬場崎、墓ノ平
3月3日	⑪	高橋、谷村、宮ノ後、天王山、蛇谷、粟岡、北赤坂、穴虫、南久保、安堵山、浜、上ノ浜、起、佃、平山
2月12日 3月4日	⑫	新四郎山、西山、西垣内、中垣内、東垣内
2月13日 3月5日	⑬	川久保、北玉水、辻垣内、野畑、山田、里、玉ノ井、西高月、東高月、清水、栢ノ木、中溝
2月14日 3月6日	⑭	柏原、南玉水、久保、渋川、段ノ下、扇畑、浜田、南猪ノ阪、北猪ノ阪
2月15日 3月7日	⑮	梅ノ木原、野神、宮ノ本、西前田、柴木田、北開、北構、南溝、下赤田、上赤田、鳥休

※し尿に関するお問い合わせは、城南衛生管理組合(TEL075-631-5171)まで

ウキの  
収集日は...

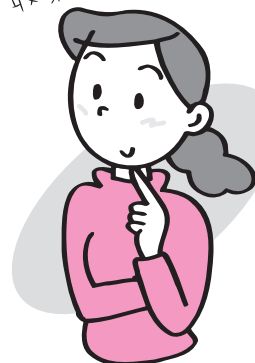

## 剪定枝チップ化物

### 実費配布のお知らせ

城南衛生管理組合では、奥山リユースセンターに搬入された公園や街路樹、一般家庭の庭木などの剪定枝をチップ化し、堆肥化するリサイクル事業を展開しており、今回、チップ化物を実費で配布しますので多くの方のご利用をお待ちしています。

◆配布期間 3月6日(木)～12日(水)【土・日も配布】  
午前9時～午後4時(正午～午後1時を除く)

◆配布場所 ①エコ・ポート長谷山(城陽市富野長谷山1-270)  
TEL 58-0550

②クリーンピア沢(八幡市八幡沢1)  
TEL 075-631-0835

③折居清掃工場(宇治市宇治折居18)  
TEL 20-4799

◆その他 量に限りがありますので、無くなった段階で終了とさせていただきます。

\*お問い合わせは、各配布施設まで

おめでとうございます



(12月15日から1月19日までの届出分・敬称略)

住所	赤ちゃん	届出人
多賀	木田 遥 <sup>はるか</sup>	進 一
多賀	神田 凜 <sup>りお</sup> 奈 <sup>な</sup>	芳 樹
井手	村山 流 <sup>りゅう</sup> 星 <sup>せい</sup>	雄 一
多賀	大本 遥 <sup>はるか</sup> 海 <sup>うみ</sup>	暢 子
井手	白濱 天 <sup>てん</sup> 汰 <sup>た</sup>	幸 太
井手	原田 美 <sup>み</sup> 海 <sup>うみ</sup>	祐 二
井手	西島 愛 <sup>あい</sup> 紗 <sup>さ</sup>	誉 晃



(12月15日から1月19日までの届出分・敬称略)

住所	夫	妻
多賀	栗田 喜博	西木 渚
井手	加賀山 睦	中西 美智

## 公共施設電話番号一覧

名称	電話番号
総務部	総務課 0774-82-6161
	企画財政課 0774-82-6162
	税務課 0774-82-6163
民生部	住民課 0774-82-6164
	福祉課 0774-82-6165
	衛生課 0774-82-6166
事業部	建設課 0774-82-6167
	産業課 0774-82-6168
上下水道部	水道課 0774-82-6169
	下水道課 0774-82-6170
会計課	0774-82-6171
議会事務局	0774-82-6172
教育委員会(学校教育課)	0774-82-4333
山吹ふれあいセンター(図書館・社会教育課)	0774-82-5700
いづみ人権交流センター	0774-82-3380
いづみ児童館	4112
保健センター	0774-82-3385
地域包括支援センター	0774-82-3690
泉ヶ丘中学校	0774-82-2070
井手小学校	0774-82-2119
多賀小学校	0774-82-2112
玉川保育園	0774-82-2153
多賀保育園	0774-82-2225
いづみ保育園	0774-82-4160
子育て支援センター	0774-82-2232
環境衛生センター	0774-82-4651
学校給食センター	0774-82-3617
井手町まちづくりセンター椿坂	0774-82-3838
町立デイサービスセンター	0774-99-4318
老人福祉センター「玉泉苑」	0774-82-3499
老人福祉センター「賀泉苑」	0774-82-5059
京田辺市消防署 井手分署	0774-82-3000
井手町役場 代表番号	0774-82-2001

# まちのカレンダー

(2月11日～3月10日)

住民カレンダー		
月日	曜	行事
11	月	
12	火	手芸教室(午前10時～正午、いづみ人権交流センター) こころの相談室(午前10時半～午後2時、いづみ人権交流センター) 障害者相談(午後1時半～4時、役場1階相談室) 和太鼓交流教室(午後7時～9時、自然休養村管理センターホール) エミリーズクラス【第6回】(午後7時半～9時、山吹ふれあいセンター)
13	水	育児相談・あそびの広場(午前9時半～10時半、保健センター) ゆっくり学べるパソコン教室(午後6時半～9時、いづみ人権交流センター)
14	木	料理教室(午前10時～正午、いづみ人権交流センター) 山吹体操クラブ(午後1時半～3時、玉泉苑) 井手玉川大講座(午後1時半～、自然休養村管理センター)
15	金	第15回井手町社会福祉大会(午後1時半～、玉泉苑)
16	土	I D E ゆうゆうスポーツクラブ(午前9時半～、町内) 和太鼓教室【サークル】(午後1時半～3時半、いづみ人権交流センター-体育館) 親と子の絵本の会(午後2時～、山吹ふれあいセンター)
17	日	町民ソフトバレーボール大会(午前8時半～、山城勤労者福祉会館)
18	月	行政相談・心配ごと相談(午後1時～4時、玉泉苑) ペン習字教室(午後1時半～3時、いづみ人権交流センター) <span style="float: right;">出張徴収【北・南】</span>
19	火	手芸教室(午前10時～正午、午後1時半～3時半、いづみ人権交流センター) B C G(午後2時～2時45分、保健センター)
20	水	生き生きふれあいサロン【お餅つき】(午後1時半～、玉泉苑) 和太鼓交流教室(午後7時～9時、自然休養村管理センターホール)
21	木	手芸教室(午後1時半～3時半、いづみ人権交流センター)
22	金	大正琴教室(午前10時～正午、いづみ人権交流センター) 太極拳教室(午後1時半～3時、いづみ人権交流センター) 天文台公開(午後7時半～9時、山吹ふれあいセンター)
23	土	I D E ゆうゆうスポーツクラブ(午前9時半～、町内) 和太鼓教室(午後1時半～3時半、いづみ人権交流センター-体育館)
24	日	冬のお話し会(午前11時～、山吹ふれあいセンター-図書館)
25	月	行政相談・心配ごと相談(午後1時～4時、玉泉苑) 無料法律相談(午後2時～4時、玉泉苑)
26	火	こころの相談室(午前10時半～午後2時、いづみ人権交流センター) 障害者相談(午後1時半～4時、役場1階相談室) 和太鼓交流教室(午後7時～9時、自然休養村管理センターホール) <span style="float: right;">出張徴収【多賀】</span>
27	水	
28	木	わくわく広場(午前9時半～正午、玉泉苑) 料理教室(午前10時～正午、いづみ人権交流センター) ダイエット教室(午後1時半～3時、保健センター)
29	金	確定申告相談(午前10時～正午、午後1時～3時、役場3階会議室) 総合健康相談(午後1時半～3時、保健センター) 手芸教室(午後1時半～3時半、いづみ人権交流センター)
3/1	土	無火災デー-防火パレード 和太鼓教室【サークル】(午後1時半～3時半、いづみ人権交流センター-体育館)
2	日	
3	月	住民税申告相談【玉水区】(午前9時～午後3時、玉水公民館) 1歳半健診(受付午後1時～1時半、保健センター) 心配ごと相談(午後1時～4時、玉泉苑)
4	火	住民税申告相談【水無・高月区】(午前9時～午後3時、水無公民館) 手芸教室(午後1時半～3時半、いづみ人権交流センター)
5	水	住民税申告相談【上井手区】(午前9時～午後3時、上井手公民館) 育児相談(午前9時半～10時半、西部公民館) 和太鼓交流教室(午後7時～9時、自然休養村管理センターホール)
6	木	住民税申告相談【石垣区】(午前9時～午後3時、新石垣公民館) 山吹体操クラブ(午後1時半～3時、賀泉苑)
7	金	住民税申告相談【北区】(午前9時～午後3時、人権交流センター) 3歳児健診(受付:午後1時～1時半、保健センター)
8	土	I D E ゆうゆうスポーツクラブ(午前9時半～、町内) 和太鼓教室(午後1時半～3時半、いづみ人権交流センター-体育館) 親子で楽しむ紙しばい(午後1時半～、山吹ふれあいセンター-図書館)
9	日	
10	月	住民税申告相談【南区】(午前9時～午後3時、人権交流センター) 心配ごと相談(午後1時～4時、賀泉苑)



発行：京都府綴喜郡井手町役場  
編集：総務部企画財政課  
井手町ホームページ  
<http://www.town.ide.kyoto.jp/>  
E-mail：info@town.ide.kyoto.jp

