

9

2008
平成20年9月
No. 432

広報 いで



ゴミのない美しいまちへ

井手町美化運動2008



8月31日（日）、町内全域のごみを一掃しようと、井手町美化運動2008（井手町美しい町づくり推進協議会主催＝会長 古川博区長会長）が行われ、汐見町長をはじめ、町内12区、商工会、各種団体らが参加しました。

参加者らは、道端や草むらに捨てられている空き缶やたばこの吸い殻などのゴミを拾い集めていました。

この日収集されたゴミは、可燃ゴミや不燃ゴミ合計1,040kgありました。

いでのまちがど



木津川右岸宇治木津線 道路新設促進協議会総会

木津川右岸宇治木津線道路新設促進協議会（会長 Ⅱ 汐見明男町長）の平成20年度総会が、8月1日（金）山吹ふれあいセンターで開催されました。

この協議会は、南山城地方における木津川右岸地域の調和のとれた発展に向けて、宇治木津線道路新設の促進を図



挨拶をする汐見町長

ることを目的に、城陽市・木津川市・井手町の2市1町で構成されています。

当日の総会には、構成各市町の首長や議長をはじめ、来ひんとして国土交通省近畿地方整備局京都国道事務所長や府山城広域振興局長、府山城北・南土木事務所長が、また顧問として京都府議会議員が出席して行われました。

総会で汐見会長は「道路特定財源の一般財源化により厳しい状況にあるが、宇治木津線は必要な道路である。同線の整備実現のためこれまで以上に取り組んでいきたい」とあいさつがありました。

また、平成19年度事業報告・歳入歳出決算報告、平成20年度事業計画及び予算案が全会一致で可決されました。



総会の様子

人権について考え ましよう

8月1日（金）、早朝よりJR玉水駅・山城多賀駅で人権啓発の街頭活動が行われました。この活動は、京都人権啓発推進会議が提唱して、人権強調月間の8月と12月にあわせて行われています。

当日は、汐見町長、府山城広域振興局長、町人権擁護委員、町商工会、部落解放同盟井手支部、町社会福祉協議会、町勤労者協議会をはじめ各種団体の役員のみなさん29人が、「かけがえのない命・思いやりの心を大切に」と書かれたウエットティッシュを手渡ししながら、通勤・通学の方々に人権の大切さを訴えていました。



街頭活動の様子

玉川の名水を未来に

8月9日（土）、玉川の名水を守る会（福田宏司会長）をはじめ、住民や京都市から駆けつけた有志ら約120人が参加し、玉川の草刈りを行いました。

作業を始めるにあたり、福田会長から「玉川が平成の名水百選に選ばれ、玉川の名水を守る会が結成されました。今や住民の心のより所となっている玉川を後の世代に引き継いでいくため、できる事業に取り組んでいきたい」とあいさつがありました。

参加者らは奥玉川橋から跨線橋の間を草刈り機を使って、川底が見えなくなるまで生い茂った草を刈りとり、運びだす作業に汗を流していました。



作業の様子

万灯呂山で 恒例の大文字点灯

8月16日（土）、万灯呂山展望台で万灯呂山の歴史を守る会（川野博司会長）が恒例の『大文字』の点灯を行いました。

今年の大文字は、万灯呂山が京都府の景観資産に登録されたことを記念して、環境に優しい省エネの丸型電球に変更して行われました。また、今年からひと味違った大文字を楽しんでもらおうと、電球を赤色にして行われました。

点灯は、京都の五山の送り火と同じ午後8時に行われ、約1時間にわたって『大』の字を浮かびあがらせていました。



赤色に点灯された大文字



Monthly photo album

すなっぷい

◀ 7月30日(水)・31日(木)の2日間にかけて、泉ヶ丘中学校の生徒17人が社会福祉体験学習を行いました。
この体験学習は、中学生が地域社会において活動する事により、地域社会の一員として社会づくりに参加する意義や、やさしさや思いやりなどを育むことを目的に行われています。参加した生徒らは、玉川・多賀・いづみ保育園で園児らとふれあうことで、社会福祉の大切さを学びました。



▶ 8月20日(水)、自然休養村管理センターを会場に橋井晴彦アートオフィス「ポカポカ」によるカーニバルコンサート『どんぐりの森』が行われ、保育園児や小学生ら約180人が参加しました。

コンサートでは、ギターやキーボードで「ポカポカサンバ」や「なき虫・おこり虫・わらい虫」などを演奏。参加者らは、演奏に合わせて楽しく歌って踊りました。



◀ 8月1日(金)、城陽市・木津川市・井手町で構成される山背古道推進協議会の平成20年度の総会が山吹ふれあいセンターで行われました。

山背古道は、木津川の右岸地域を南北に通る歴史ある道路で、その沿線を軸に各市町で様々なまちづくりを展開しています。また、秋に行われる「山背古道とことんウォーキング」には、大勢の人が参加しています。

総会では、協議会会長の橋本昭男城陽市長、安田冠府山城広域振興局長のあいさつに続いて、平成19年度の事業報告決算報告、平成20年度の事業計画や予算案を承認しました。



多賀小学校での木工教室



井手小学校での木工教室

▲ 夏休み中の7月28日(月)に多賀小学校で、8月5日(火)に井手小学校で「木の良さや大切さ・つくる楽しみを知ってもらおう」と『木工教室』が開催され、両日合わせて約120人の児童や保護者らが参加しました。児童は、保護者らと一緒に自分だけの『本立て』の製作に汗を流していました。

快適な生活環境は 下水道整備から

ただいま、普及率96.8%です

進んでいます下水道事業

平成20年度
公共下水道予算 **5億9800万円**

下水道の歴史は古く、世界で最も古い下水道は今からおよそ4000年も昔に古代インドやメソポタミアで作られたと言われています。歴史からもわかるように、下水道の普及は、文化のパロメーターとも言われています。井手町では下水道事業に昭和60年度から着手して23年が経過し、本年3月末には、住民の96.8%にあたる約8,200人の方が下水道を使用できることになりました。そのうちの約77%にあたる約6,300人の方が水洗化工事等を完了し、下水道を利用されています。今年度も引き続き下水道整備を推進するため、事業費約2億4900万円の予算を計上し、整備を進めています。なお、工事期間中は、通行

や騒音などで周辺住民の方々にご迷惑をおかけしますが、ご理解とご協力をお願いします。

一日も早く排水設備工事を！

下水道が整備された区域では、供用開始の日から

- 浄化槽の便所は6ヶ月以内
- くみ取り便所は3年以内に接続工事を行わなければならないことになっています。

供用開始後、3年以上を経過した地域で、下水道に未接続の家庭は、早期に接続していただきますようお願いいたします。また、対象家屋の戸別訪問も予定しておりますので、重ねてお願いいたします。

なお、排水設備工事に際しては、町指定の排水設備指定工事業者でなければ接続申請及び工事の施工をすることはできませんので、ご注意ください。

下水道ご利用の皆様へ

下水道使用料に関する届出事項について

下水道の使用開始・休止・再開・異動・変更等に関することは、すべて届出制になっていきますので、次の記載事項に該当する場合は、すみやかに下水道課に届け出て下さい。

【届出事項】

①井戸水使用世帯において世帯人員に変更があった時（一

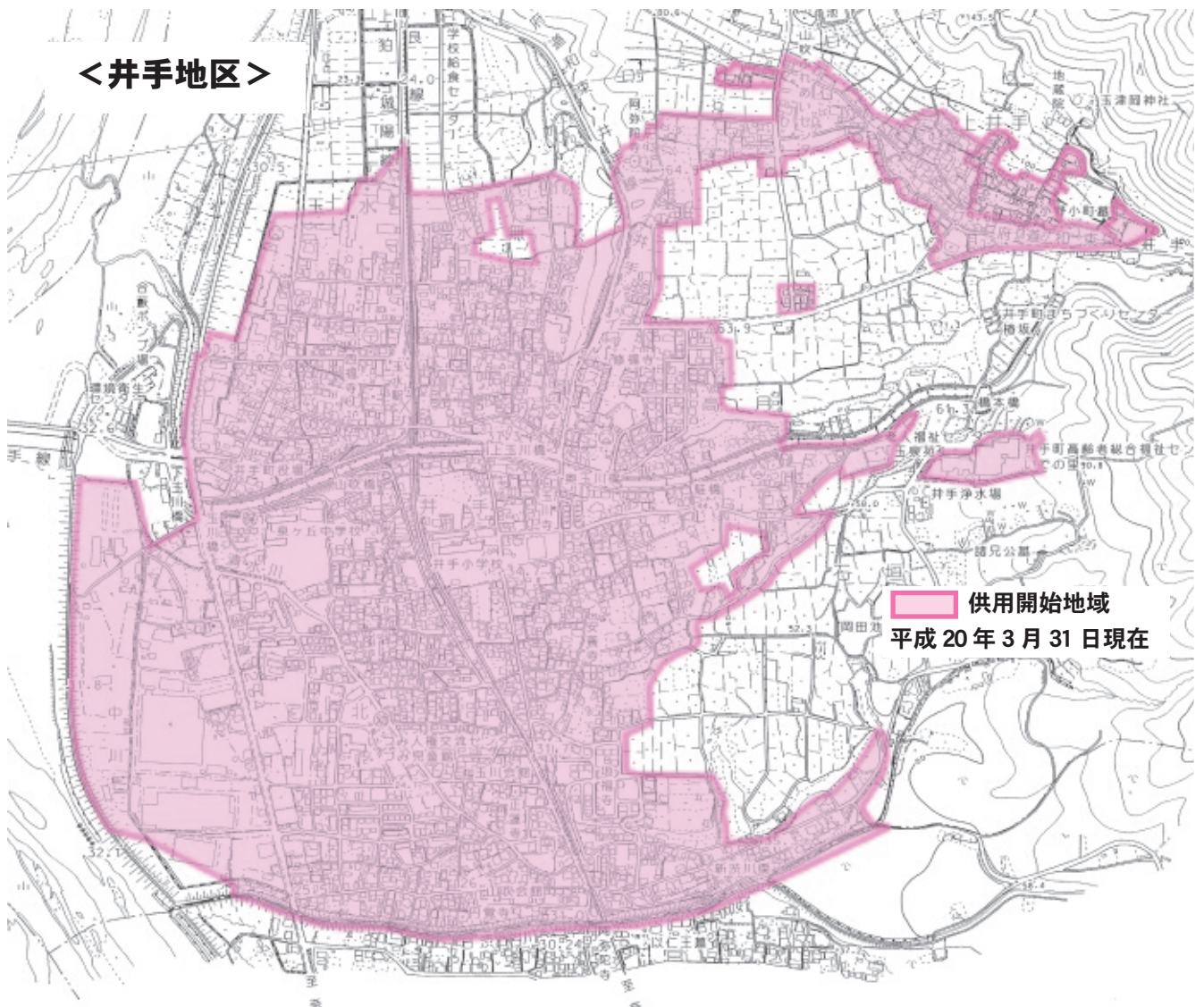

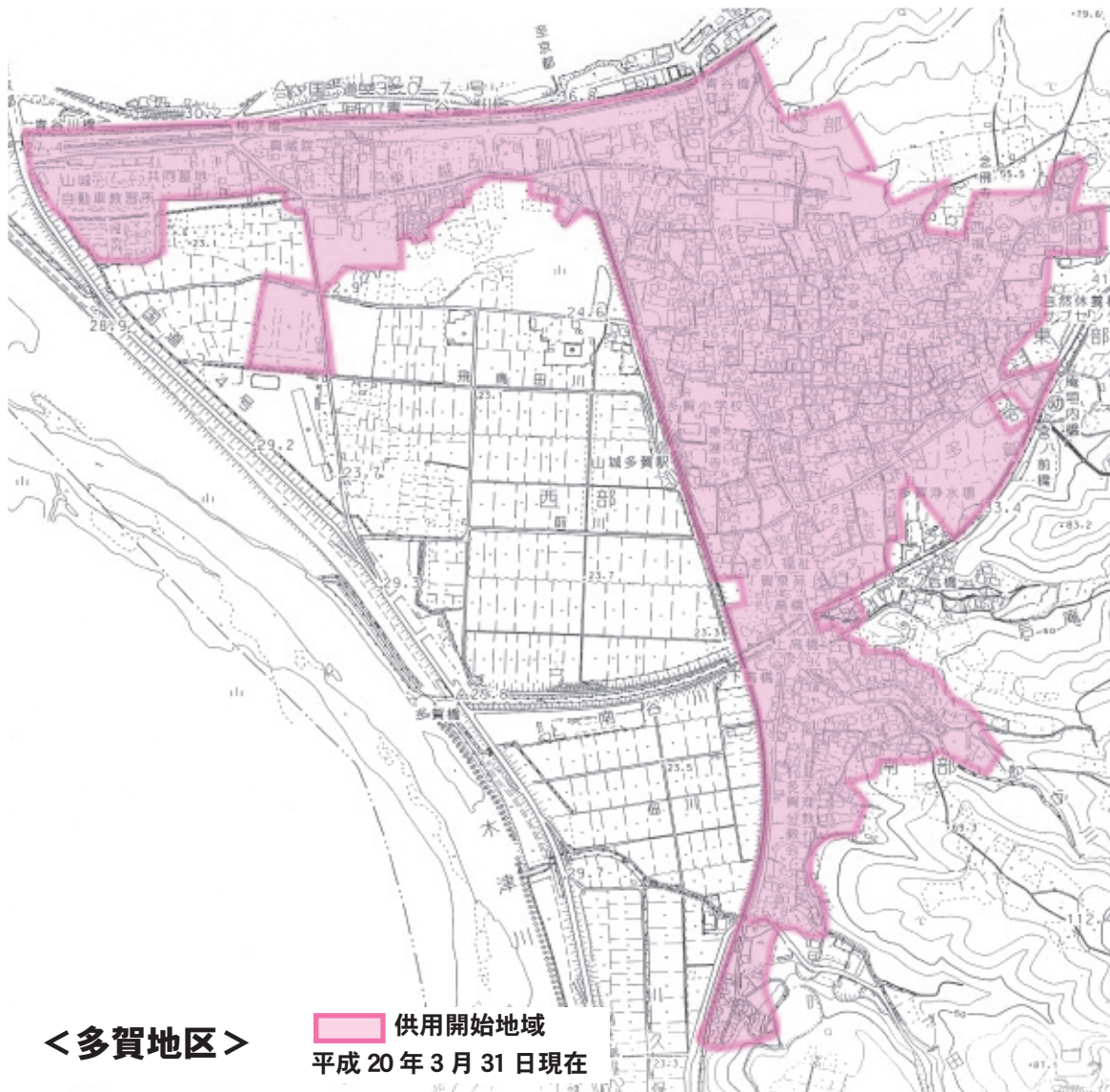

<多賀地区>

供水開始地域
平成 20 年 3 月 31 日現在

部の転入、転居、転出、出生、婚姻、死亡等)
変更後の人数により下水道使用水量(井戸水認定量)及び使用料が変わります。

②使用区分を変更した時(井戸水をやめて水道を引いた、水道のみ使用の場合は、メー
夕検針量が使用水量となるため、届出不用です。

③引越しの時(転入、転出等)水道と井戸水の両方を使っていたが井戸水を廃止した等)井戸水認定量の算出を中止します。

下水道使用料の請求を開始又は中止します。
④長期間上下水道を使用しない時

使用しない期間の下水道使用料の請求を中止します。この場合、使用開始時も届出が必要となりますのでご注意ください。

なお、①②については、届出書の提出があった月の翌月から変更となります。
【下水道を正しく使しましょう】

下水道は何でも流せるものではありません。野菜くず、残飯などの生ゴミやタバコ、ガム、廃油等、水に溶けないものは流さないでください

例えば、コップ一杯の油(約200ml)を下水道に流すと、川や海に安全に返すためには約60トン(浴槽200杯分)の水が必要になります。油は新聞紙等で吸い取って、燃えるゴミとして処分して下さい。

もし野菜くずや油類を流してしまうと、それが「溜ます」にたまり、排水が詰まって流れないことがあります。また、川や海を汚染しているオイルボールは、油などの成分が下水道管を流れている間に變形して白いかたまりとなり、ボールのようになるともので、「溜ます」を定期

的に網目のひしゃくなどを使って掃除してください。

考えてみよう 下水道の役割
下水道は、快適な暮らしや自然を守るだけでなく、多くの生命や財産の保護まで、幅広く重要な役割を担っています。

そこで、もし下水道がなかったら、私たちの生活はどうなるでしょうか?
汚れた水が排水溝などに流れ出し、蚊やハエなどが発生します。

家庭、工場の排水が川や海に流れて生物が住めなくなったり、海水浴ができなくなります。
トイレの水洗化ができず、不衛生になります。

このように、下水道は多くの生命や環境を守る重要な社会資本であり、地球の再生にも貢献しています。

上下水道課ではより一層、下水道の普及に努めたいと考えておりますので、ご理解とご協力のほどよろしくお願い申し上げます。

◆ 下水道に関するお問い合わせは、役場上下水道課(TEL 82・6169)までご連絡ください。

府山城北保健所 からのお知らせ



日時／10月8日（水）

午後1時～3時30分

場所／京都府山城北保健所
綴喜分室（京田辺市）

対象者／膠原病及びその疑いがある方やその家族

膠原病とは：・ベーチエット病、全身性エリテマトーデス、強皮症、多発性筋炎、慢性（悪性）関節リウマチなどと

内容／専門医による個別相談と指導・助言

担当医師／京都第一赤十字病院
福田 亘先生

定員／6名

申込方法／9月11日（木）から受け付けます。京都府山城

北保健所綴喜分室（63・5745）まで電話でお申し込み

ください。

〈内科・小児科〉
京田辺市休日応急診療所
診療受付時間：午前8時30分～午後2時30分
TEL 0774-63-2662

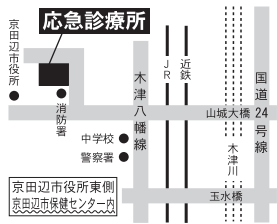

日曜・祝日の応急診療



子育て支援センターからのお知らせ



親子で一緒に遊んだり、育児の情報交換や相談のできる場として「井手町子育て支援センター」を開設しています。子育て支援センターは玉川保育園内にあり、月曜日～金曜日（午前9時半～午後4時）にご利用できますので、いつでも気軽にあそびにきてください。お問い合わせは、子育て支援センター（TEL 82-2232）まで

9・10月の事業 時間：午前10時～正午（どの事業も予約なしでいつでも参加できます。）

日	月	火	水	木	金	土
			10	11	12	13
				おでかけ広場 (人権交流センター) 井手地区		
14	15	16	17	18	19	20
	休日	たけのこ広場 (支援センター)		さんさん会 (支援センター)	よちよち広場 びよびよ広場 わらべうた ふれあい遊び	
21	22	23	24	25	26	27
	おでかけ広場 (西部公民館) 多賀地区	休日		さんさん会 (玉泉苑)	わらべうたで遊びましょう (講習会)	
28	29	30	10/1	2	3	4
	さんさん会 (OP) リトミック (支援センター)	たけのこ広場 (多賀保育園)		さんさん会 (支援センター)		玉川保育園運動会に参加 (未就園児)
5	6	7	8			
	おでかけ広場 (人権交流センター) 井手地区	さんさん会 (支援センター) たけのこ広場 (多賀保育園)				

各広場の対象者

- *とことこ広場：1歳半～就学前の子どもとその保護者
- *よちよち広場：7ヶ月～1歳半位の子どもとその保護者
- *びよびよ広場：妊婦～6ヶ月位の子どもの保護者
- *おでかけ広場：妊婦～就学前の子どもとその保護者

子育てサークル活動

- さんさん会：午前10時～正午
妊婦～3歳位の子どもの保護者
- たけのこ広場：午前10時30分～正午
未就園児の子どもとその保護者

◆講習会のお知らせ

わらべうたで楽しく遊びましょう

日時：9月26日（金） 午前10時30分～11時30分

場所：子育て支援センター

対象：0歳児～就学前の子どもさんとその保護者



みんな遊びにきてね

2007年度全国中学生人権作文コンテストの入賞作品から

同和問題の解決を みんなの手で

このコンテストは、法務省と全国人権擁護委員連合会が、次代を担う中学生に人権についての思いを作文に書いてもらうことによって、人権尊重の大切さや基本的人権についての理解を深め、豊かな人権感覚を身につけてもらうことを目的に開催されています。

作品から伝わってくる、中学生の純粋な気持ちにふれて、人権について考えましょう。

それぞれの思いに寄り添って

石川県・金沢大学教育学部附属中学校 2年 佐々木 絢海 ささき あやみ

今年の夏で私の祖父は七十七歳になりました。その祖父の喜寿のお祝いのために家族で東京のホテルに集まりました。タクシーを降りた時の祖父の様子は、これまでの祖父とは違います。降りようとしても、左足がすぐに地面に着かないのです。その祖父の様子を見たホテルのドアマンが、

「車椅子を用意しましょうか？」と祖母に聞きました。祖母は断ろうと思っていたのが、即答しませんでした。すると私の母が「お願いします。」と躊躇なく答えました。

一年程前、祖父はパーキンソン病と診断され治療を受けています。パーキンソン病は原因不明の神経系統の難病で、手足から始まってだんだんと体が動かなくなる病気です。特効薬がなく、治すことよりも投薬によって現状維持をしていくことに治療の重点が置かれています。そのため私の祖父も発症当時からパーキンソン病自体は進行していませんが、心臓の具合の調整のために、三週間程入院している間に六十五kgあった体重が四十五kgと二十kgも減ってしまい筋力が、ぐっと落ちてしまったのです。歳をとっても姿勢が良く、背筋がピンとっていた祖父からは想像もつかない様な背中のおじいさんにこの一年でなってしまうのです。

祖父と祖母は今、二人で東京に住んでいて普段は祖母が祖父の面倒を一人で見ています。そんな祖母にとって、祖父が歩けなくなり日常生活の身の回りの事を祖父自身でできなくなれば大変です。ですから祖母はきっと祖父が歩ける内は、できる限り自分の足で歩いてほしいと願っているのだと思います。だからホテルでも車椅子を使わずに、歩いてほしいと思ったのでしょうか。そんな祖母に反して母は、祖父の負担を少しでもなくそうと車椅子を頼みました。私はその時の祖父の気持ちを考えました。祖父の病気の進行のことを考えれば、今自分でできることは、できる限り自分でできた方が良いにきまっています。しかし祖父自身のプライドを思えば、どこまでも整然と美しく続けているホテルのロビーをよたよたと前かがみで、小さな歩幅で

歩くことを許さなかったのではないかと感じるのです。これは歩く足に負担がかかって、痛いという身体的な苦痛とは異なるものです。

来る日も来る日も祖父の面倒を見ている祖母の考えを尊重せずに、ドアマンに車椅子をすかさず頼んだ母は、後で反省をしたそうですが何よりも祖父自身の思いをその場で確かめることが大切だったのではないかと私は思います。祖母も母も他の家族も祖父を思い、祖父の病気を心配する気持ちに大小はありません。しかしその場に祖父の思いが汲み取られていないとしたら、それはただの自己満足に過ぎません。

私たちの周りには、小さな子ども、お年寄り、障害者、病気の人、何らかの差別を受けている人など弱者はたくさんいます。私たちはその様な人たちに対して親切にしないではいけません。すでにわかっています。でも本当にその人たちの思いや考えに寄り添って行動をしているでしょうか。

私の思い、私の考え、私の都合ではなく、真の意味で心を砕いて、祖父の思いに触れた時にはじめて、今の祖父のもどかしさ、やるせなさを理解することができるのではないかと思います。

一歳を過ぎて歩かない私を心配し、両手をひいて、何度も何度も歩く練習をしてくれた祖父。歩き始めてからはどこへでも行ってしまおう私を、どこまでも追いかけてくれた祖父。そんな祖父が数年先には、寝たきりになってしまうのかと思うと悲しくてたまりません。でも、どんな祖父になっても私にとっては、いつも笑顔で両手をひいて「いちに、いちに。いちに、いちに。」と歩く練習をしてくれた祖父なのです。

人権という言葉について考える時、私たちはいつも大げさにとらえすぎているのではないかと思います。この夏、祖父との関わりを通して私たちの身の回りにはちょっとした違いのために窮屈でやるせない思いをしている人がたくさんいるのではないかと思うようになりました。

すべての人の権利を守ろうと思う時、大げさなパフォーマンスはいりません。本当に身近にいる人や隣りにいる人の思いに寄り添い、その人の思いを自分から五感のすべてを働かせて想像すれば良いのです。

まず私は祖父に寄り添うことから始めようと思っています。

新しいAET(英語指導助手)がやってきました

今回は、エミリーさんの後任として井手町にやってきた新しいAETを紹介いたします。自己紹介をしてもらいます。

みなさん こんにちは。

わたしの名前は、ノル・ガルシア(Noel Garcia)です。アメリカのラスベガスからやってきました。年齢は25才です。私は、ラスベガス・ネバダ大学を2007年12月に卒業しました。大学での専攻は生物学でした。

ラスベガスでは太鼓を11年やっていました。ラスベガス雷太鼓という太鼓チームに所属して、仲間と一緒に練習したり、時には指導したりしていました。わたしは太鼓が大好きです。太鼓を通して、井手町の人たちとふれあいた

教育の窓



い

9月から泉ヶ丘中学校を中心に井手小学校や多賀小学校で英語を教えます。町内の保育園にも出かけたと思っています。井手町の子どもたちと一緒に勉強できることを楽しみにしています。

井手町は、緑がたくさんあってとても美しい町です。町のみなさんは、あたたかくとても親しみやすいと感じました。前任のエミリーさんから、井手町の生活はとても幸せだったと聞いています。わたしもそんな生活をしたと思います。

これからいろいろとお世話になります。どうぞよろしくお願



AETとして井手町に来られたノル・ガルシアさん



振り込み詐欺に「注意ください」

今年上半期に京都府内で発生した振り込み詐欺の被害は165件(前年同期比約2.4倍)、被害総額約1億9,700万円(前年同期比約2.5倍)と急増しています！
 今や人ごとではありません！！
 ・田辺警察署管内においても実際に被害が！！
 ・これまでに『3件』の被害がありました。
 ・4月には井手町内の銀行で、振り込み詐欺に騙された女性が、預金を解約し、指定された口座に振り込もうとした際、職員の声かけにより被害を寸前で防止できました。
 ・5月には宇治田原町を中心に、社会保険庁等を名乗る不審な電話が多数かかってきています。
☆被害に遭わないために☆
 ・電話の相手の役所(課係)や会社名、氏名、連絡先を聞き出した上で、「どちらからかけ直す」などと一言言って、いったん電話を切る。

○切った後、自分で必ずNTTの番号案内等で連絡先を確認する。(教えられた電話番号やディスプレイに表示された電話番号を信用せず、確実に自分で確認してください)
 ○選付金名目等の不審な電話があった場合は、その場で判断せずに最寄りの警察や市役所、町役場などに相談しましょう。
 ・税務署や社会保険事務所が選付金を支払う場合に、職員が直接電話で連絡し、ATM機を操作するようお願いすることはありません。

＊京都府田辺警察署生活安全課 (Tel 63・0110)
「救命講習会開催のお知らせ」
 日時/10月5日(日) 午前9時～正午
 場所/京田辺市消防署井手分署 会議室
 定員/10名程度
 参加費/無料
 受付期限/10月4日(土)
 ＊お問い合わせは、京田辺市消防署井手分署 (82・3000)まで

救急車の正しい利用について

近年、救急出動件数は、全国的に見ても増加の一途をたっています。
 井手町内でも同様に、増加傾向にあります。

この中で、緊急性がないのに救急要請するというケースも年々増えており、救急隊が対応している間に、もし本当に緊急性のある傷病者が発生した場合、すばくに対応することが出来ません。

出動要請の中には、「この病院に行ったら良いのか分からないので…」救急車で搬送してもらった方が、早く診てもらえるから…」など、急を要する病气やケガでもないのに要請されるため、救急件数の増加の大きな要因になっています。
 119番通報する前に自家用車やタクシーで行くことができないか、今一度検討してみてくださいいかがでしょうか？
 住民の皆さんの助け合いの精神で、正しい救急車利用を心がけましょう。

スポーツ

「町民バドミントン大会」
 日時/9月14日(日) 午前8時半～
 場所/府立山城勤労者福祉会館
「第37回町民体育大会」
 日時/10月5日(日) 午前8時半～
 場所/泉ヶ丘中学校グラウンド

講座・教室

「和太鼓交流教室」
 日時/9月17日(水)
 /10月1日(水)
 いずれも午後7時～9時
 場所/自然休養村管理センターホール
「和太鼓教室(サークル)」
 日時/9月20日(土)
 /10月4日(土)
 いずれも午後1時半～3時半
「和太鼓教室」
 日時/9月13日・27日(土)
 いずれも午後1時半～3時半
 場所/いづれもいづみ人権交流センター1体

育館

＊お問い合わせは、いづみ児童館 (Tel 82・4112)まで
「いづみまなび教室」
 《太極拳(入門・初級)》
 日時/9月12日・26日(金)
 いずれも午後1時半～3時
 持ち物/運動できる服装・上履き
 《大正琴》
 日時/9月12日(金) 午前10時～11時半
 /9月26日(金) 午前10時～正午
 持ち物/大正琴・楽譜
 《ペン習字教室》
 日時/9月11日(木)・22日(月)
 いずれも午後1時半～3時
 《フェルト手芸》
 日時/9月29日(月) 午後1時半～3時半
 《人権学習会》
 日時/9月12日(金) 午前11時半～正午
 午後3時～3時半
 ＊各教室の材料費等は自己負担となります
 場所/いづれもいづみ人権交流センター1研修棟
「いづみふれあい学級(社会見学)」
 日時/9月25日(木) 午前8時半～午後5時
 場所/奈良方面
 ＊お問い合わせは、いづみ人権交流センター (Tel 82・3380)まで
「山吹ふれあいセンター天文台」
 日時/9月19日・26日(金)
 /10月10日(金)
 いずれも午後7時半～9時
 場所/山吹ふれあいセンター
 ●申し込みは不要です
 ●雨天曇天の場合は中止します
 ●夜間の開催になりますので、お子様だけ

の参加は「遠慮」ください
【生き生きふれあいサロン(おしゃべりあそび)】
 日時／9月17日(水) 午後1時半～
 場所／玉泉苑

健康

【成人・高齢者保健事業】

《山吹体操クラブ》

日時／9月11日(木) 午前10時～11時半

場所／10月9日(木) 午後1時半～3時

場所／いずれも賀泉苑

日時／10月2日(木) 午後1時半～3時

場所／玉泉苑

対象／いずれも65歳以上

【楽笑健康(しほ)教室】

日時／9月25日(木) 午後1時半～3時

場所／10月1日(水) 午前10時～正午

場所／いずれも保健センター

*お問い合わせは、保健センター (Tel 82・33805) まで

子育て

【マタニティスクール】

日時／10月3日・10日(金)

いずれも午後1時半～3時半

【わくわく広場】

日時／9月25日(木) 午前9時半～正午

場所／玉泉苑

*毎月第4木曜日開催しています

*お問い合わせは、社会福祉協議会 (Tel 82・3499) まで

【乳幼児健康診査】

《3歳児健診》

日時／9月12日(金)

対象／H17・1・2からH17・4・14生まれ
《乳児健診》
 日時／10月6日(月)

対象／H20・5・7からH20・7・1生まれ
 受付／いずれも午後1時～1時半

【予防接種・集団接種】

《BCG》

日時／10月7日(火)

受付／午後2時～2時45分

●生後1～6ヶ月までに受けてください

*母子手帳と予防票を必ず持参してください

*「予防接種ガイドブック」は毎回必ず読んでください

場所／いずれも保健センター

*お問い合わせは、保健センター (Tel 82・33805) まで

各種相談

【行政相談・心配ごと相談】

日時／9月22日(月) 午後1時～4時

場所／玉泉苑

【心配ごと相談】

日時／10月6日(月) 午後1時～4時

場所／玉泉苑

【無料法律相談】

日時／9月22日(月) 午後2時～4時

場所／玉泉苑

*心配ごと相談は、毎週月曜日(月)4回
 第1・3・4は、玉泉苑、第2は賀泉苑に
 開設しています。(第5月曜日と祝日にあ
 る月曜日は開設しません)

*無料法律相談は予約制とします

*お問い合わせは、社会福祉協議会 (Tel 82・3499) まで

【総合健康相談】

日時／9月30日(火) 午後1時半～3時
 場所／保健センター

【母子の相談・教室】

《育児相談》

日時／9月17日(水)

場所／10月8日(水)

いずれも午前9時半～10時半

場所／いずれも保健センター

*お問い合わせは、保健センター (Tel 82・33805) まで

【リンゴの相談室(カウンセリング)】

日時／9月30日(火) 午前10時～午後2時

場所／いづみ人権交流センター

*お問い合わせは、いづみ人権交流センター (Tel 82・3380) まで

【井手玉川大学(第3回)】

日時／10月7日(火) 午後1時半～3時

場所／自然休養村管理センター

【敬老祝賀式】

日時／10月10日(金) 午前10時半～

場所／府立山城勤労者福祉会館

【耳のことなども相談】

日時／9月18日(木)

午前10時半～午後4時半

場所／山吹ふれあいセンター

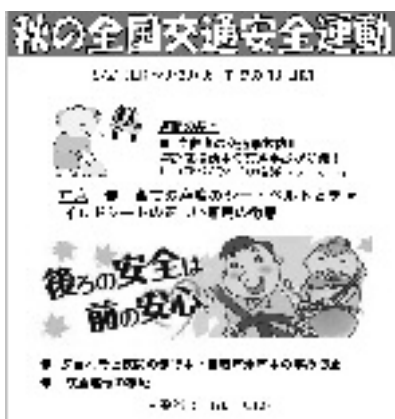

平成20年度自衛官募集案内

1. 募集種目及び試験期日等

募集種目	受付期間	試験期日	資格	
防衛大学校学生	一般	9月8日～30日	1次 11月15・16日	高卒(見込含)21歳未満の者
			2次 12月16日～20日	
防衛医科大学校学生	一般	9月8日～30日	1次 11月1・2日	高卒(見込含)21歳未満の者
			2次 12月3日～5日	
看護学生	一般	9月8日～30日	1次 10月25日	高卒(見込含)24歳未満の者
			2次 11月22・23日	

2. 受付及び問い合わせ先

●自衛隊京都地方協力本部 Tel.075-211-3471 ●宇治地域事務所 Tel.44-7139

9月は、多賀地区の水道メーター検針月です。メーターボックスの上に物を置かないでください



お問い合わせは82-5700まで

【開館日】 火曜日～日曜日

【開館時間】

4月～9月 午前10時～午後6時
10月～翌年3月 午前10時～午後5時

☆9月・10月の休館日

9月16・22・24・25・29日

10月6・14・20・27・30日

☆貸出冊数および期間

●図書は1人12冊、2週間

●雑誌は1人5冊、2週間

●視聴覚資料は1人3点、1週間

☆主な新着資料の紹介 9月

◆一般書

「訣別の森」

末浦広海

「オールミッション2」

山田悠介

「めくるめく部屋」

玄月

「気をつけ、礼。」

重松清

「銀河祭りのふたり」

杉本章子

「ひかりの剣」

海堂尊

「心霊特捜」

今野敏

◆児童書

「おひさまはどこ？」

メアリー・グランプリ

「あこがれの機関車」

アンジエラ・ジョンソン

「ひつじのメーリンダ」

ルーシー・ムレロヴァ

「ひとりざむらいとおばけアパート」

齊藤洋

「エマ・ジーン・ラザルス、木から落ちる」

ローレン・ターシス

☆9月・10月の図書館行事

《親子で楽しむ紙しばい》

9月13日(土)

10月11日(土)

いずれも午後1時半から

《親子の絵本の会》

9月20日(土)

10月18日(土)

いずれも午後2時から

home 家族と歌が僕を守ってくれた

木山裕策

3年前、悪夢が襲ってきた。甲状腺に腫瘍が発見され、手術を受けることになったが、最悪の場合、声が出なくなるかもしれないと宣告されたのだ…。甲状腺腫瘍を乗り越え、家族とともに夢を追った、サラリーマン歌手の感動手記。



ドキドキ!!妖怪きりがみ

黒須和清

1枚の紙に、カッターで切れ目を入れて組み立てるだけで、おなじみの妖怪が飛び出す! 「切り起こし」技法を使ったペーパークラフトを紹介。いったんもめん、ろくろくびなど、22の妖怪が登場。コピーして使える型紙集付き。



12年目のお・か・あ・さ・ん

綾野まさる

乳児重症ミオクロノーてんかんのキヨくん。重い知的障害のため言葉もほとんど話せず、頭にはヘッドギアをかぶっています。でも、お母さんはキヨくんを諦めませんでした…。難病と闘いながら一生懸命に生きている家族の物語。



ちょっとまって、きつねさん!

カトリーン・シェーラー

腹ペコのきつねが忍び寄り、うさぎのぼうやは大ピンチ。そして、きつねがおおきなくちをガバッとあけると、「ちょっと、まって!」とうさぎのぼうやがさげびました…。



国民年金Q&A

Q 付加保険料を納付したいのですが。

A 平成20年度の老齢基礎年金の年金額は792,100円(満額)40年間保険料納付)ですが、老後により高い老齢基礎年金を受けたいと考えている方のために、毎月の保険料(平成20年度は14,410円)のほかに付加保険料を上乗せして納付すると、老齢基礎年金に上乗せして支給される付加年金があります。

付加保険料額は1ヶ月400円です。付加保険料を納付することが出来る対象者は、第1号被保険者又は任意加入被保険者の方です。

保険料の免除または保険料の納付猶予を受けている方や国民年金基金の加入者の方は、付加保険料を納めることはできません。

付加保険料の計算は、次のとおりです。
年金額1200円×付加保険料納付月数(65歳から老齢基礎年金を受給する場合)
つまり、保険料月額400円に対して、年金額は月200円です。65歳から年金を受給した場合、仮に1年間付加保険料を納付した場合、2年間で付加保険料相当の年金を受け取ることができます。
付加保険料の申出は、役場住民福祉課で受付けています。

ごみ収集日程表(9月11日～10月10日)

- ★ごみは、朝9時までに出してください。
- ★カン、ビン、ペットボトル、発泡トレー等は中身の見える袋で出してください。
- ★「乾電池」は「カン」の日に、「カセットボンベ缶、スプレー缶」は「その他」の日に、それぞれ別袋にして出してください。
- ★粗大ごみは、収集日の1週間前までに産業環境課へ電話予約(TEL82-6168)してください。(テレビ・冷蔵庫・冷凍庫・洗濯機・エアコン・パソコンは除きます)
- ※古紙等(新聞、雑誌、ダンボール・紙パックごとに分別のうえ)の収集は全地区毎週月曜日です。

地区	区分	燃やすごみ	カン	ビン	粗大ごみ	ペットボトル	発泡トレー等	その他
北南水	区	火・金曜日	9月25日	9月18日	10月2日	9月11日 10月9日	9月24日 10月8日	9月17日 10月1日
	区							
	無区							
玉石高	水垣月	月・木曜日	9月26日	9月19日	10月2日	9月12日 10月10日	9月17日 10月1日	9月24日 10月8日
	区							
	区							
多賀上	全区	火・金曜日	10月1日	9月17日	9月25日	9月11日 10月9日	9月18日 10月2日	9月24日 10月8日

※ごみ収集に関するお問い合わせは、役場産業環境課(TEL82-6168)まで

し尿収集日程

収集日	し尿収集区域番号	収集区域
9月16日 10月8日	⑧	西北河原、東北河原、南口、西北ノ代、東北ノ代、北口、西北組、内垣内、東松ヶ花、奥西、帽子田、下川、判ノ地、田村新田
9月17日 10月9日	⑨	茶臼塚、新造、東北組、甚五郎谷、阿弥陀寺
9月18日 10月10日	⑩	西南組、東南組、前川、石名田、立石、小払、岩倉、馬場崎、墓ノ平
9月19日	⑪	高橋、谷村、宮ノ後、天王山、蛇谷、粟岡、北赤坂、穴虫、南久保、安堵山、浜、上ノ浜、起、佃、平山
9月22日	⑫	新四郎山、西山、西垣内、中垣内、東垣内
9月24日	⑬	川久保、北玉水、辻垣内、野畑、山田、里、玉ノ井、西高月、東高月、清水、栢ノ木、中溝
9月25日	⑭	柏原、南玉水、久保、渋川、段ノ下、扇畑、浜田、南猪ノ阪、北猪ノ阪
9月26日	⑮	梅ノ木原、野神、宮ノ本、西前田、柴木田、北開、北構、南溝、下赤田、上赤田、鳥休

※し尿に関するお問い合わせは、城南衛生管理組合(TEL075-631-5171)まで

ウチの
収集日は...

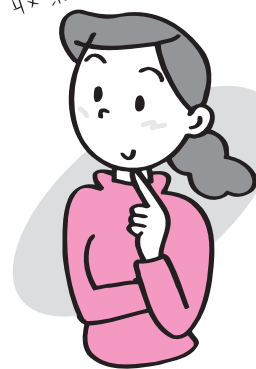

第21回環境まつりフリーマーケット出店者募集

開催日/10月26日(日)

販売時間/午前10時半～午後3時(雨天中止)

会場/洛南浄化センター運動広場・敷地内および城南衛生管理組合敷地内

対象/管内にお住まいの方。ただし、営業を目的とした販売業者およびこれに類する方は固くお断りします。また、生き物や食べ物、電化製品の販売はできません。

出店料/1,000円(1区画3m×3m)

募集数/50店(追加募集)

応募方法/往復ハガキに郵便番号・住所・氏名・電話番号・出店される品物を明記し、郵送してください。

あて先/〒614-8511 八幡市八幡沢1番地 城南衛生管理組合広報情報課『フリーマーケット応募係』

締切日/9月26日(金)【必着】*1家族または、1グループにつき1枚の応募に限ります。(応募多数の場合は抽選)

おめでとーいっせーいっせー
おめでとーいっせーいっせー

出生

(7月20日から8月19日までの届出分・敬称略)

住所	赤ちゃん	届出人
井手	西 島 慶 人	健 悟
井手	笹 内 忠 普	康 博
井手	宇 賀 蓮 斗	充 哉
多賀	谷 口 正 剣	雅 巳
井手	木 村 心 夏	将 至

婚姻

(7月20日から8月19日までの届出分・敬称略)

住所	夫	妻
井手	市 場 裕 明	鬼 塚 瑞 穂
井手	森 田 次 朗	福 家 綾 子

公共施設電話番号一覧

名 称	電話番号
総 務 課	0774-82-6161
企画財政課	0774-82-6162
税 務 課	0774-82-6163
住民福祉課	0774-82-6164
高齢福祉課	0774-82-6165
保健医療課	0774-82-6166
建 設 課	0774-82-6167
産業環境課	0774-82-6168
上下水道課	0774-82-6169
会計課	0774-82-6171
議会事務局	0774-82-6172
教育委員会(学校教育課)	0774-82-4333
山吹ふれあいセンター(図書館・社会教育課)	0774-82-5700
いづみ人権交流センター	0774-82-3380
いづみ児童館	4112
保健センター	0774-82-3385
地域包括支援センター	0774-82-3690
泉ヶ丘中学校	0774-82-2070
井手小学校	0774-82-2119
多賀小学校	0774-82-2112
玉川保育園	0774-82-2153
多賀保育園	0774-82-2225
いづみ保育園	0774-82-4160
子育て支援センター	0774-82-2232
環境衛生センター	0774-82-4651
学校給食センター	0774-82-3617
井手町まちづくりセンター椿坂	0774-82-3838
町立デイサービスセンター	0774-99-4318
老人福祉センター「玉泉苑」	0774-82-3499
老人福祉センター「賀泉苑」	0774-82-5059
京田辺市消防署 井手分署	0774-82-3000
井手町役場 代表番号	0774-82-2001



発行：京都府綴喜郡井手町役場

編集：企画財政課

井手町ホームページ

<http://www.town.ide.kyoto.jp/>

E-mail : info@town.ide.kyoto.jp

まちのカレンダー

(9月11日～10月10日)

住民カレンダー

月日	曜	行 事
9/11	木	山吹体操クラブ・健康相談(午前10時～11時半、賀泉苑) ペン習字(午後1時半～3時、いづみ人権交流センター)
12	金	大正琴教室(午前10時～11時半、いづみ人権交流センター) 人権学習(午前11時半～正午、午後3時～3時半、いづみ人権交流センター) 3歳児健診(受付:午後1時～1時半、保健センター) 太極拳教室(午後1時半～3時、いづみ人権交流センター)
13	土	I D E ゆうゆうスポーツクラブ(午前9時半～、町内) 和太鼓教室(午後1時半～3時半、いづみ人権交流センター-体育館) 親子で楽しむ紙しばい(午後1時半～、山吹ふれあいセンター-図書館)
14	日	町民バドミントン大会(午前8時半～、山城勤労者福祉会館)
15	月	
16	火	ゆっくり学べるパソコン教室(午後2時半～5時、午後6時半～9時、いづみ人権交流センター) 出張徴収【北・南】 いづみ人権交流センター 研修棟
17	水	育児相談(受付:午前9時半～10時半、保健センター) あそびの広場(午前9時半～11時、保健センター) 生き生きふれあいサロン【おしゃれうさぎ】(午後1時半～、玉泉苑) 和太鼓交流教室(午後7時～9時、自然休養村管理センター-ホール)
18	木	女性健診(午前9時～11時45分、午後1時～2時45分、保健センター) 耳のことなんでも相談(午前10時半～午後4時半、山吹ふれあいセンター)
19	金	天文台公開(午後7時半～9時、山吹ふれあいセンター)
20	土	I D E ゆうゆうスポーツクラブ(午前9時半～、町内) 上狛城陽線多賀バイパス開通式(午前10時～、多賀小学校) 和太鼓教室【サークル】(午後1時半～3時半、いづみ人権交流センター-体育館) 親と子の絵本の会(午後2時～、山吹ふれあいセンター)
21	日	
22	月	行政相談・心配ごと相談(午後1時～4時、玉泉苑) ペン習字(午後1時半～3時、いづみ人権交流センター) 無料法律相談(午後2時～4時、玉泉苑)
23	火	
24	水	料理教室(午前10時～正午、いづみ人権交流センター) ヨガ教室(午後7時15分～8時45分、いづみ人権交流センター)
25	木	いづみふれあい学級【社会見学】(午前8時半～午後5時、奈良方面) わくわく広場(午前9時半～正午、玉泉苑) 楽笑健康づくり教室(午後1時半～3時、保健センター)
26	金	大正琴教室(午前10時～正午、いづみ人権交流センター) 出張徴収【多賀】 老人福祉センター 賀泉苑 太極拳教室(午後1時半～3時、いづみ人権交流センター) 天文台公開(午後7時半～9時、山吹ふれあいセンター)
27	土	和太鼓教室(午後1時半～3時半、人権交流センター-体育館)
28	日	
29	月	手芸教室(午後1時半～3時半、いづみ人権交流センター)
30	火	こころの相談室(午前10時～午後2時、いづみ人権交流センター) 総合健康相談(午後1時半～3時、保健センター) ゆっくり学べるパソコン教室(午後2時半～5時、午後6時半～9時、いづみ人権交流センター)
10/1	水	無火災デー-防火バレード 楽笑健康づくり教室(午前10時～正午、保健センター) 和太鼓交流教室(午後7時～9時、自然休養村管理センター-ホール) ヨガ教室(午後7時15分～8時45分、いづみ人権交流センター)
2	木	料理教室(午前10時～正午、いづみ人権交流センター) 山吹体操クラブ・健康相談(午後1時半～3時、玉泉苑)
3	金	マタニティスクール(午後1時半～3時半、保健センター)
4	土	I D E ゆうゆうスポーツクラブ(午前9時半～、町内) 和太鼓教室【サークル】(午後1時半～3時半、いづみ人権交流センター-体育館)
5	日	第37回町民体育大会(午前8時半～、泉ヶ丘中学校グラウンド)
6	月	乳児健診(受付:午後1時～1時半、保健センター) 心配ごと相談(午後1時～4時、玉泉苑)
7	火	井手玉川大学【第3回】(午後1時半～3時、自然休養村管理センター) B C G (受付:午後2時～2時45分、保健センター) ゆっくり学べるパソコン教室(午後2時半～5時、午後6時半～9時、いづみ人権交流センター)
8	水	育児相談(受付:午前9時半～10時半、保健センター) あそびの広場(午前9時半～11時、保健センター) ヨガ教室(午後7時15分～8時45分、いづみ人権交流センター)
9	木	料理教室(午前10時～正午、いづみ人権交流センター) 山吹体操クラブ(午後1時半～3時、賀泉苑)
10	金	敬老祝賀式(午前10時半～、府立山城勤労者福祉会館) マタニティスクール(午後1時半～3時半、保健センター) 天文台公開(午後7時半～9時、山吹ふれあいセンター)