

12

2008

平成20年12月

No. 435

広報

い



いでのまちがど



自然・ロマン・人にやさしい 井手の町 合併50周年記念式典 盛大に開催

1958年(昭和33年)に旧井手町と多賀村が合併して今年で50周年を迎え、その記念式典が11月16日(日)、自然休養村管理センターにおいて開催され、約2000人が出席しました。



式辞を述べる汐見町長



祝辞を述べる山田京都府知事



式辞を述べる中坊議長



祝辞を述べる家元府議会議長

その後、永年勤続収入役、町議会議員、行政委員、民生児童委員、食生活改善推進員、体育指導員、消防団員や地域社会の振興・発展のために功績のあった団体、町の発

式典は、まちづくりセンター橋坂で音楽活動をされている「奏くかなで」の方がさわやかな歌声で『井手町の歌』を斉唱し、開会しました。式典の中で挨拶に立った汐見町長から「数々の困難を克服し復興に立ち上がった先人に対し深い敬意と感謝の意を表し、これからも住民の皆様とともに積極的に町づくりを進めてまいりたい」と式辞があり、続いて中坊町議会議長から町議会を代表しての挨拶が述べられました。



長巻き寿司作り

同イベントでは、合併50年にちなみ、50kgのもち米を使つての餅つき大会や長さの

展と住民福祉の向上のために多額の金品を寄附された方々、80人18団体に汐見町長から表彰状や感謝状が贈られました。引き続き、来賓の山田啓二京都府知事、家元丈夫京都府議会議長から祝辞が述べられました。式典終了後は、自然休養村管理センター駐車場と山吹ふれあいセンター前広場を会場に特別記念イベントが行われ、オープニングセレモニーとして和太鼓サークル「いづみ太鼓左馬」による力強い演奏が会場に響きわたりました。



左馬演奏



大鍋振る舞い

合計が50mになる長巻き寿司作りが行われ、約50種類の具材を使用したみそ鍋とともに、参加者に振る舞われまし



タイムカプセル封入式



餅つき大会

また、タイムカプセルの封入式が行われ、各保育園や小中学校の代表者が、自分の将来の姿を描いた絵や将来の夢を書いた作文、未来の自分へ宛てた手紙などをタイムカプセルに納めました。このタイムカプセルは、役場庁舎で一定期間展示されたあと、開封される2038年まで役場で保管されます。

ともに築こう文化創造のまち・井手
**合併50周年記念
 第29回井手町文化祭**

合併50周年記念第29回井手町文化祭（文化祭実行委員会 井手町 小川俊雄委員長）は、11月1日（土）、2日（日）の2日間開催され、菊花展・作品展・商工祭・農業祭・舞台発表・青少年の主張大会など盛りだくさんの内容で行われました。

舞台発表では、保育園児や小学生の歌や踊りをはじめ、『きりぎりすランド少年少女合唱団』による合唱や、『いづみ太鼓左馬』による和太鼓演奏、いづみまなび教室のメンバーによる大正琴演奏や太極拳の



祝辞を述べる汐見町長



挨拶をする二木副委員長

演技、町空手道教室の生徒による空手道演武、一般参加者からのカラオケやクラリネットとピアノ演奏などが披露され、会場では割れんばかりの拍手が響き渡っていました。山城勤労者福祉会館では、各サークルや教室、一般からの力作が所せましと展示され、訪れた人たちは足を止め熱心に眺めていました。また、京田辺市消防署井手分署の分署員が運転するミニ消防車に乗車できる消防の広場なども催されていました。



汐見町長から表彰状と記念品が贈られました

「五十年」の文字を書き上げていました。文化祭の式典冒頭には、町政振興のために貢献していただいた方に自治功労者の表彰が行われ、表彰状と記念品が贈呈されました。なお、表彰された方は次のとおりです。（敬称略）

▼自治功労表彰
 ○福田 宏司（上井手区）
 ○杉山 吉次（石垣区）
 ○宮本 安（石垣区）
 ○八木 勲（東部区）

▼平成20年度農林畜産物等品評会入選者
 【京都府知事賞】 原田 勲
 ●みず菜
 【山城地域農業振興協議会会長賞】 辻井 幸弘
 ●みかん
 【井手町議会議長賞】 原田 勲
 ●ネギ



踊りを披露する園児



会場は多くの人でいっぱい



アートフラワーづくりの体験コーナーも

【京都やましろ農業協同組合長賞】 阪脇 治
 ●柿
 【日本農業新聞大阪支所長賞】 堀川ゴボウ 横田 保夫
 ▼第19回菊花展示会入賞者
 【京都府知事賞】
 ●3鉢花壇の部 横田 植造
 【井手町長賞】
 ●3鉢花壇の部 木田 健一



青少年の主張大会の様子



文化財展示室には貴重な資料がいっぱい

●単鉢の部 古川 岩生
 【井手町議会議長賞】
 ●3鉢花壇の部 古川 好男
 ●単鉢の部 谷田 友利
 【井手町菊花会長賞】
 ●3鉢花壇の部 古川 正
 ●単鉢の部 吉川 脩

▶ 10月22日（水）、農林水産大臣表彰を受賞された井手町農業委員会会長の大西猛さんが役場を訪れ、汐見町長に受賞報告を行いました。

大西さんは、昭和39年から農業委員となり、平成14年から同会の会長を務められており、この度長年にわたる功績が評価され大臣表彰を受賞されました。

大西さんは「このような賞を受賞できたのは、みなさんのご協力があったてできたものです。これからも賞に恥じないよう、頑張っていきます」と話されました。



◀ 10月23日（木）、多賀小学校4年生18名が社会科の授業の一環として、京田辺市消防署井手分署の施設見学に訪れました。

児童らは、分署員の説明を受けながら通信指令室や仮眠室など施設内を見て回りました。また、分署員が消防車に乗り込み出動する様子を見学したり、放水作業の体験や消防車・救急車の設備などの説明を受け、住民の命を守る消防署の仕事をしっかりと学びました。

▶ 10月25日（土）、大正池周辺でワタキューセイモア（株）の社員や家族らが社会貢献活動の一環として、森林の働きなど環境保全に対する認識を深めるため森林整備体験活動を行いました。

開会セレモニーに続き、小川憲一森林インストラクターから森林の働きや作業での注意点の説明を受けた後、参加者は下草刈りや枝打ちに汗を流していました。刈り取られた下草などは、粉碎機で細かく粉碎され、肥料として森林に散布されました。



◀ 10月28日（火）、J R奈良線複線化促進協議会（会長＝汐見明男井手町長）の平成20年度総会が山城勤労者福祉会館で開催されました。

開会にあたり汐見会長は「奈良線は高速化などにより利便性が高まりましたが、更なる利便性の向上には複線化が必要です。今後も全線複線化に向けて取り組んでいきたいと思っています」とあいさつ。

続いて、春名J R西日本京都支社企画課長、松村京都府建設交通部交通対策課長らがあいさつ。また、家元京都府議会議長のメッセージが事務局より披露されました。

総会では、平成19年度決算、平成20年度事業計画・予算などを承認しました。



◀ 10月31日（金）、老人福祉センター玉泉苑で町民生児童委員協議会（上島喜久次会長）と町社会福祉協議会（中坊溥会長）共催の子育てサロンが行われ、約45人の親子が参加しました。

今回は、京都市内でボランティア活動をされている西垣英子さんを講師に招き「バルーンアート」を行いました。お母さんが風船に空気を入れ、犬やキリンなどお子さんのお気に入りの動物を作りました。

▶ 11月11日（火）と12日（水）の2日間にかけて、泉ヶ丘中学校（松本秀男校長）の2年生70人が、町内企業や町立図書館で職場体験学習を行いました。

体験学習は、仕事体験を通じて、働くことの喜びや苦勞を感じ、将来の進路について関心を持ってもらうことを目的に行われ、生徒らは各職場で説明を受けた後、従業員の方と一緒に加工作業などの業務を体験しました。



◀ 自然と名所旧跡を楽しみながらハイキングでいい汗を流してもらおうと、町健康づくり推進協議会（古川好男会長）と町美しいまちづくり協議会（古川博会長）共催の秋の健康ハイキングが小春日和に恵まれた11月15日（土）に行われました。

当日は、参加者約70人がJ R山城多賀駅前に集合し、高神社・谷川ホテル公園・龍王の滝・山城多賀フルーツラインまでの約4.5kmのコースを紅葉を眺めながら歩きました。

平成21年度井手町建設工事等一般競争（指名競争）入札参加資格審査申請について

（1）受付種別

町内（土木・建築・舗装・水道・電気・その他・コンサルタント・物品・一般廃棄物）
町外（工事・コンサルタント・物品）

（2）有効期間

町内・町外（追加）業者1年間（平成22年3月31日まで）

（3）参加申請受付期間

平成21年1月6日（火）～平成21年1月30日（金）

（4）作成要領配布期間

平成20年12月10日（水）～平成21年1月30日（金）

（5）期間中の受付日時

平日午前9時～正午、午後1時～4時まで受付
（土曜日、日曜日、祝日を除く）

（6）受付・配布・問合せ場所

〒610-0302

京都府綴喜郡井手町大字井手小字南玉水67

井手町役場 建設課（3階）TEL0774-82-6167

府山城北保健所
からのお知らせ



京都府山城北保健所難病
相談（神経系）について

日時／平成21年1月27日（火）
午後1時～3時30分
場所／京都府山城北保健所
喜分室（京田辺市）
対象者／神経系難病及びその
疑いがある方やその家族
*神経系難病とは：パーキンソン病、多発性硬化症、脊髄小脳変性症、重症筋無力症など
内容／専門医による個別相談と指導・助言
担当医師／独立行政法人国立病院機構南京都病院
神経内科 岡 伸幸先生
定員／6名
申込み先／12月17日（水）から受け付けます。京都府山城北保健所喜分室（TEL 63・5745）までお申し込みください。



子育て支援センターからのお知らせ



親子で一緒に遊んだり、育児の情報交換や相談のできる場として「井手町子育て支援センター」を開設しています。子育て支援センターは玉川保育園内にあり、月曜日～金曜日（午前9時半～午後4時）にご利用できますので、いつでも気軽にあそびにきてください。お問い合わせは、子育て支援センター（TEL 82・2232）まで

12・1月の事業 時間：午前10時～正午

日	月	火	水	木	金	土
7	8	9	10	11	12	13
						さんさん会 (玉泉苑)
14	15	16	17	18	19	20
	おでかけ広場 (西部公民館) 多賀地区	たけのこ広場 (多賀保育園)		さんさん会 (支援センター)	よちよち広場 わらべうた (リース作り)	
21	22	23	24	25	26	27
	さんさん会 (OP) リトミック (支援センター)	休日		さんさん会 (玉泉苑)	びよびよ広場 わらべうた (ふれあい遊び)	
28	29	30	31	1/1	2	3
年末年始の12月27日（土）から1月5日（月）まで、子育て支援センターはお休みになります。						
4	5	6	7	8	9	10
				さんさん会 (支援センター)	さんさん会 (OP) リトミック (支援センター)	

各広場の対象者

- *とことこ広場：1歳半～就学前の子どもとその保護者
- *よちよち広場：7ヶ月～1歳半位の子どもの保護者
- *びよびよ広場：妊婦～6ヶ月位の子どもの保護者
- *おでかけ広場：妊婦～就学前の子どもとその保護者

子育てサークル活動

- さんさん会：午前10時～正午（妊婦～3歳位の子どもの保護者）
代表：神村（090-1679-7182）
- たけのこ広場：午前10時半～正午（未就園児の子どもの保護者）
代表：巽（82-2436）
- *初めての方は、代表まで連絡をしてください。



たけのこ広場の様子



子育て講座の様子

同和問題の解決を
みんなの手で

井手町人権啓発コンクールの作品から

“人権の大切さ”を「ポスター」と「標語」で表現した第5回井手町人権啓発コンクールの応募作品を紹介します。

作品から伝わってくる人権に対する純粋な気持ちにふれることにより、『人権の芽』を育て、みんなで“人権尊重のまち”を築いていきましょう。

【人権標語】

「ぼくらはみな 命と心 たいせつに」 井手小学校 6年 竹田涼馬さん

「一人じゃないよ!! みんな一緒にの友達だから」 多賀小学校 6年 阪田聖樹さん

「差し出す手 伝わる心は あたたかい」 泉ヶ丘中学校 3年 小川菜摘さん

【人権啓発ポスター】



井手小学校 5年 山本明日風さん



多賀小学校 1年 柏原恵梨さん

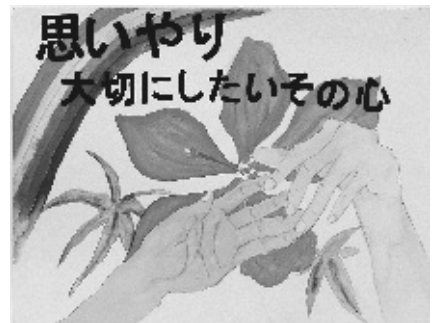

泉ヶ丘中学校 2年 奥山生夏さん

みなさん こんにちは。
今回は、井手町の小・中学校で取り組んでいる「書く力」の育成についてご紹介します。
書くことが苦手だという子どもたちは、少なくありません。書くことは考えることであり、自分の思いや考えを整理することでもあります。また、その思いや考えを正確に伝えるためには、受け手である相手のこともしっかりと考える必要があります。
当たり前ですが、教科書やテスト問題は書き言葉で書かれています。したがって、話し言葉が達者であっても書き言葉になじんでいない子は、学年が進むにつれて学習について行きにくくなる場合があります。

井手町の小・中学校で取り組む「書く力」の育成



そこで、井手町の小・中学校では、義務教育9年間を通して「書く力」を高める授業改善を進めました。

小学校では、書き方の型を身に付けさせたり、書く機会を増やしたりして、書くことへの抵抗を取り除きながら「書く力」を付けていきます。一例をあげると、数式を言葉で書き表してみるなど、書くことを通して考える力を伸ばす工夫も行っています。

中学校では、国語科は言うまでもなく、全教科で「書く力」を付ける内容を取り入れるようにしました。例えば、保健体育科でも、授業の終わりに活動のふり返りをカードに書くなどの取組を行っています。

ご家庭でも、ちょっとしたことで書く習慣を付ける方法があります。

①毎日のちょっとした伝言をメモに書かせる。(大人が、メモをすゝる習慣を子どもに見せることも 大事です。)

②親子(家族)で、短い手紙のやりとりや交換日記をする。

いろいろ工夫しながら書く機会を増やすことで、子どもたちが学力を伸ばしていく基盤が作られます。学校での取組のご支援とともに、ご家庭でも書く習慣づくりにご協力ください。



農業委員会からのお知らせ

農業委員会選挙人名簿の調整について

農業委員会法に基づいて、農業委員会名簿の調整を行います。選挙人名簿登載申請書は実行組合を通じて農家の皆様に配布しますのでご協力をお願いします。

農業委員は、農業委員会等に関する法律の定めにより選挙によって選出されます。これに係る選挙権、被選挙権は、誰もが取得できるのではなく、一定の資格を持った方による町選挙管理委員会への申請が必要です。

◆選挙資格
井手町に住所を有する年齢20歳以上で、次に該当している方
●10アール以上の農地を所有、借受けし、

耕作の業務を営む方

●右記の方と同居する親族またはその配偶者で、耕作に従事する日数が年間おおむね、60日に達すると認められる方

※お問い合わせは、井手町農業委員会事務局（役場産業環境課内Tel82・6168）まで

製造事業所の皆様へ

統計調査にご協力ください

平成20年工業統計調査を12月31日現在で行います。

調査の実施に当たっては、本年12月から来年1月にかけて調査員がお伺いします。

なお、調査票に記入していただいた内容については統計法に基づき秘密が厳守されますので、正確な御記入をお願いします。

*経済産業省・京都府・井手町

上場株券が無効に！

上場株券の発行・流通制度が紙に印刷された株券から、証券会社等の口座を通じた電子的な管理方法に切り替わる、「株券電子化」が平成21年1月5日に実施される予定となっており、自宅や貸金庫等で保管されている上場株券は、法律上「無効」となります。

また、株券電子化実施前後には、証券会社や関係団体名を名乗り、株券を回収する行為や、電子化実施後に無価値になった株券を市場価格等で売りつける行為、上場会社になりすまし、「特別口座」の開設に伴う手数料等を請求する行為等の詐欺的行為が行われる可能性も懸念されますので、十分な注意が必要です。

お問い合わせは、近畿財務局理財部証券

監督課（Tel06・6949・6367）または、日本証券業協会証券決済制度改革推進センター（Tel0120・77・0915）まで

住宅用火災警報器を設置されましたか

新築住宅は、平成18年6月から住宅用火災警報器の設置が義務付けられています。

また、既にお住まいの住宅（戸建て住宅・店舗併用住宅・共同住宅）は、平成23年5月31日まで設置が猶予されていますが、切実な家族の命を守るためにも一日も早く設置されることをお勧めします。取り付ける箇所は、寝室・階段・台所などとなっています。

*悪質な訪問販売などに注意しましょう。消防署員・消防団員が訪問したり、特定の業者に販売を委託することはありません。業者の服装や急がせる話に惑わされないように注意してください。

お問い合わせは、京田辺市消防本部予防課（Tel63・7826）または、京田辺市消防署井手分署（Tel82・3000）まで

講座・教室

【和太鼓交流教室】

日時/12月17日（水）午後7時～9時

場所/自然休養村管理センターホール

【和太鼓教室】

日時/12月13日・20日・1月10日（土）

いずれも、午後1時半～3時半

場所/いずれも、いづみ人権交流センター体育館

*お問い合わせは、いづみ児童館（Tel82・4112）まで

【いづみまなび教室】

《太極拳（入門・初級）》

日時/12月12日・19日（金）

いずれも、午後1時半～3時

持ち物/運動できる服装・上履き

《大正琴》

日時/12月12日（金）午前10時～正午

持ち物/大正琴・楽譜

《ペン習字教室》

日時/12月15日（月）午後1時半～3時

*各教室の材料費等は自己負担となります

《手芸教室》

日時/12月16日（火）・18日（木）

いずれも、午後1時半～3時半

場所/いずれも、いづみ人権交流センター

*お問い合わせは、いづみ人権交流センター（Tel82・3380）まで

【生き生きふれあいサロン（おでかけ）（八幡流れ橋）】

日時/12月17日（水）午前11時半～

場所/四季彩館

健康

【成人・高齢者保健事業】

《山吹体操クラブ・健康相談》

日時/12月11日（木）午後1時半～3時

場所/賀泉苑

日時/1月8日（木）午後1時半～3時

場所/玉泉苑

対象/いずれも、65歳以上

【菜菜健康つくり教室】

日時/12月17日（水）午前10時～正午

場所/いずれも、保健センター

*お問い合わせは、保健センター（Tel82・

3385)まで

子育て

【マタニティスクール】

日時／1月9日(金) 午後1時半～3時半
場所／保健センター

【わくわく広場】

日時／12月25日(木) 午前9時半～正午
場所／玉泉苑

*毎月第4木曜日開催しています

*お問い合わせは、社会福祉協議会 (Tel 82-3499)まで

【乳幼児健康診査】

《3歳児健診》

日時／12月12日(金)
対象／H17:4:15からH17:7:7生まれ
受付／午後1時～1時半
場所／保健センター

*母子手帳を必ず持参してください

*お問い合わせは、保健センター (Tel 82-3385)まで

各種相談

【行政相談・心配ごと相談】

日時／12月22日(月) 午後1時～4時
場所／玉泉苑

【心配ごと相談】

日時／12月15日・1月5日(月)
いずれも、午後1時～4時
場所／いずれも、玉泉苑

【無料法律相談】

日時／12月22日(月) 午後2時～4時
場所／玉泉苑

*心配ごと相談は、毎週月曜日(月)4回

第1・3・4は、玉泉苑、第2は賀泉苑)に開設しています。(第5月曜日と祝日にあたる月曜日は開設しません)

*無料法律相談は予約制とします
*お問い合わせは、社会福祉協議会 (Tel 82-3499)まで

【総合健康相談】

日時／12月25日(木) 午後1時半～3時半
場所／保健センター

【母子の相談 教室】

《育児相談》

日時／1月7日(水) 午前9時半～10時半
場所／西部公民館

*お問い合わせは、保健センター (Tel 82-3385)まで

【ユウコの相談室(カウンセリング)】

日時／12月24日(水) 午前10時～午後2時
場所／いづみ人権交流センター

*お問い合わせは、いづみ人権交流センター (Tel 82-3380)まで

住民税の住宅ローン控除について

税源移譲によって、所得税から住宅ローン控除額を引ききれなかった方は、控除しきれなかった分が住民税(所得割)から減額されます。

税源移譲によって、平成19年分から所得税が減額となり、控除できる所得税の住宅ローン控除額が減る場合があります。

平成11年から平成18年末までに入居し、所得税の住宅ローン控除を受けている方で、所得税から控除しきれなかった額がある場合は、申告をされると、翌年度の個人住民税(所得割)から減額できます。
平成20年度以降、住民税の住宅ローン控

除の適用を受けるためには、毎年申告が必要となります。

平成20年分の所得税から控除しきれない住宅ローン控除額がある場合、平成21年3月16日までに、平成21年1月1日現在お住まいの市町村へ「住民税の住宅借入金等特別税額控除申告書」により申告(郵送可)してください。

住民税の住宅ローン控除の適用を受ける方	住宅借入金等特別税額控除申告書の提出方法	申告書の備付場所
所得税の確定申告をされない方	源泉徴収票を添付して井手町へ提出	井手町役場
所得税の確定申告をされる方	所得税の確定申告とともに税務署へ提出	井手町役場 税務署



水道料金・下水道使用料の納め忘れのないように！

生活に欠かせない水を安定供給し、きれいな河川や自然を守るため、上下水道は大変重要な役割をしています。

井手町の水道と下水道は、利用者からの料金などで経営しており、水道料金・下水道使用料が納付されないと管理運営に支障が生じます。

安心して安全な水の供給を行うには、日常管理や水道施設・設備の更新、さらには老朽管の取替えなどの投資を行う必要があります。

また、汚水を処理する処理場の運転や施設の維持管理などの経費が、下水道事業には必要です。

このように、水道事業・下水道事業は料金がキチンと納入されてこそ健全な経営ができるわけですが、料金の滞納が年々増加しており、健全な事業運営に支障をきたしております。

このため、利用者の公平性を確保し、健全な事業運営を進めるため、料金の徴収に努力しておりますが、納付要請等にもかかわらず納付が滞る場合には、督促状や催告書を送付することになります。また、悪質な滞納の場合には、給水を停止する場合もあります。

納付期限内のお支払いに、御協力をお願いいたします。

上下水道料金などで不明なことがありましたら、上下水道課 (Tel 82-6169)まで、ご連絡ください。

12月は、井手地区の水道メーター検針月です。メーターボックスの上に物を置かないでください。



【開館日】 火曜日～日曜日

【開館時間】 10月～翌年3月
午前10時～午後5時

☆12月・1月の休館日

12月15・22・24・27～31日

1月1～5・13・19・26・29日

☆貸出冊数および期間

●図書は1人12冊、2週間

●雑誌は1人5冊、2週間

●視聴覚資料は1人3点、1週間

☆主な新着資料の紹介 12月

◆一般書

「見知らぬ町」

坂東眞砂子

「チエーン・ポイズン」

本多孝好

「軍師の門」上・下

火坂雅志

「モニタールーム」

山田悠介

「元職員」

吉田修一

「イン・パラダイス―楽園にて」

渡辺容子

「雷神帖」

池澤夏樹

◆児童書

「つぶくるがいつぱい」

ルイス・スロボドキン

「えんぴつくん」

ブルース・イングマン

「トランプおじさんとペロンジの
なぞ」 たかどのほうこ

「ありのフェルダ」

オンドシエイ・セコラ

☆12月・1月の図書館行事

《親子で楽しむ紙しばい》

12月13日(土)・1月10日(土)

いずれも午後1時半から

《親子の絵本の会》

12月20日(土) 午後3時から

1月17日(土) 午後2時から

《人形劇とパネルシアター》

12月16日(火) 午前10時15分から

場所／玉川保育園

上演者／人形劇団「ぱふぱふ」

*今年度の「絵本の贈呈及び読み
聞かせ」は、来年1月に実施予定
です。

脳ボケはNO!
久保田競

人の名前が出てこない、もの
のしまい場所を忘れる、何度
も同じことをいう…。こんな
症状があればボケは始まって
いる！ 脳を鍛えてボケを先
延ばしする方法を紹介。記憶
と脳の働きやリハビリに関す
る最新情報も収録。

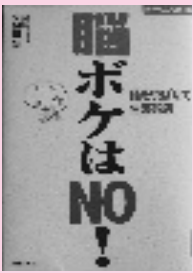

わくわく☆おもちゃ

島田明美・尾田芳子・チームYamy

人形、ままごと、いないい
ないばあなど、遊びの種類別
に子どもが好む感覚に応えら
れるよう工夫された手づくり
おもちゃのアイデアを紹介。
遊び方、かかわり方などのア
ドバイスも掲載する。簡単に
作れるラクラク型紙付き。



十二支のはやくちことばえほん
高島純

「ぬれねずみ ぬれどぶねず
み ずぶぬれ どぶねずみ」な
ど、十二支の動物たちのユー
モラスでセンスあふれるイラ
ストとともに、はやくちこと
ばを紹介。読んで笑える、覚
えてためになるはやくちこと
ば絵本。



まつぼっくりのぼうけん
バーナデット・ワッツ

高い山のひとしづくが、川へ、
海へと流れる様子を、五つの
まつぼっくりの目を通して描
く。海にたどり出たまつぼ
っくりは、どうなるのだろう？
なじみのある題材に独自
の観点をもちこみ、自然の
生態、環境問題を紹介する。



国民年金 Q&A

Q 老齢基礎年金とは。

A 老齢基礎年金とは、受給資格期間を満
たした方が65歳になったときに受けられる
年金です。

また、受給資格を満たせば原則として65
歳から将来にわたって年金が受けられる終
身年金です。

受給資格期間とは、次の期間の合計が25
年以上あることが必要です。

●国民年金の保険料を納付した期間

●国民年金保険料の免除又は学生納付特例
を受けた期間

●第3号被保険者期間

●昭和36年4月以降の厚生年金や共済組合
の加入期間

●任意加入できる人が加入しなかった期間
(合算対象期間)

合算対象期間とは、受け取る年金額には
反映されませんが、年金受給期間として合
算されます。

主な例として、厚生年金や共済期間の加
入者の被扶養配偶者で、昭和36年4月から
昭和61年3月までのうち、国民年金に任意
加入しなかった期間。平成3年3月以前に
学生で任意加入しなかった期間。厚生年金
の脱退手当金を受けた期間のうち、昭和36
年4月以降の期間。

ごみ収集日程表(12月11日～1月10日)

- ★ごみは、朝9時までに出してください。
- ★カン、ビン、ペットボトル、発泡トレイ等は中身の見える袋を出してください。
- ★「乾電池」は「カン」の日に、「カセットボンベ缶、スプレー缶」は「その他」の日に、それぞれ別袋にして出してください。
- ★粗大ごみは、収集日の1週間前までに産業環境課へ電話予約(TEL82-6168)してください。(テレビ・冷蔵庫・冷凍庫・洗濯機・エアコン・パソコンは除きます)
- ※古紙等(新聞、雑誌、ダンボール・紙パックごとに分別のうえ)の収集は全地区毎週月曜日です。

地区	区分	燃やすごみ	カン	ビン	粗大ごみ	ペットボトル	発泡トレイ等	その他
北南水	無	火・金曜日	12月18日	12月11日	12月25日	1月8日	12月17日 1月7日	12月24日
玉石高	水垣月	月・木曜日	12月19日	12月12日	12月25日	1月9日	12月24日	12月17日 1月7日
多賀上	全区	火・金曜日	12月24日	—	12月18日	1月8日	12月11日 12月25日	12月17日 1月7日

※ごみ収集に関するお問い合わせは、役場産業環境課(TEL82-6168)まで

し尿収集日程

収集日	し尿収集区域番号	収集区域
12月15日 1月8日	⑧	西北河原、東北河原、南口、西北ノ代、東北ノ代、北口、西北組、内垣内、東松ヶ花、奥西、帽子田、下川、判ノ地、田村新田
12月16日 1月9日	⑨	茶臼塚、新造、東北組、甚五郎谷、阿弥陀寺
12月17日	⑩	西南組、東南組、前川、石名田、立石、小私、岩倉、馬場崎、墓ノ平
12月18日	⑪	高橋、谷村、宮ノ後、天王山、蛇谷、粟岡、北赤坂、穴虫、南久保、安堵山、浜、上ノ浜、起、佃、平山
12月19日	⑫	新四郎山、西山、西垣内、中垣内、東垣内
12月22日	⑬	川久保、北玉水、辻垣内、野畑、山田、里、玉ノ井、西高月、東高月、清水、栢ノ木、中溝
12月23日	⑭	柏原、南玉水、久保、渋川、段ノ下、扇畑、浜田、南猪ノ阪、北猪ノ阪
12月24日	⑮	梅ノ木原、野神、宮ノ本、西前田、柴木田、北開、北構、南溝、下赤田、上赤田、鳥休

※し尿に関するお問い合わせは、城南衛生管理組合(TEL075-631-5171)まで

ウチの
収集日は...

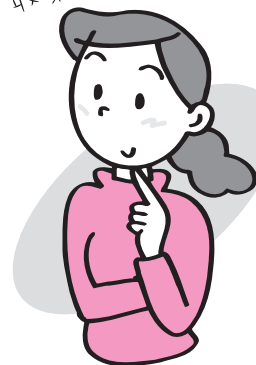

家でできる 温暖化対策

私たちの生活を見直し 二酸化炭素の排出を減らすためにはどうすればいいのでしょうか

10 テレビ番組を選び、1日1時間テレビ利用を減らす

見たい番組だけ選んでみるようにしましょう。

年間約14kgのCO₂の削減、
年間で約800円の節約



おめでとーいっせーいっせー
出産
婚姻

(10月20日から11月19日までの届出分・敬称略)

住所	赤ちゃん	届出人
井手	田中波瑠玖	哲治
田村新田	南本美華	直子
井手	横田由季	紘好
井手	吉岡莉奈	辰也
多賀	市場大馳	弘一

(10月20日から11月19日までの届出分・敬称略)

住所	夫	妻
井手	福島賢二	山口麻維
井手	森島純一	山下亮子

公共施設電話番号一覧

名称	電話番号
総務課	0774-82-6161
企画財政課	0774-82-6162
税務課	0774-82-6163
住民福祉課	0774-82-6164
高齢福祉課	0774-82-6165
保健医療課	0774-82-6166
建設課	0774-82-6167
産業環境課	0774-82-6168
上下水道課	0774-82-6169
会計課	0774-82-6171
議会事務局	0774-82-6172
教育委員会(学校教育課)	0774-82-4333
山吹ふれあいセンター(図書館・社会教育課)	0774-82-5700
いづみ人権交流センター	0774-82-3380
いづみ児童館	4112
保健センター	0774-82-3385
地域包括支援センター	0774-82-3690
泉ヶ丘中学校	0774-82-2070
井手小学校	0774-82-2119
多賀小学校	0774-82-2112
玉川保育園	0774-82-2153
多賀保育園	0774-82-2225
いづみ保育園	0774-82-4160
子育て支援センター	0774-82-2232
環境衛生センター	0774-82-4651
学校給食センター	0774-82-3617
井手町まちづくりセンター椿坂	0774-82-3838
町立デイサービスセンター	0774-99-4318
老人福祉センター「玉泉苑」	0774-82-3499
老人福祉センター「賀泉苑」	0774-82-5059
京田辺市消防署 井手分署	0774-82-3000
井手町役場 代表番号	0774-82-2001

まちのカレンダー

(12月11日～1月10日)

住民カレンダー		
月日	曜	行事
12/11	木	料理教室(午前10時～正午、いづみ人権交流センター) 山吹体操クラブ・健康相談(午後1時半～3時、賀泉苑)
12	金	大正琴教室(午前10時～正午、いづみ人権交流センター) 3歳児健診(受付:午後1時～1時半、保健センター) 太極拳教室(午後1時半～3時、いづみ人権交流センター) ゆっくり学べるパソコン教室(午後6時半～9時、いづみ人権交流センター)
13	土	IDEゆうゆうスポーツクラブ(午前9時半～11時半、町内) 和太鼓教室(午後1時半～3時半、いづみ人権交流センター体育館) 親子で楽しむ紙しばい(午後1時半～、山吹ふれあいセンター図書館)
14	日	
15	月	心配ごと相談(午後1時～4時、玉泉苑) ペン習字教室(午後1時半～3時、いづみ人権交流センター)
16	火	人形劇とパネルシアター(午前10時15分～、玉川保育園) 手芸教室(午後1時半～3時半、いづみ人権交流センター) 離乳教室(午後1時半～3時半、保健センター) 出張徴収【北・南】
17	水	楽笑健康づくり教室(午前10時～正午、保健センター) 生き生きふれあいサロン【おでかけ(八幡流れ橋)】(午前11時半～、四季彩館) 和太鼓交流教室(午後7時～9時、自然休養村管理センターホール)
18	木	手芸教室(午後1時半～3時半、いづみ人権交流センター)
19	金	太極拳教室(午後1時半～3時、いづみ人権交流センター) 楽笑健康づくり教室(午後1時半～3時、保健センター)
20	土	IDEゆうゆうスポーツクラブ(午前9時半～11時半、町内) 和太鼓教室(午後1時半～3時半、いづみ人権交流センター体育館) 親と子の絵本の会(午後3時～、山吹ふれあいセンター)
21	日	
22	月	行政相談・心配ごと相談(午後1時～4時、玉泉苑) 無料法律相談(午後2時～4時、玉泉苑)
23	火	
24	水	こころの相談室(午前10時～午後2時、いづみ人権交流センター)
25	木	わくわく広場(午前9時半～正午、玉泉苑) 総合健康相談(午後1時半～3時、保健センター)
26	金	役場仕事納め(12月27日～1月4日まで閉庁) 出張徴収【多賀】
27	土	年末年始のし尿臨時収集について 年末の臨時収集(有料)は12月25日(木)午後3時まで受付、12月26日(金)まで収集します。年始は1月5日(月)から受付、1月6日(火)より収集します。その他、し尿収集に関するお問い合わせは、年末12月29日(月)午後5時までに、新年は1月5日(月)午前8時30分以降にご連絡ください。
28	日	
29	月	
30	火	また、収集もれの場合は、収集口から確認の上、翌日(翌日が土・日・祝日の場合は翌開庁日)に連絡してください。
31	水	連絡は、城南衛生管理組合業務課(Tel075-631-5171)まで
1/1	木	元日
2	金	
3	土	図書館は、12月27日(土)～1月5日(月)まで休館します。
4	日	
5	月	役場仕事始め 心配ごと相談(午後1時～4時、玉泉苑)
6	火	
7	水	育児相談(受付:午前9時半～10時半、西部公民館)
8	木	山吹体操クラブ・健康相談(午後1時半～3時、玉泉苑)
9	金	マタニティスクール(午後1時半～3時半、保健センター)
10	土	IDEゆうゆうスポーツクラブ(午前9時半～11時半、町内) 和太鼓教室(午後1時半～3時半、いづみ人権交流センター体育館) 親子で楽しむ紙しばい(午後1時半～、山吹ふれあいセンター図書館)



発行：京都府綴喜郡井手町役場
 編集：企画財政課
 井手町ホームページ
<http://www.town.ide.kyoto.jp/>
 E-mail：info@town.ide.kyoto.jp

