

1

2007
平成19年1月
No. 412

広報 いで



新年明けまして
おめでとうございます

12月16日（土）、I D Eゆうゆうスポーツクラブ（奥西康人委員長）は、井手・多賀両小学校でしめ縄づくりを行いました。地域のお年寄りの指導により、参加した児童約40人は熱心にお正月の飾りのしめ縄を作りました。同クラブでは、今年もさまざまな事業を行う予定です。

2007

新年のごあいさつ



井手町長

汐見明男

新年明けましておめでと
うございます。

皆様方には、お健やかに
新年をお迎えのこととお慶
び申し上げます。

日頃は町政推進のためご
理解とご協力を賜り厚くお
礼申し上げます。

さて、私は町長に就任以
来、住民参画による「まち
づくり」を目指しこれまで
数多くの住民や団体との
「対話を重ね住民総意に基
づく」「第3次井手町総合計
画」を策定し「豊かな自然
と利便性・快適性」とが共
存する新しいまちづくり
に努めてまいりました。

玉水駅の快速停車に伴い
乗降客が大幅な増となり賃
貸住宅の建設も増加してい
ます。また山城多賀駅前整
備も府道上狛城陽線多賀ハ
イパスと平行して順調に進
むほか下水道の普及率も平
成17年度末で90・3%と全
国平均を大幅に上回るこ

ができました。

また、産業の活性化、地
元雇用のために有効な企業
誘致も平成16年に引き続き
平成19年4月から新たな企
業が操業されることになり
本町の産業の振興に大きく
寄与するものと期待してお
ります。

消防防災施策では、住民
の安全・安心を図るため井
手町国民保護計画の策定を
はじめ消防・防災機材の計
画的な更新、自主防災組織
の発足、さらには、防災対
策の一環として取り組んで
いただいております玉川堰
堤新設工事も着々と進めら
れています。

福祉施策では、長年ご苦
勞いただきました高齢者の
方には老人クラブの育成等
老人福祉の向上に努めると
ともに、新たに井手町地域
包括支援センターを設置し
高齢者の方々の相談や支援
を行っています。

新年明けましておめでと
うございます。

住民の皆様には、希望に満
ちた輝かしい新春をお迎えの
ことと、心からお慶び申し上
げます。

日頃より町議会に對しまし
て、格別のご理解とご協力を
賜り、厚くお礼を申し上げます。

昨年の町議会選挙により、
議会構成も16名から12名の体
制となり、5月の臨時議会に
おきまして、不肖私が、議員
各位のご推挙をいただき、引
き続き議長の職責を担うこ
ととなりました。

もとより浅学非才ではござ
います。心新たに、職務遂
行のため、全力を傾注する所
存でありますので、どうかよ
ろしくお願い申し上げます。

昨年は、5年有系統いた小
泉政権が変わり、安倍政権が
発足したところですが、新政
権におかれましては地方自治
の充実、地方分権推進に一層
強力に取り組まれることを期
待いたしております。

私たちの社会は今、急激な

少子高齢化・人口減少をはじ
め、環境問題の深刻化、安心・
安全の確保など内外にわたる
様々な課題に直面しています。

しかし一方で、国の財政危
機を背景に、地方交付税が削
減されるなど、地方財政は極
めて厳しい状況におかれてい
ます。

このことは、本町において
も例外ではなく、行政におい
ては、常に町財政の健全化に
細心の努力を払いながら、福
祉や教育、暮らしの周辺整備
などの、住民生活に密着した
行政サービスを遂行すると
もに、山積する重要課題の解
決に向け、諸施策を積極的に
推進されているところであり
ます。

また、昨年、近隣の2市2
町による合併任意協議会が設
置され、合併協議が進められ
ていますが、合併は、地域の
あり方や、住民生活に大きな
影響を及ぼし、町の根幹にか
かわる、重大な事柄であるだ
けに、あくまでも住民の意向
を尊重しながら、より豊かな
地域社会を築いていくため、

議論を深めていかなければな
らないと考えています。
諸情勢が目まぐるしく変化
し、多くの課題に直面する今
議会、行政、住民が一体とな
り、新時代に対応するため知
恵を出し合い、手をたずさえ
て「生まれたこと、住んだこ
とを誇れる」まちづくりを目
指し、総力を結集して難局を
打開していかねばなりません。

我々議会といたしましても、
住民の代表機関として、また、
自治体の最終意思決定機関と
して、その責任と役割は旧来
よりも大きく重くなってきた
おり、住民の皆様の負託と期
待にこたえるため、議員自らが
責務の重大さを再認識し、使
命を全うするため、懸命の努
力をいたす所存であります。

どうか本年も皆様方にとり
まして、幸多い年であります
よう心からお祈り申し上げます
とともに、旧年に倍するご
支援、ご協力を町議会に賜り
ますようお願い申し上げます。
新年のご挨拶といたしま
す。



井手町議会議長

小川幸一

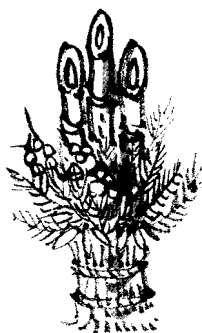

学校教育では、情報教育の充実を図るため、両小学校のコンピュータの更新と計画的に進めてまいりました。小中学校の校舎の耐震補強工事も完了し校舎の耐震率は、100%と京都市や全国平均をはるかに上回っています。屋内運動場では、残すところ泉ヶ丘中学校の体育館だけとなり、来年度建て替えを行う予定で計画を進めております。

本町は、町域の7割が山林であり、町内の河川には綺麗な水が流れ、これら豊かな自然こそが井手町の最大の財産であり、「豊かな緑と清流を守る」ことや「ゲンジボタルの保護」等に向け、検討いただいております。町内の有志の方々にご協力いただき、その保全に努めるとともに、森と池を中心とした野外活動センター「大正池グリーンパーク」も昨年4月に本格的にオープンしました。

巻く環境は、三位一体改革による補助金の削減や地方交付税の抑制などにより人口が少なく企業立地の少ない自治体にとってはきわめて厳しい財政運営を強いられております。

さらに、来年度からは、人口と面積を基本とした新型交付税の導入によって小規模自治体の財政に影響を与えるのは必至の状況と云われておりまして、今後の行財政運営はより厳しくなるものと考えております。

とりわけ、自主財源に乏しい本町にとりましては、引き続き、国、京都府のご支援を重ねて仰ぐとともに、住民、議会のご理解とご協力をいただきながらこの困難な時代を乗り切りたいと考えています。

年頭にあたり、住民各位のご健勝とご多幸を祈念いたしますとともに、本年も格段のお力添えをお願い申し上げます。新年の挨拶といたします。

井手町成人式

1月8日(月・祝) 午前10時
自然休養村管理センターで開催

いでのまちがど



紅葉の大正池、方灯呂山をサイクリング
山吹MTBチャレンジフェスタ2006

山吹MTBチャレンジフェスタ2006が11月23日(木)に開かれ、町内をはじめ遠くは愛知県や和歌山県からMTB(マウンテンバイク)愛好家に参加しました。

同フェスタは、町商工会青年部(中坊隆一部長)の主催で行われたもので、スピードを競うのではなく、町の自然を満喫してもらいながら、自分のペースでMTBを楽しんでもらおうと毎年この時期に行われています。中坊部長の



開会宣言をする中坊部長

開会宣言に続いて、あいさつに立った奥村商工会長は「今年も大勢参加いただき、ありがとうございました。」と云います。

遠方からの方や初参加の方も、紅葉真っ盛りの井手町を楽しんでいた、また、この井手町に足を運んでいたただければと思います。今日は事故の無いように頑張ってください」と話され、続いて福田助役より祝辞がありました。13回目を迎えた今回は、初参加の方が約半数を占め、7歳から70歳までの男女約170人が集まり、午前10時に山吹ふれあいセンター前をスタートしました。

今回のコースは、ふれあいセンター前からフルーツラインを経て、龍王の滝から大正

池へ向かい、グリーンパークで休憩し、万灯呂山展望台へ。展望台の後は、フルーツラインを経てふれあいセンターへ戻るルートを設定。

万灯呂山展望台に到着した参加者たちは、商工会女性部の手づくりおにぎりや井手の里汁に舌鼓を打ち、見頃となっている周辺の紅葉に見とれながら一息ついていました。このあと、山吹ふれあいセンターへ移動し、自転車や携帯音楽プレーヤーなどの豪華賞品が当たる抽選会に参加。

参加者は、「秋の紅葉の中を走って楽しかったです」と秋を満喫しながらサイクリングが楽しめたことに、とても満足していました。



一斉にスタート



万灯呂山で一服

井手寺跡発掘調査 現地説明会に250人

調査に係る現地説明会が12月10日(日)、井手寺発掘調査地で行われ、愛知や岡山をはじめ、町内外から約250人が訪れました。

井手寺は奈良時代井手の地に居を構えた橘諸兄が現在の井手寺跡付近に建てたとされる古代の寺院で、七堂伽藍

(塔や金堂等の整った当時の地方寺院では大規模な寺院であったと伝えられています。平成15年度から昨年度までの発掘調査では、府道と東井手線南側で講堂や金堂など伽藍の主要構造物とみられる建物の礎石の据え付け跡や、建物の周りに廻らされ、軒先から落ちる雨を受ける「雨落ち」・建物の基壇やその基壇を装飾する「凝灰岩」、線刻がほどこされゆう葉で色付けさ

れていた「垂木先瓦」「軒丸瓦」「軒平瓦」「瓦たまり」「石敷き」などが見つかりました。平成18年度の調査では、府道北側の田を発掘。東西約21m、南北約6mの建物1棟の遺構が見つかりました。遺構は極めて良好な状態で見つかり、柱間3mで直径約50〜60cmの自然石を用いた「礎石」や建物の周囲に「雨落ち溝」が残されていました。この建物は位置・大きさ・構造などから、伽藍内部で僧侶たちの生活の場である「僧房」や「食堂」などの可能性があることがわかりました。鎌倉期の「興福寺官務牒疏」によれば井手寺は、僧房八宇(棟)とあり、今回の建物である可能性もあります。また、井手寺の寺域が1000m四方ではおさまらず、150〜2



多くの人が訪れた説明会



雨落ち溝

00m四方、あるいはそれ以上に広がり、平城京内の官寺に匹敵する大きな地方寺院であったと考えられています。府道南側の調査では、金堂跡とみられる遺構付近から、昨年度に引き続き平城京大極殿付近で出土した瓦と同じ刻印を持つ瓦がみつかり、聖武天皇のもと活躍した左大臣橘諸兄の権勢をうかがえます。町教育委員会は今後も井手寺の規模がどのくらいであったのか調査を続ける予定です。

人権を考える 井手町人権のつどい

12月5日(月)、井手町人権のつどいが井手町・町教育委員会の共催により行われ、会場となった自然休養村管理センターホールには約130人の参加者が集まりました。

人権のつどいは、毎年12月4日〜10日の人権週間に合わせ、差別のない明るい社会を築くために取り組まれているもの。

玉川大学の年間講座の一つとしても位置付けられ、全町規模で取り組まれています。講師の京都市立第三錦林小学校教頭の津知隆一さんから、「人・出会い・きずなく」と題して講演

りを通して」と題して講演がありました。この講演では要約筆記サークルの方が、話の内容を書き、会場内に映写。要約筆記とは、話を聞き取り、要点をつかんで、短い文にまとめ、素早く書いて伝える筆記通訳のことで、聴力障害者へのサポートとなります。

津知さんは、「町の中でお年寄りが歩きやすいところは、みんなが歩きやすいところ。障害者が入りやすいお店はみんなが入りやすいお店。人権のものさしは人によって違うが、相手を思いやる、人を大切にすることが大事です。」と訴えられ、交流のある識字学級の生徒や様々な立場で差別を受けられている方の思いを歌にされ、集まった参加者らは熱心に聞き入りました。



弾き語りをする津知さん



Monthly photo album

すなっぷい



12月2日(土)～13日(水)に山吹ふれあいセンターで絵本の贈呈及び読み聞かせが行われました。絵本の贈呈は、1歳から3歳になる子どもたちへ絵本を贈る事業で、今回で4回目。117組の申し込みがありました。贈呈前に行われた読み聞かせでは、数名のグループに分かれ、それぞれ図書館ボランティアの方が絵本を朗読されました。その後、事前に申し込んだ絵本を受け取り、うれしくてその場で読む子どももいました。

12月6日(水)早朝よりJR奈良線の玉水駅と山城多賀駅前、「人権」啓発の街頭活動が行われました。人権啓発活動は、京都人権啓発推進会議が提唱して、人権強調月間の8月と12月の人権週間(12月4～10日)にあわせて行われています。当日は、福田助役、府山城広域振興局、町人権擁護委員、部落解放同盟井手支部、町勤労者協議会、町社会福祉協議会をはじめ、各種団体の役員のみなさん約30人が、通勤・通学の方々に「おはようございます」と元気に声をかけながら『いいことをするとこころが ぼっかぼか』と書かれたガードマスクを手渡し、人権の大切さを訴えていました。



12月4日(月)、井手小学校4年生が南山城水害学習(フィールドワーク)を行いました。社会科の授業として毎年行っている水害体験者の体験談に、フィールドワークと水害マップ作りを加えた丸1日の授業で、水害の話語り部のみなさんや子ども流域文化研究所、精華大学の学生がスタッフとして参加。語り部のみなさんの体験談を聞いた後、玉川周辺へ出かけ、当時の話を聞き、当時の写真と現在の様子を比べて写真を撮影しました。学校に戻ると児童たちは12班に別れ、地図に写真を貼り、聞いたこと・わかったこと・考えたことを書き込み、様々な「水害マップ」を作りました。



保健センターよりお知らせ

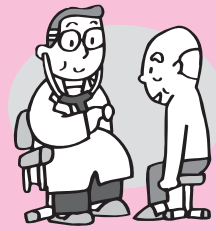

手洗いを小まめにし
ノロウイルスなどに
ご注意を

最近ノロウイルスによる感染性胃腸炎の集団発生が起きています。

ノロウイルスは冬季に多く発生する食中毒の原因として知られています。とくに抵抗力の弱い高齢者や幼児が感染すると重症化するため注意が必要となります。

ノロウイルスによる感染の症状は急性の胃腸炎です。通常は食ってから1〜2日後に激しい吐き気や嘔吐、腹痛、下痢（水様便）、発熱が生じますが、他に頭痛、上気道炎など、風邪に似た症状の場合があります。

なお、予防方法は生ものを十分に加熱すれば滅菌することができず、また、感染者や水、調理器具を介してうつりますので、汚物処理は適切に行い、石けんで十分に手洗

いすることや、塩素系の洗剤で調理器具を洗浄するなど、日頃から気をつけることが大切です。

家庭内で感染性胃腸炎の疑いがあるときは、早めに医療機関に受診し他の家族にうつさないように気をつけましょう。

府山城北保健所 からのお知らせ



「心の健康づくり教室」 12月11日

京都府山城北保健所綴喜分室において「心の健康づくり教室」を開催します。

参加される方は一週間前までにハガキ又はFAXでお申し込みください。

日時／2月16日（金）

午後1時半〜4時半

場所／府山城北保健所綴喜分室 2階講堂

内容／

講演「自殺についての現状と予防」

講師：府精神保健福祉総合センター所長（精神科医）森雅彦

こころの健康チェック、リラクゼーション

講師：府精神保健福祉総合センター 精神保健福祉相談員

申込先／
〒610-0331
京田辺市田辺明田1 京都府山城北保健所綴喜分室 健康担当

◆ 神経系
日時／1月29日（月）
午後1時〜3時半

◆ 膠原病
日時／2月7日（水）
午後1時〜3時半

対象者／神経系難病及びその疑いがある方やその家族
担当医師／独立行政法人国立病院機構京都病院内リハビリテーション科医長 岡伸幸医師

◆ 難病相談について
日時／1月29日（月）
午後1時〜3時半

対象者／神経系難病及びその疑いがある方やその家族
担当医師／京都第一赤十字病院糖尿病・内分泌・リウマチ科部長 福田互先生

場所／いずれも府山城北保健所
定員／いずれも6名
申込先／府山城北保健所保健室 感染症・難病担当（Tel 21-2911）まで

山背古道椿坂からのお知らせ

七草粥

一年の無病息災を願って春の七草を使って作る七草粥。1月7日（日）午前10時半より、まちづくりセンター椿坂で行います。

春の七草（せり なずな ごぎょう はこべ ほとけのぞ すずな すずしろ）を使って、お粥さんを作りますので、皆さん食べに来てください！（無料）

左義長（とんど）

1月15日（月）午前10時半より、まちづくりセンター椿坂で左義長を開催します。左義長は門松やしめ縄などの正月飾りを燃やし、一年の無病息災を願う行事です。

ぜんざい・むしパン・おでんも販売しておりますので、是非ご来館ください。

*お問い合わせは、井手町まちづくり協議会事務局（役場企画財政課内 TEL82-2001）まで



- OPEN 午前9時〜午後5時 お茶のサービスやコーヒーを販売していますので、お気軽にお越しください
- 休館日 毎週火曜日・金曜日



同和問題の解決を
みんなの手で

人権・同和問題を考える 市民講座のお知らせ

京都南部の山城・乙訓地域17の市町村で構成して、差別や偏見のないお互いの人権が尊重される誰もが住みよい社会を築いていく事を目的に広く人権啓発事業を行っている山城人権啓発協議会の綴喜ブロック主催の人権・同和問題を考える市民講座が開催されます。

わらび座 パフォーマンスバンド響 公演 ～Traveler～トラベラー

日時／1月30日(火) 午後6時半開場 7時開演
会場／八幡市文化センター大ホール

入場料／無料(整理券要)

定員／500人

申込方法／往復ハガキに「わらび座」公演チケット希望と明記の上、住所・氏名・電話番号・希望枚数(1枚のハガキで2枚まで可)を記入してください。申し込みは1人1枚の往復ハガキのみ有効です。

申込期限／1月10日(水) 必着

申込先／〒614-8501 八幡市八幡園内75

八幡市人権同和啓発課

*お問い合わせは、人権同和啓発課
(TEL075-983-1792)まで

平成19年から税源移譲により、 所得税と住民税の税率が変わります

「地方のことは地方で」という方針のもと、「三位一体改革」により地方分権が進んでいます。その柱といえるのが、今回の「税源移譲」。税源移譲では、所得税(国税)と住民税(地方税)の税率を変えることで、国の税収が減り、地方の税収が増えることとなります。およそ3兆円の税源が、国から地方へ移譲されます。

所得税

平成19年1月分から適用→4段階の税率を、6段階に細分化(所得税と住民税を合わせた税負担が変わらないよう制度設計)

住民税

平成19年6月分から適用→3段階の税率から、一律10%に(府民税4%・町民税6%)

ほとんどの方は、1月分から所得税が減り、そのぶん6月分から住民税が増えることとなります。しかし、税源の移し替えなので、「所得税+住民税」の負担は基本的には変わりません。

その他の改正点

●定率減税が廃止されます。

平成11年度から景気対策のため実施されてきた定率減税が、平成19年度分から廃止されます(平成18年度分では、所得税:税額の10%(限度額12.5万円)・住民税:税額の7.5%(限度額2万円)の減税がありました)。

●65歳以上の人の非課税措置廃止に伴う経過措置として税額の3分の1が減額されます。

「65歳以上で合計所得が125万円以下の人」に適用されていた非課税措置の廃止に伴う経過措置として、平成17年1月1日現在において「65歳以上で合計所得が125万円以下の人」については、平成19年度分「住民税」の3分の1が減額されます(平成20年度分からは全額課税です)。

*お問い合わせは、税務課(TEL82-2001)まで

Emily's point of view

～エミリーの目～



今月は、保育園での授業を紹介します。

私は、1ヶ月に1回、玉川保育園と多賀保育園の年長組で授業をしています。子どもたちは、元気で可愛くて、その時間はとても楽しいです。私の顔を見ると子どもたちは、「Good morning!」と元気にあいさつをしてくれます。授業では、簡単な英会話や、歌、絵を描いたりゲームをします。授業では、ほとんど日本語は使いません。子どもたちは、耳と目で理解していきます。

12月9日(土)に多賀保育園の生活発表会がありました。年長組は「エミリー先生と英語であそぼう!」という発表をしました。英語の授業を保護者の方にみていただく

ということ、私も参加しました。最初に、子どもたちは、「I LOVE YOU」という英語の歌をふりつけて歌いました。その後、私が英語と日本語で自己紹介をしました。そして、今日のレッスンは「My name is:」

「I like...」子どもたちは、自分の名まえを言い、好きなものを絵に描き、一生懸命に発表をしました。カブトムシ、りんご、ゴジラ、ちゅうちょ、かえる...子どもたちの好きなものはバラエティーにとんでいます。私は、「I like JAPAN and NABE」と言いました。

日本に来て1年4ヶ月になりますが、日本での毎日はとても楽しいです。季節はもみじの色づく秋が好きで、食べ物では、鍋が一番好きです。冬は鍋が一番おいしい季節ですね。最後にシングルベルを子どもたちは合奏し、私は英語で歌いました。少し緊張しましたが、楽しいひとときでした。保護者のみなさんいかがでしたか。

今回のレッスンは子どもたちが楽しんでくれるようなことを考えていきたいと思っています。

Thank you and See you



**町民マラソン大会・
ジョギング大会 参加者募集**

体育協会では、昨年まで開催していた駅伝大会に替わって、マラソン大会を開催します。冬の自然一杯の井手町を気持ちよく走り抜けましょう。

豪華景品が当たる〇×クイズもあります。

詳しくは、広報いで12月号と同時に全戸配布された要項をご覧ください。
日時／1月14日(日)

(荒天・路面凍結時中止)

午前8時～8時半 受付、

午前8時40分開会式

場所／自然休養村サブセンター(多賀 南谷川近く)

コース／2.7kmコース、5kmコース、ジョギングコース(2km)

参加対象／小学生以上で健康に自信のある井手町民及び井手町在勤者

申込／配布された要項についている申込用紙で次までお申し込みください。

〒610-0302井手町井手二本松3-1
井手町体育協会(社会教育課 Tel82-5700)まで

第23回綴喜青少年の主張大会

綴喜地区の小・中学生が、日常生活や学校生活で感じていること、大人たちや社会に向けて訴えたいこと、時代の担い手である青年が主張したいことを発表する機会です。

日時／1月21日(日)午後1時～4時

場所／京田辺市立中央公民館(京田辺市田辺丸山214)

*お問い合わせは、社会教育課(Tel82-5700)まで

小・中学校新規講師登録者の募集について

京都府山城教育局では管内の小・中学校で新たに講師を希望される方の講師登録を募集します。

登録方法／指定の講師登録用紙に必要事項を記入し、府山城教育局学務課(京田辺市田辺明田1)まで持参または郵送してください。

登録用紙は、府山城教育局学務課、町教育委員会学校教育課にあります。

なお、府山城教育局ホームページ

(<http://www.kyoto-be.ne.jp/yamasono>)からもダウンロードできます。

*お問い合わせは、府山城教育局学務課(Tel82-0274)まで

税務署からのお知らせ

《確定申告説明会》

日時／1月30日(火) 午前10時～11時半

場所／京田辺市コミュニティホール(京田辺市田辺80)

*お問い合わせは、宇治税務署(Tel44-4141)まで

1月10日は110番の日

緊急の時は110番通報をお願いします。

「110番するときの大切な6つのポイント」

①何がありましたか？

事件ですか？ 事故ですか？ まず何が あったか知らせてください。

②それはいつですか？

事件・事故の起きた時間はいつですか？ またあなたが見かけたのはいつですか？

③それはどこでありましたか？

住所もしくは近くに目印になりそうなものはありますか？

④犯人を見ましたか？

犯人の人相・着衣や逃走方向、車の車種やナンバーなど、見たものはありますか？

⑤今どうなっていますか？

ケガ人はいいますか？ 被害の状況は？ 救急車が必要ですか？

⑥あなたのお名前は？

あなたのお名前、住所、電話番号などを教えてください。

「急ぐほど正しい」

はつきり 110番へ

110番は事件や事故を警察へ通報するための「緊急専用電話」です。

「相談やお問い合わせなどの不急の電話は、警察総合相談電話や各種警察電話を利用してください。」

用してください。

京都府田辺警察署

Tel0774-63-0110
警察相談110番

Tel075-414-0110

(フッシュホンは#9110)

講座・教室

《和太鼓交流教室》

日時／1月9日(火)・23日(火)

いずれも午後7時～9時

場所／自然休養村管理センターホール

*お問い合わせは、いづみ児童館(Tel82-4112)まで

《いづみまなび教室》

《太極拳(入門・初級)》

日時／1月12日(金)・26日(金)

／2月9日(金)

いずれも午後1時半～3時

持ち物／運動できる服装・上履き

《大正琴》

日時／1月12日(金)・26日(金)

／2月9日(金)

いずれも午前10時～正午

(2月9日のみ11時半まで)

持ち物／大正琴・楽譜

《ペン習字教室》

日時／1月15日(月)・22日(月)

いずれも午後1時半～3時

《手芸教室》

◇メッシュクラフト

日時／1月18日(木)

／2月1日(木)

いずれも午後1時半～3時半

◇パッチワーク

日時／1月23日(火)
／2月6日(火)
いずれも午後1時半～3時半
《人権学習》
日時／2月9日(金) 午前11時半～正午・
午後3時～3時半

*各教室の材料費等は自己負担となります
場所／いずれも、いづみ人権交流センター
研修棟

【いづみふれあい学級】
日時／1月25日(木) 午前9時半～午後0
時半

場所／いづみ人権交流センター
*お問い合わせは、いづみ人権交流センタ
ー (Tel 82・3380) まで

【生き生きふれあいサロン】
《お楽しみ演芸会》
日時／1月17日(水) 午後1時半～
場所／賀泉苑
費用／2000円

対家／60歳以上の方および障害のある方
*事前申込が必要です
*毎月20日発行の「ボランティアバンクだ
よ」で、ふれあいサロンの詳しい内容を
お知らせします
*お問い合わせは、社会福祉協議会 (Tel 82
・3499) まで

健康

【成人・高齢者保健事業】

《転倒予防教室・健康相談》
日時／1月11日(木) 午後1時半～3時
場所／玉泉苑
日時／2月8日(木) 午後1時半～3時

場所／賀泉苑
対家／いずれも65歳以上
*お問い合わせは、保健センター (Tel 82
・3380) まで

子育て

【わくわく広場】
日時／1月25日(木) 午前9時半～正午
場所／玉泉苑

*毎月第4木曜日開催しています
*お問い合わせは、社会福祉協議会 (Tel 82
・3499) まで

【マタニティスクール】
日時／1月12日(金)・18日(木)
いずれも午後1時半～3時半

【乳幼児健康診査】
《乳児健診》
日時／2月5日(月)
対家／H18:9:5からH18:11:5生まれ

《1歳半健診》
日時／1月15日(月)
対家／H17:4:16からH17:7:15生まれ
受付：いずれも午後1時～1時半

【予防接種・集団接種】
《三種混合》
日時／1月16日(火) 午後2時～2時45分

●第一期初回は生後3ヶ月～6歳までに3
～8週間の間隔で3回接種。できるだけ4
歳までに完了。
●第一期追加は、初回3回接種完了後1年
～1年6ヶ月の間に1回接種
*母子手帳と予防票を必ず持参してくださ
い
*「予防接種ガイドブック」は毎回必ず読
んでください

場所／いずれも保健センター
*お問い合わせは、保健センター (Tel 82
・3380) まで

各種相談

【行政相談・心配ごと相談】
日時／1月15日(月)・22日(月)
／2月5日(月)
いずれも午後1時～4時

場所／玉泉苑
【無料法律相談】
日時／1月22日(月) 午後2時～4時
場所／玉泉苑

【行政書士会生活相談】
日時／2月5日(月) 午後1時～4時
場所／玉泉苑

*行政相談・心配ごと相談は、毎週月曜日
(月4回 第1・3・4は、玉泉苑、第2は
賀泉苑)に開設しています。(第5月曜日と
祝日にあたる月曜日は開設しません)
*無料法律相談は予約制となります
*お問い合わせは、社会福祉協議会 (Tel 82
・3499) まで

【障害者相談】
日時／1月23日(火) 午後1時半～4時
場所／役場1階相談室

*お問い合わせは、福祉課 (Tel 82・2000
1) まで
【総合健康相談】
日時／1月30日(火) 午後1時半～3時
場所／保健センター

【母子の相談・教室】
《育児相談・遊びの広場》
日時／1月17日(水) 午前9時半～10時半
場所／保健センター

*お問い合わせは、保健センター (Tel 82・
3380) まで

【こころの相談室(カウンセリング)】
日時／1月16日(火)・30日(火)
いずれも午前10時半～午後2時
場所／いずれもいづみ人権交流センター
*お問い合わせは、いづみ人権交流センタ
ー (Tel 82・3380) まで

井手町消防出初式

日時／1月7日(日) 午前10時～
場所／泉ヶ丘中学校グラウンド

井手町成人式

日時／1月8日(月) 午前10時～
場所／自然休養村管理センターホール

平成19年度井手町建設工事等指名競争入札 参加資格審査申請について

- ◆町内受付 (土木・建築・舗装・水道・コンサルタント・物品・
一般廃棄物)
町外受付 (工事、コンサルタント、物品)
- ◆参加申請受付期間 1月9日(火)～1月31日(水)
- ◆作成要領配布期限 1月31日(水)
- ◆期間中の受付日時 平日午前9時～正午・午後1時～4時まで
受付(土曜日、日曜日、祝日を除く)
- *お問い合わせは、建設課 (TEL82-2001) まで

1月は、多賀地区の水道メーター検針月です。メーターボックスの上に物を置かないでください



お問い合わせは82-5700まで

【開館日】 火曜日～日曜日

【開館時間】 10月～3月

午前10時～午後5時

☆1月・2月の休館日

1月1～4・9・15・22・25・29日

2月5・13・19・22・26日

☆貸出冊数および期間

●図書は1人12冊、2週間

●雑誌は1人5冊、2週間

●視聴覚資料は1人3点、1週間

☆主な新着資料の紹介 1月

◆一般書

「すべての愛について」 浅田次郎

「使命と魂のリミット」 東野圭吾

「血涙 新楊家将 上・下」 北方謙三

「見えない誰かと」 瀬尾まいこ

「空をみる」 朱川湊人

「天使の眠り」 岸田るり子

「回り灯籠」 吉村 昭

◆児童書

「にわとりちゃんときぎつねくん」

サラ・エマニエル・ブルグ

「土にひそむミクロの虫」

ステイプ・パーカー

☆1月・2月の図書館行事

《親子で楽しむ紙しばい》

1月13日(土)

2月10日(土)

いずれも午後1時半から

《冬のお話し会》

1月28日(日) 午後1時半から

場所…いずれも山吹ふれあいセンター図書館

《親子の絵本の会》

1月20日(土)

2月17日(土)

いずれも午後2時から

場所…山吹ふれあいセンター

《人形劇の会》

2月7日(水) 午前10時から

場所…玉川保育園



通天閣
西加奈子

夢を失いつつ町工場で働く中年男と、恋人に見捨てられそうになりながらスナックで働く若い女。ふたりは周りの喧騒をよそに、さらに追い込まれていく。しかし、通天閣を舞台に起こった大騒動がふたりの運命を変えることに…。



love history
西田俊也

結婚式の前日、由希子は昔の恋の思い出の品を捨てて出かけ、事故に遭う。気がついたとき、彼女は19歳の恋にタイムスリップしていた。一方現実の時間では、結婚を約束した恋人が、行方不明になった彼女を懸命に捜していた。思い出とともに愛を巡る恋愛小説。



うさぎはやっぱり
五味太郎

ウサギ年生まれのはとは、心やさしく、おちゃめで、みんなの人気者…？ 12の干支の動物たちが主人公の絵本。はさみで切り取って作れる「ユラビットさん」付き。『月刊クーヨン』別冊付録を単行本化。



弥次さん喜多さんのお笑いほんご塾
齋藤 孝

江戸時代のお話「東海道中膝栗毛」のはちやめちゃコンビ、弥次さんと喜多さんが、慣用句やことわざを連発しながら面白おかしく旅をする。楽しい物語を読みながら、日本語の達人になっちゃおう！

国民年金Q&A

Q、公的年金等の源泉徴収票は、いつ送られてくるのですか。

A、国民年金、厚生年金保険及び共済組合などから支給される公的年金等は、所得税法上「雑所得」とみなされ、所得税が課せられます。ただし、国民年金法、厚生年金保険法及び共済組合各法において、障害もしくは死亡を支給事由とする年金については課税しないこととなっているため、老齢もしくは退職を支給事由とする年金についてのみ課税されます。

公的年金等の支払者(社会保険庁・各共済組合)は、所得税が老齢年金等から源泉徴収された否かにかかわらず、老齢年金等を受けている方々全員に「公的年金等の源泉徴収票」を作成し、1月31日までに交付することとされています(障害年金、遺族年金は課税対象にならないので、源泉徴収票はお送りしません)。

源泉徴収票に記載されている事項は、①平成18年中に支払われた年金の総額②社会保険料の金額(介護保険料額)③源泉徴収税額④控除内容となっています。

2つ以上の年金の支払者に扶養親族等申告書を提出している方や、年金以外に給与等の所得がある方、または公的年金等の雑所得の合計額が各種所得控除の合計額を超える方などは、確定申告の際に、添付書類として必要となりますので大切に保管してください。

ごみ収集日程表(1月4日～2月10日)

- ★ごみは、朝9時までに出してください。
- ★カン、ビン、ペットボトル、発泡トレー等は中身の見える袋を出してください。
- ★「乾電池」は「カン」の日に、「カセットボンベ缶、スプレー缶」は「その他」の日に、それぞれ別袋にして出してください。
- ★粗大ごみは、収集日の1週間前までに衛生課へ電話予約(TEL0774-82-2001)してください。(テレビ・冷蔵庫・洗濯機・エアコン・パソコンは除きます)

※古紙等(新聞、雑誌、ダンボール・紙パックごとに分別のうえ)の収集は全地区毎週月曜日です。

地区	区分	燃やすごみ	カン	ビン	粗大ごみ	ペットボトル	発泡トレー等	その他
北南水	区	火・金曜日	1月11日	1月4日	1月18日	1月25日	1月10日	1月17日
	区		2月8日	2月1日			1月24日	1月31日
	無区						2月7日	
玉石高	水区	月・木曜日	1月12日	1月9日	1月18日	1月26日	1月17日	1月10日
	垣区		2月9日	2月6日			1月31日	1月24日
	月区						2月7日	2月7日
多賀上	全区	火・金曜日	1月17日	1月31日	1月11日 2月8日	1月25日	1月4日 1月18日 2月1日	1月10日 1月24日 2月7日

※ごみ収集に関するお問い合わせは、役場衛生課(TEL0774-82-2001)まで

し尿収集日程

収集日	し尿収集区域番号	収集区域
1月22日	⑧	西北河原、東北河原、南口、西北ノ代、東北ノ代、北口、西北組、内垣内、東松ヶ花、奥西、帽子田、下川、判ノ地、田村新田(2月)
1月23日	⑨	茶臼塚、新造、東北組、甚五郎谷、阿弥陀寺
1月24日	⑩	西南組、東南組、前川、石名田、立石、小払、岩倉、馬場崎、墓ノ平
1月25日	⑪	高橋、谷村、宮ノ後、天王山、蛇谷、粟岡、北赤坂、穴虫、南久保、安堵山、浜、上ノ浜、起、佃、平山
1月8日 1月26日	⑫	新四郎山、西山、西垣内、中垣内、東垣内、田村新田(1月)
1月9日 1月29日	⑬	川久保、北玉水、辻垣内、野畑、山田、里、玉ノ井、西高月、東高月、清水、栢ノ木、中溝
1月10日 1月30日	⑭	柏原、南玉水、久保、渋川、段ノ下、扇畑、浜田、南猪ノ阪、北猪ノ阪
1月11日 1月31日	⑮	梅ノ木原、野神、宮ノ本、西前田、柴木田、北開、北構、南溝、下赤田、上赤田、鳥休

※田村新田は2月から、し尿収集区域番号が変わります

※し尿に関するお問い合わせは、城南衛生管理組合(TEL075-631-5171)まで

うきの
収集日は...

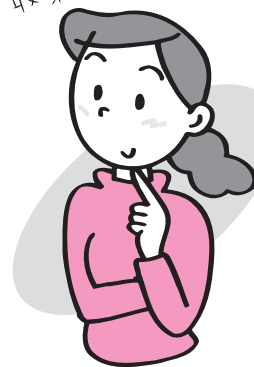

家庭・オフィスでできる 省エネ

▶ウォームビズとは

環境省では地球温暖化防止のため、暖房時の室温を20℃にすることを呼びかけています。

“寒い時は着る”“過度に暖房機器に頼らない”そんな原点に立ち返り、“暖房に頼り過ぎず、働きやすく暖かく格好良いビジネススタイル”それが「ウォー

ムビズ」です。

ウォームビズは暖房に必要なエネルギー使用量を削減することによって、CO₂発生を削減し地球温暖化を防止することが目的です。地球温暖化の防止のため冬の暖房に頼り過ぎないワークスタイルづくりにご協力ください。

おめでとうございます

(11月20日から12月16日までの届出分・敬称略)



住所	赤ちゃん	届出人
井手	神 村 昭 翔	貴 昭



(11月20日から12月16日までの届出分・敬称略)

住所	夫	妻
井手	鎌 田 篤 彦	杉 本 愛



あなたのお家の ペットの写真を 募集しています

写真はメールまたは郵送でお送りください(役場持込可)。以下のことを忘れずに書き添えてください。ご応募お待ちしております。

- ◆ペットの名前・性別
- ◆飼い主さんからのコメント
- ◆お名前・住所・電話番号

◎郵送の場合

〒610-0302 綴喜郡井手町井手南玉水67総務部企画財政課
『我が家のペットじまん』係

◎Eメールの場合

- info@town.ide.kyoto.jp まで
※件名に必ず『ペットじまん掲載希望』とお書きください
- 応募いただいたも紙面の都合により掲載できない場合もあります
 - 写真が小さすぎたり(プリント写真はサービスサイズL版、デジタル写真は500KB～1Mのサイズの範囲でお願いします)、ピントがあってないもの、加工済みのものはご遠慮ください

公共施設電話番号一覧

名 称	電話番号
井手町役場	0774-82-2001
	2160
	2237
	2468
	3290
教育委員会(学校教育課)	0774-82-4333
山吹ふれあいセンター(図書館・社会教育課)	0774-82-5700
いづみ人権交流センター	0774-82-3380
いづみ児童館	4112
保健センター	0774-82-3385
地域包括支援センター	0774-82-3690
泉ヶ丘中学校	0774-82-2070
井手小学校	0774-82-2119
多賀小学校	0774-82-2112
玉川保育園	0774-82-2153
多賀保育園	0774-82-2225
いづみ保育園	0774-82-4160
環境衛生センター	0774-82-4651
学校給食センター	0774-82-3617
井手町まちづくりセンター椿坂	0774-82-3838
町立デイサービスセンター	0774-99-4318
老人福祉センター「玉泉苑」	0774-82-3499
老人福祉センター「賀泉苑」	0774-82-5059
京田辺市消防署 井手分署	0774-82-3000

まちのカレンダー (1月4日～2月10日)

住民カレンダー			
月日	曜	行 事	
1/4	木	役場仕事始め	
5	金		
6	土		
7	日	井手町消防出初式(午前10時～、泉ヶ丘中学校グラウンド)	
8	月	井手町成人式(午前10時～、自然休養村管理センターホール)	
9	火	障害者相談(午後1時半～4時、役場1階相談室) 和太鼓交流教室(午後7時～9時、自然休養村管理センターホール)	
10	水	育児相談(午前9時半～10時半、西部公民館)	
11	木	転倒予防教室・健康相談(午後1時半～3時、玉泉苑)	
12	金	大正琴教室(午前10時～正午、いづみ人権交流センター) 太極拳教室(午後1時半～3時、いづみ人権交流センター) マタニティスクール①(午後1時半～3時半、保健センター)	
13	土	I D E ゆうゆうスポーツクラブ(午前9時半～、町内) 親子で楽しむ紙しばい(午後1時半～、山吹ふれあいセンター図書館)	
14	日	町民マラソン大会・ジョギング大会(午前8時～、自然休養村サブセンター他)	
15	月	1歳半健診(受付:午後1時～1時半、保健センター) 行政相談・心配ごと相談(午後1時～4時、玉泉苑) ペン習字教室(午後1時半～3時、いづみ人権交流センター) ゆっくり学べるパソコン教室(午後2時半～5時、6時半～9時、いづみ人権交流センター)	
16	火	こころの相談室(午前10時半～午後2時、いづみ人権交流センター) 三種混合(午後2時～2時45分、保健センター)	出張徴収【北・南】
17	水	育児相談・遊びの広場(午前9時半～10時半、保健センター) 生き生きふれあいサロン【お楽しみ演芸会】(午後1時半～、賀泉苑)	
18	木	井手玉川大学【第6回】(午後1時半～3時、自然休養村管理センターホール) 手芸教室【メッシュクラフト】(午後1時半～3時半、いづみ人権交流センター) マタニティスクール②(午後1時半～3時半、保健センター) ゆっくり学べるパソコン教室(午後2時半～5時、6時半～9時、いづみ人権交流センター)	
19	金		
20	土	I D E ゆうゆうスポーツクラブ(午前9時半～、町内) 親子の絵本の会(午後2時～、山吹ふれあいセンター)	
21	日		
22	月	行政相談・心配ごと相談(午後1時～4時、玉泉苑) ペン習字教室(午後1時半～3時、いづみ人権交流センター) 無料法律相談(午後2時～4時、玉泉苑) ゆっくり学べるパソコン教室(午後2時半～5時、6時半～9時、いづみ人権交流センター)	
23	火	障害者相談(午後1時半～4時、役場1階相談室) 手芸教室【パッチワーク】(午後1時半～3時半、いづみ人権交流センター) 和太鼓交流教室(午後7時～9時、自然休養村管理センターホール)	
24	水		
25	木	わくわく広場(午前9時半～正午、玉泉苑) いづみふれあい学級(午前9時半～午後0時半、いづみ人権交流センター) ゆっくり学べるパソコン教室(午後2時半～5時、6時半～9時、いづみ人権交流センター)	
26	金	大正琴教室(午前10時～正午、いづみ人権交流センター) 太極拳教室(午後1時半～3時、いづみ人権交流センター)	出張徴収【多賀】
27	土	I D E ゆうゆうスポーツクラブ(午前9時半～、町内)	
28	日	冬のお話し会(午後1時半～、山吹ふれあいセンター図書館)	
29	月	ゆっくり学べるパソコン教室(午後2時半～5時、6時半～9時、いづみ人権交流センター)	
30	火	こころの相談室(午前10時半～午後2時、いづみ人権交流センター) 総合健康相談(午後1時半～3時、保健センター)	
31	水		
2/1	木	無火災デー防火パレード 手芸教室【メッシュクラフト】(午後1時半～3時半、いづみ人権交流センター) ゆっくり学べるパソコン教室(午後2時半～5時、6時半～9時、いづみ人権交流センター)	
2	金		
3	土		
4	日		
5	月	乳児健診(受付:午後1時～1時半、保健センター) 行政相談・心配ごと相談(午後1時～4時、玉泉苑) 行政書士会生活相談(午後1時～4時、玉泉苑) ペン習字教室(午後1時半～3時、いづみ人権交流センター)	
6	火	手芸教室【パッチワーク】(午後1時半～3時半、いづみ人権交流センター)	
7	水	人形劇の会(午前10時～、玉川保育園)	
8	木	転倒予防教室・健康相談(午後1時半～3時、賀泉苑)	
9	金	大正琴教室(午前10時～11時半、いづみ人権交流センター) 人権学習(午前11時半～正午、午後3時～3時半、いづみ人権交流センター) 太極拳教室(午後1時半～3時、いづみ人権交流センター)	
10	土	I D E ゆうゆうスポーツクラブ(午前9時半～、町内) 親子で楽しむ紙しばい(午後1時半～、山吹ふれあいセンター図書館)	



発行：京都府綴喜郡井手町役場
編集：総務部企画財政課
井手町ホームページ
<http://www.town.ide.kyoto.jp/>
E-mail：info@town.ide.kyoto.jp

