

5月16日(木)、井手小学校で自転車運転免許交通安全教室が行われ、4・5年生の児童たちが自転車の安全運転に関する実技試験などに挑みました。



## 目次

|                    |     |
|--------------------|-----|
| 児童手当「現況届」の提出は6月中です | P02 |
| 地域包括のひまわり通信        | P03 |
| 保健医療課からのお知らせ       | P04 |
| 「住宅用火災警報器」の設置を     | P06 |
| 田辺警察署「特殊詐欺被害に注意！」  | P07 |

町の人口(6月1日現在)

|    |        |
|----|--------|
| 男性 | 3,592人 |
| 女性 | 3,834人 |
| 計  | 7,426人 |

広報いで IDE TOWN PUBLIC RELATIONS

# 6

令和元年 6月  
2019  
No.561

# 広報いで



## シーズン真っ盛り、生産者を激励

製茶シーズンの最盛期を迎えた5月21日（火）、汐見明男町長が、抹茶の原料となるてん茶の生産に追われる多賀第2製茶組合（辻井幸弘組合長）を訪ね、生産者の皆さんを激励しました。

汐見町長は、茶葉の様



今年の茶葉の出来等について辻井組合長から話を聞く汐見町長

子などを確かめながら「体調を崩されないよう頑張ってください」とねぎらいました。辻井組合長によると、今年も製茶作業は、6月第1週ごろまで、連日24時間体制で続く見込みとのことでした。

## 30年度活躍

### 選手の皆さんを表彰

#### 体育協会総合開会式

井手町体育協会（上島勝廣会長）の総合開会式が4月21日（日）、府立山城勤労者福祉会館で行われ、参加者の皆さんが今後行われる各大会での健闘を誓いました。

平成30年度中に行われた各種スポーツ大会で活躍された方々に贈られる体育協会表彰では、上島会長から受賞者の皆さんに表彰状が手渡されました。また総合開会式に続いて、府立山城勤労者福祉



表彰を受ける選手の皆さん

会館では町民フットサル大会も行われました。

表彰された方々は次の通りです。（敬称略）

#### 【功労表彰の部】

▽相川義介（井手町体育協会井手ミニバス常任理事として20年間多大な貢献）

#### 【団体表彰の部】

▽オール山城ヤング（全日本少年硬式野球連盟京滋支部第27回全国大会予選準優勝）

#### 【個人表彰の部】

▽空手道Ⅱ林新葉・井手小（第18回全日本少年少女空手道選手権大会形競技出場）、関根徠夢・泉ヶ丘中（第28回近畿中学校空手道選手権大会組手競技出場）、吉岡楓凱・泉ヶ丘中（第28回近畿中学校空手道選手権大会形競技出場）▽バスケットボールⅡ中西夏暉・泉ヶ丘中（第32回都道府県対抗ジュニアバスケットボール大会2019優勝）▽柔道Ⅱ平尾照人・泉ヶ丘中（第67回近畿中学校総合体育大会柔道競技大会出場）▽バドミントンⅡ中田悠

貴（第69回全国高等学校バドミントン選手権大会出場）▽グラウンド・ゴルフⅡ八木登喜男（第73回国民体育大会グラウンド・ゴルフ出場5位）、村田智恵子（第73回国民体育大会グラウンド・ゴルフ出場5位）

児童手当を受給されているみなさまへ

### 「現況届」の提出は

6月中です

児童手当の現況届は、受給者の前年の所得状況と、6月1日現在の家庭での児童養育の状況を記載し、児童手当を引き続き受ける資格があるかどうかを確認するためのものです。この届の提出がないと6月分以降の手当が受けられなくなり、6月28日（金）までに必ず提出してください。

届出に必要な添付書類は、受給者が会社員等で、職場の年金制度に加入している場合は、受給者の健康保険証の写しが必要となります。 ※お問い合わせは、住民福祉課（Tel 82・6164）まで。

# むすび家 ide からのお知らせ

## ●むすび家 ide とは？

井手町でまちおこしに取組む京都産業大学の学生らによる「井手応援隊」の活動拠点として、築100年以上の古民家をリノベーションし、「むすび家 ide」は生まれました。

この「むすび家 ide」で、今春、井手応援隊と連携した町家カフェ「むすび家カフェ」がOPENしました。

井手町の地元の野菜が中心のからだにやさしいメニューを提供。昔懐かしい雰囲気の中で、ゆっくりとした時間を味わいに、是非、気軽にお立ち寄りください。



## ■むすび家カフェ OPEN 日時

日曜日（毎週） & 土曜日（月2回※） 7：30～14：30（ラストオーダー：30分前）

※月によって、いずれの週に営業するかは異なります。土曜日の代わりに、祝日に営業する場合があります。

■6月の営業日：16日（日）22日（土）23日（日）30日（日）

■7月の営業日：6日（土）7日（日）14日（日）21日（日）27日（土）28日（日）

## ■カフェメニュー

- ・サンドウィッチ（各種）¥500～
- ・ハンバーグプレート ¥800
- ・とんかつ ¥800 ・お子様ハンバーガー ¥500
- ・カレー（各種）¥600～
- ・井手じゃんめん ¥700
- ・ソフトクリーム（各種）¥300
- ・各種ドリンク ¥200～

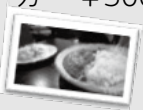

◎さくらまつり特別営業で好評だったパスタが通常メニューに！

・本日のパスタ ¥800

※上記はメニューの一例です。

## ■アクセス

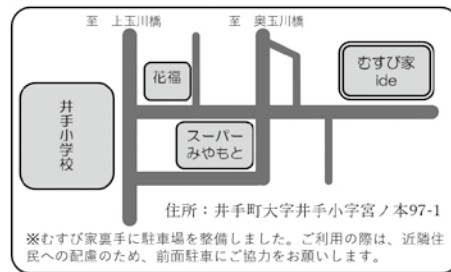

## ■むすび家イベント情報

### ◎大食い YouTuber に挑戦！井手じゃんめん大食い大会

大食い YouTuber 大塚桃子さん（テレビ東京系列「大食い女王決定戦 2019」第3位。大食い記録：唐揚げ定食7kg、ラーメン6.5kg 等）をお招きするとともに、京都産業大学の学生や町内の方に参加いただき、30分間で「井手じゃんめん」を何杯食べられるか、大食い大会を開催！

当日観覧にお越しいただいた方には井手じゃんめんの試食や大塚さんへの質問タイム、YouTubeでの動画公開のやり方講座などを企画しています！ぜひお越しください！

■日 時：2019年6月30日（日）11:00～

■観 覧：無料（定員40名程度）※状況により入場制限をさせていただきます。

※大会への参加希望やお問い合わせについては井手町商工会青年部（Tel：0774-82-4073）まで。

## ●「井手じゃんめん」とは？

2013年に井手町商工会青年部が考案。とんこつベースの濃厚スープに町内産の小町みそと味噌だれを調合。老若男女に大人気です！

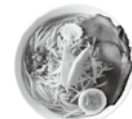

# 地域包括のひまわり通信

地域包括支援センター（Tel 82-3690）

健診で自分の健康状態を確認しておきましょう

高血圧症や糖尿病、生活不活発病などの生活習慣病で認知症の発症のリスクが高まることがわかっています。

自分の健康状態を知ることは、認知症を予防する第一歩となります。井手町では、国民健康保険の特定健康診査やがん検診などを無料で実施します。

7月から町で実施する健診をぜひ利用しましょう！

（画）：〃〃〃 型：〃〃〃の〃〃〃

〔ト〕：〃〃〃の〃〃〃

こころでつなぐ、地域でつむ  
「認知症」

## ミニ脳トレ



シャキッとわかりますか？

（その1）真ん中にカタカナを一文字入れると2つの言葉が完成します

|   |   |   |
|---|---|---|
|   | タ |   |
| バ |   | ク |
|   | ヤ |   |

（その2）□に同じ漢字を一文字入れると、それぞれ1つの漢字が完成します

|   |   |   |
|---|---|---|
| 云 | 田 | ヨ |
|---|---|---|



# ■ 保健医療課からのお知らせ

## ■ 国民健康保険税 納税通知書の送付

令和元年度の保険税の納税通知書を6月中旬、世帯主（納税義務者）あてに郵送します。  
 国保は世帯単位での加入が義務づけられており世帯主の方が国保に加入していない場合（擬制世帯主といいます）でも、保険税の納税義務が発生します。保険税は1年分（12ヵ月分）を6月から翌年3月までの10回に分けて支払う仕組みになっています。

また年金天引き（特別徴収）により保険税を納付していただく世帯については4月・6月・8月の納付額は平成30年度の税額で仮徴収を行い、10月・12月・翌年2月の納付額で令和元年度の税額に合わせて調整します。

## ■ 国民健康保険税の制度変更について

法律の改正に伴って、均等割・平等割の減額対象となる所得基準を拡大します。また課税限度額を引き上げます。

### ○ 軽減割合

（平成30年度） 世帯の総所得金額等の合計額

7割軽減 基礎控除額（33万円）を超えない世帯

5割軽減 【基礎控除額（33万円）+27万5千円×被保険者数】を超えない世帯

2割軽減 【基礎控除額（33万円）+50万円×被保険者数】を超えない世帯



（令和元年度）

7割軽減 変更なし

5割軽減 【基礎控除額（33万円）+28万円×被保険者数】を超えない世帯

2割軽減 【基礎控除額（33万円）+51万円×被保険者数】を超えない世帯

### ○ 限度額の変更

基礎分 58万円→61万円

支援金分 19万円→変更なし

介護分 16万円→変更なし

### ○ 課税標準および税率

| 区分       | 課税標準                                  | 基礎分 税率             | 支援金分 税率            | 介護分 税率※            |
|----------|---------------------------------------|--------------------|--------------------|--------------------|
| 所得割      | （総所得金額+山林所得金額+長期譲渡所得金額+短期譲渡所得金額）-33万円 | $\frac{6.20}{100}$ | $\frac{2.10}{100}$ | $\frac{1.30}{100}$ |
| 資産割      | 土地・家屋にかかる固定資産税額                       | $\frac{39.0}{100}$ | $\frac{6.00}{100}$ | $\frac{4.70}{100}$ |
| 均等割      | 被保険者1人につき                             | 26,600円            | 7,800円             | 8,800円             |
| 平等割      | 1世帯につき                                | 29,400円            | 7,200円             | 5,900円             |
| 保険税課税限度額 |                                       | 61万円               | 19万円               | 16万円               |

※課税標準×税率=保険税額（各区分の合計）

※40歳から64歳までの方は基礎分・支援金分と合わせて介護分も課税されます。

### ○ 収入がない方も申告を

国保税や高額療養費等の自己負担額は前年の所得に基づき算定されます。障害・遺族年金の受給者や扶養されていた方も住民税の申告（収入がない場合でも申告が必要です）を行ってください。申告がない場合は保険税の軽減措置の対象外となりますのでご注意ください。

■こんなときは14日以内に国民健康保険担当まで届けてください

◎国民健康保険に入るとき

| こんなとき                            | 持参するもの                                      |
|----------------------------------|---|
| 他の市町村から井手町に転入してきたとき              | 印かん・前の市町村の転出証明書<br>個人番号（マイナンバー）が分かるもの       |
| 退職して職場の健康保険がなくなったとき、被扶養者からはずれたとき | 印かん・職場の健康保険証からはずれた証明書<br>個人番号（マイナンバー）が分かるもの |
| 国民健康保険の加入世帯に子どもが生まれたとき           | 印かん   |
| 生活保護を受けなくなったとき                   | 印かん・保護廃止決定通知書<br>個人番号（マイナンバー）が分かるもの         |

◎国民健康保険をやめるとき

| こんなとき                          | 持参するもの                                    |
|--------------------------------|---|
| 井手町以外の市町村に転出するとき               | 印かん・国民健康保険証<br>個人番号（マイナンバー）が分かるもの         |
| 就職して職場の健康保険に入ったとき、被扶養者となったとき   | 印かん・職場の保険証と国民健康保険証<br>個人番号（マイナンバー）が分かるもの  |
| 国民健康保険に入っている人が死亡したとき           | 印かん・国民健康保険証<br>個人番号（マイナンバー）が分かるもの         |
| 国民健康保険に入っている人が生活保護を受けるようになったとき | 印かん・国民健康保険証・保護決定通知書<br>個人番号（マイナンバー）が分かるもの |

（就職等で会社の保険に加入した場合には、本人または同世帯員が国民健康保険の喪失手続きを行わないと国民健康保険は喪失となりません。会社等が手続きすることはありませんのでご注意ください。）

◎その他の場合

| こんなとき                        | 持参するもの   |
|------------------------------|--|
| 井手町内で住所が変わったとき、世帯主や氏名が変わったとき | 印かん・国民健康保険証<br>個人番号（マイナンバー）が分かるもの                      |
| 保険証をなくした（汚れて使えなくなった等）とき      | 印かん・本人であることを証明するもの（使えなくなった国民健康保険証等）、個人番号（マイナンバー）が分かるもの |

お問い合わせは：保健医療課（Tel 82-6166）

# 国民年金 Q&A

Q 年金事務所等の窓口で年金請求の手続きや相談を希望する場合、予約は可能ですか？

A 日本年金機構では、全国の年金事務所、街角の年金相談センターで年金相談の予約を実施しています。年金事務所等の窓口で年金請求の申し込みや受給している年金についての相談を希望される方は、予約相談をご利用ください。予約相談の申し込みは「予約受付専用電話」で行っています。電話番号は、0570・05・4890、受付時間は、月～金（平日）8時半～17時15分、土日祝日はご利用いただけません。

ご予約いただく、相談される方のご都合にあわせてスムーズに相談できます。また、相談内容にあった職員が事前に準備のうえ、丁寧に対応します。ただし、混雑状況により、時間どおりのご案内ができない場合があります。

ご予約は、来訪を希望する日の1カ月前から前日まで受付しています。ご予約の際、基礎年金番号のわかる年金手帳や年金証書をご準備してください。予約状況により、日時などご希望に添えない場合がございますので、お早めにご予約ください。

予約相談の実施時間帯は、月曜日8時半～18時、火～金曜日8時半～16時、第2土曜日9時半～15時となっております。

年金事務所への来訪が困難な場合、ご家族の方がご本人にかわって年金の請求などの手続きをいただくことができます。その場合、相談窓口にご本人からの委任状（本人署名、押印）、ご本人の印鑑、来訪される方の本人確認できる書類（運転免許証など）を持参してください。

詳しくは、お近くの年金事務所又は住民福祉課までお問い合わせください。



# 子育て支援カレンダー



## 子育て支援センターって？

子育て支援センターは、親子で一緒に遊んだり、子育ての情報交換や相談のできる場所です。センター内には手作りのおもちゃもたくさんあります。自由に気軽に遊びに来てください♪

【所在地】井手町大字井手小字玉ノ井48-2（玉川保育園内にあります）

【TEL・FAX】82-2232

【開いてる日】月曜日～金曜日（祝祭日を除く）午前9時半～午後4時

| 6月     | 行事予定（行事がない日でも毎日遊びに来れます♪） |                                  |        |
|--------|--------------------------|----------------------------------|--------|
| と      | き                        | 内容                               | 場所・備考  |
| 12日(水) | 10:30～11:30              | 多賀保育園園庭開放                        | 多賀保育園  |
| 13日(木) | 10:30～12:00              | ぱくぱく教室                           | ※申込制   |
| 14日(金) | 10:00～11:00              | たんぼぼ広場<br>「足形をとろう」               |        |
| 17日(月) | 10:00～11:30              | リフレッシュ講座<br>[Fa·ther テラピーエクササイズ] | ※申込制   |
| 18日(火) | 10:00～11:30              | すくすく・のびのびクラブ                     | ※申込制   |
| 19日(水) | 10:30～11:30              | いづみ保育園園庭開放                       | いづみ保育園 |
| 20日(木) | 10:00～11:30              | さんさん会                            |        |
| 21日(金) | 10:00～11:00              | たんぼぼ広場<br>「足形をとろう」               |        |
| 24日(月) | 10:00～12:00              | おでかけ広場                           | 西部公民館  |
| 26日(水) | 10:00～12:00              | 安心感の輪<br>子育てプログラム①               | ※申込制   |
| 27日(木) | 10:00～11:30              | すくすく・のびのびクラブ                     | ※申込制   |
| 28日(金) | 10:30～11:30              | 玉川保育園園庭開放                        | 玉川保育園  |
| 7月     |                          |                                  |        |
| 2日(火)  | 10:00～11:00              | わおんと遊ぼう                          | ※申込制   |
| 3日(水)  | 10:00～12:00              | おでかけ広場                           | 西部公民館  |
| 5日(金)  | 10:00～12:00              | 安心感の輪<br>子育てプログラム②               | ※申込制   |

※場所の記載のないものは、全て「子育て支援センター」で行います

## 親子の広場

### \* たんぼぼ広場

対象：妊婦～就学前の親子

### \* おでかけ広場

対象：妊婦～就学前の親子

### \* すくすくクラブ

対象：1歳半～2歳半の親子（申込制）

### \* のびのびクラブ

対象：2歳半～就園前まで（申込制）

## 子育てサークル

### \* さんさん会

対象：妊婦から3歳くらいの子と親  
活動日：月1回程度

### \* 竹の子ひろば

対象：妊婦から3歳くらいの子と親  
活動日：月2回程度  
場所：多賀保育園



※サークルに興味のある方は子育て支援センターまでお問い合わせください。

## 一時預かり

お仕事や冠婚葬祭、リフレッシュなどのために一時預かりを行っております（有料）

【利用時間】 平日（月～金曜日）8:30～16:30  
土曜日 8:30～12:00

※料金やその他詳細は子育て支援センター（Tel 82-2232）までお問い合わせください

## 消防署からお知らせ

# 「住宅用火災警報器」の設置を

皆様のご家庭に、『住宅用火災警報器』は設置されていますか？

住宅火災から大切な命を守るため『住宅用火災警報器』を設置しましょう！

### －住宅用火災警報器とは－

- ・住宅用火災警報器は、火災の煙や熱を感知して、音声や警報音等で火災の発生を知らせるものです。
- ・住宅等の天井または壁面に取り付けます。
- ・住宅用火災警報器は、火災の早期発見・被害の軽減に効果を発揮します。

お問合せ 京田辺市消防署井手分署

(Tel 82-3000) へ

－設置場所例－

住宅用火災警報器

平屋建ての設置場所



2階建ての設置場所

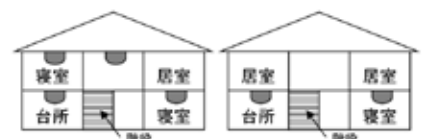

（寝室が2階にある場合）

（寝室が1階のみにある場合）

※これ以外の設置例は、京田辺市消防本部のホームページをごらんください。

# 人権講座「きらめき」のお知らせ



いづみ人権交流センターでは、すべての人が光り輝く社会をめざして、身近に人権について考え共に学習を深めることを目的に、今年も人権講座「きらめき」を開催します。

今回は、『障がい』『LGBTs』『子ども』『同和問題』をテーマとしています。参加を広く呼びかけていますので、ぜひこの機会にお申し込みください。

## ◇日時・内容

| 回 | 日 時                  | 内 容   |
|---|----------------------|---|
| 1 | 7月12日(金)<br>午後2時～3時半 | 『地域とともに歩む ～特別支援教育～』<br>[講師] 田淵 泰史さん<br>(京都市城陽支援学校高等部 総括主事)  |
| 2 | 7月18日(木)<br>午後7時～8時半 | 『問題の所在はどこか<br>～L/G/B/Tsの子どもたちが問いかけるもの～』<br>[講師] 土肥 いつきさん<br>(京都市立高校教員・トランスジェンダー生徒交流会世話人)              |
| 3 | 7月25日(木)<br>午後2時～3時半 | 『地域で子どもを支えていくには<br>～子どものことばや行動をキャッチ!!～』<br>[講師] 中西 久子さん<br>(元京都市まなび・生活アドバイザー、元公立学校教頭)                 |
| 4 | 8月1日(木)<br>午後7時～8時半  | 『山城地区「同和」保育研究集会40年をむかえて<br>～人権保育の新たな枠組みを創造するために～』<br>[講師] 吉田 寿さん<br>(部落解放山城地区人権・「同和」保育研究集会実行委員会 事務局長) |



- ◇場 所 いづみ人権交流センター 研修棟
- ◇対 象 16歳以上の井手町在住または在勤者
- ◇持ち物 筆記用具
- ◇申込み いづみ人権交流センターへ受講申込書を持参または、電話かファックスでお申し込みください。
- ◇その他 詳しくは、いづみ人権交流センターまでお問い合わせください。  
(TEL: 82-3380 FAX: 82-4112 担当: 梶田)

## 田辺警察署からのお知らせ

# 特殊詐欺被害に注意！

最近、「令和」に改元されキャッシュカードが使えなくなる等との電話があり、自宅を訪れた金融機関職員を装った者に、キャッシュカードを手渡し、口座から預金を引き出される被害が発生しています。特殊詐欺被害のほとんどは、自宅の固定電話に直接出たことがきっかけです。電話機の防犯機能を使えば、被害の多くを防げます。

### 【被害防止の注意点】

- 防犯機能の付いた電話機にする！  
「この電話を録音します」というメッセージを流し、通話を録音するものです。
- 在宅中でも留守電の設定をしておく！  
犯人に直接対応しないようにしましょう。



田辺警察署 TEL 63-0110

# おしらせ



## Information

### 「救命講習会開催のお知らせ」

日時／7月7日(日)

午前9時～正午

場所／京田辺市消防署井手分署

会議室

定員／10名程度

参加費／無料

受付／7月5日(金) 午後5時まで

\*お問い合わせは、京田辺市消防署

井手分署 (TEL 82・3000)

## スポーツ

### 「町民ボウリング大会」

日時／6月23日(日) 午前9時半～

場所／キョーイチボウル宇治

\*お問い合わせは、社会教育課 (TEL 82・5700)

## 講座・教室

### 【いづみまなび教室】

《大正琴》

日時／6月14日(金)・28日(金)

午前10時～正午

場所／いづみ人権交流センター

持ち物／大正琴・楽譜



《太極拳》

日時／6月14日(金)・28日(金)

午後1時半～3時半

持ち物／運動できる服装・上履き

《ペン習字》

日時／6月13日(木)・27日(木)

午後1時半～3時半

場所／いづみ人権交流センター

持ち物／筆ペンまたは筆



### 【社協生き生きサロン「ウエルネスダーツ」】

日時／6月19日(水) 午後1時半～

対象／65歳以上の方および障がいのある方

ある方

\*事前申込が必要です

\*毎月20日発行の「ボランティアアサントー」で、ふれあいサロン

の詳しい内容をお知らせします  
\*お問い合わせは、社会福祉協議会  
(TEL 82・3901) まで

### 【いづみふれあい学級(第1回)】

日時／6月20日(木)

午後1時半～2時40分

人権啓発ビデオ「雨あがり」の上映

場所／いづみ人権交流センター

\*お問い合わせは、いづみ人権交流

センター (TEL 82・3380) まで

### 【健康教室】

日時／6月27日(木)

午前10時～11時半

場所／いづみ人権交流センター

持ち物／タオル・健康手帳・飲み物

\*お問い合わせは、いづみ人権交流

センター (TEL 82・3380) まで

### 【山吹ふれあいセンター天文台公開】

日時／6月21日(金)

午後8時～9時半

場所／山吹ふれあいセンター

・申込は不要です

・天候などの条件により公開を中止

する場合があります

・夜間の開催になりますのでお子様

だけの参加はご遠慮ください

\*お問い合わせは、社会教育課 (TEL

82・5700) まで

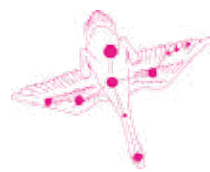

## 健康

### 【成人・高齢者保健事業】

《山吹体操クラブ・健康相談》

日時／6月13日(木)

午後1時半～3時

場所／賀泉苑

日時／7月4日(木)

午後1時半～3時

場所／玉泉苑

対象／65歳以上

\*お問い合わせは、社会福祉協議会

(TEL 82・3901) まで

### 【介護予防事業】

《脳トレ教室ひまわり》

日時／6月12日(水)・26日(水)・

7月10日(水)

午後1時半～3時

場所／賀泉苑

日時／6月12日(水)・7月3日(水)・

10日(水)

午後1時半～3時

場所／いづみ人権交流センター

対象／65歳以上(ボランティアを含

め、認知症予防ゲームや脳トレに

興味のある方は年齢関係なく参加可

能)

持ち物／お茶(水分補給用)

費用／無料

・申込みは不要です

\*お問い合わせは、地域包括支援セ





# 子育て

## 【乳幼児健康診査】

《1歳6カ月児健康診査》

日時／7月1日（月）

対象／H29・10・20～H29・12・16

生まれ

受付／午後1時～1時半

場所／保健センター

\*お問い合わせは、保健センター（TEL 82・3385）まで



## 各種相談

【心配ごと相談・人権相談・行政相談・消費生活相談】

日時／6月17日（月）

午後1時～4時

場所／賀泉苑

日時／7月1日（月）

午後1時～4時

場所／玉泉苑

\*お問い合わせは、社会福祉協議会（TEL 82・3901）まで

\*消費生活相談は、電話でも相談を受け付けております。相談専用番号（TEL 090・5889・5367）まで

## 【無料法律相談】

日時／6月24日（月）

午後2時～4時

場所／玉泉苑

\*無料法律相談は予約制です

\*お問い合わせは、社会福祉協議会

（TEL 82・3901）まで



## 【こころの相談室（カウンセリング）】

日時／6月21日（金）

午前11時～午後1時50分

場所／いづみ人権交流センター相談室

\*ここらの相談室は予約制です

\*お問い合わせは、いづみ人権交流センター（TEL 82・3380）まで

## 【障がい者相談】

日時／6月11日（火）・25日（火）

7月9日（火）

午後1時半～4時

場所／役場西別館1階会議室

\*障がい者相談は予約制です

\*お問い合わせは、高齢福祉課（TEL 82・6165）まで

## 【母子の相談・教室】

《育児相談》

日時／6月12日（水）・7月10日（水）

受付／午前9時半～10時半

場所／保健センター

日時／7月3日（水）

受付／午前9時半～10時半

場所／西部公民館

## ■京都市高校生給付型奨学金等の第2次申請

府では、町民税非課税世帯（生活保護世帯を除く）で、次の①～④のいずれかに該当する世帯のお子さんに奨学金等を支給します。（対象）

①母子・父子世帯②児童世帯③障がい者世帯④長期療養者世帯

①については、平成31年3月31日時点の年齢で20歳以上65歳未満の人と同居している場合は原則申請不可③については、手帳の要件があります。

（申請期間）

6月1日（土）～7月1日（月）

（申請）

申請書・在学証明書・町民税非課税証明書・印鑑・口座番号がわかるもの、③④の世帯はそれを証明する書類等を持って、井手町住民福祉課（TEL 82・6164）へ。  
※ただし、他の奨学金制度と併給できない場合があります。  
（問い合わせ）

詳しい要件等のお問い合わせは京都府山城北保健所綴喜分室（TEL 63・5745）へ。

## ■小中学校教科用図書

### 見本を展示します

令和2年度以降使用の小中学校教科用図書採択に伴い、広く住民の

方から意見を聴取し、教科書選定の参考とするため、以下の日程で教科用図書の見本展示を行います。

なお、今回の中学校教科用図書見本は、平成27年度採択時と同様のものであり、令和3年度以降使用される中学校教科用図書採択は、改めて、令和2年度に実施いたします。

### 【泉ヶ丘中学校】

日時／6月14日（金）～20日（木）

午前9時～午後5時

※中学校教科用図書見本のみのみ

### 【井手小学校・多賀小学校】

日時／6月14日（金）～20日（木）

午前9時～午後5時

※6月15日（土）午前も開催されます

※小学校教科用図書見本のみ

### 【自然休養村管理センター】

日時／6月21日（金）～7月3日（水）

午前8時半～午後5時

### 【京都府山城教育局】

日時／6月14日（金）～7月3日（水）

午前8時半～午後7時

※7月1日からは午前8時半～午後5時15分になります

（以上土日を除く）

### 【八幡市民図書館内】

日時／6月15日（土）～7月1日（月）

平日午前10時～午後6時

土日午前10時～午後5時

※休館日 6月21日（金）、27日（木）、28日（金）

## トリニティ 窪美澄

50年前、出版社で出会った3人の女たちが半生をかけ、何を代償にしても手に入れようとした〈トリニティ=かけがえのない3つのもの〉とは？ 昭和・平成から未来へと繋ぐ希望を描く。



## 京大変人講座

酒井 敏 / 小木 曾 哲 / 山内 裕 / 那須 耕介 / 川上 浩司 / 神川 龍馬

京都大学に連綿と受けつがれている「自由の学風」「変人のDNA」を世に広く知ってもらうための公開講座を書籍化。「なぜ鮫屋のおやじは怒っているのか」「ぼちぼち」という最強の生存戦略」など6講座を収録。



## まくらからくま 伊藤 彰剛

ある夜、まくらから、くまが現れた。「まくらたったらくま」「まくらきららくま」などの回文で綴る、女の子とくまの夢のようなお話。愛の回文家と抒情的な水彩画イラストレーターによる新感覚絵本。



## 作り直し屋 廣嶋 玲子

捨てるならおくれよ。魔法で生まれ変わらさずのさ。いらぬもの、捨てたいもの、魔法で生まれ変わらせてみませんか？「十年屋」のおばあさん魔女・ツルさんの物語。



【開館日】 火曜日～日曜日  
【開館時間】 4月～9月 午前10時～午後6時  
10月～3月 午前10時～午後5時  
☆6月・7月の休館日  
6月17・24・25～29日  
7月1・8・16・22・25・29日※6月25日(火)～  
☆貸し出し冊数および期間  
図書は1人12冊・2週間  
雑誌は1人5冊・2週間  
視聴覚資料は1人3点・1週間  
29日(土)は、特別資料整理日のため、休館します。



お問い合わせは82-5700まで

☆主な新着資料の紹介  
6月 一般書  
「この橋をわたって」 新井 素子  
「アンド・アイ・ラブ・ハー」 小路 幸也  
「淀川八景」 藤野 恵美  
「友達未遂」 宮西 真冬  
「僕が神さまと過ごした日々」 アクセル・ハツケ  
「湖」 ビアンカ・ペロヴァー  
「完本戒老録 自らの救いのために」 曾野 綾子  
「なまえのないねこ」 町田 尚子  
「おい、こちら灯台」 展示ホール  
ソフィー・ブラッコール  
「もしもだるまにであったら」 福島 モンタ  
「鬼遊び 鬼よぶわらべ歌」 廣嶋 玲子  
「スガリさんの感想文はいつだって斜め上」 平田 駒  
6月・7月の図書館行事  
《親子で楽しむかみしばい》  
7月13日(土) 午後1時半から  
図書館絵本コーナー  
《図書のリサイクル》  
6月8日(土)～23日(日)  
山吹ふれあいセンター・展示ホール  
（なくなり次第終了します。）  
《七夕まつり》  
7月2日(火)～7日(日)  
図書館展示コーナー  
6月・7月の出張貸出  
☆賀泉苑(毎週水曜日 午前10時～正午)  
6月12・19日  
7月3・10・17・24・31日  
☆玉泉苑(毎週木曜日 午後2時～午後4時)  
6月13・20日  
7月4・11・18・25日  
※特別資料整理期間中は、出張貸出もお休みします。

# ごみ収集日程表（6月11日～7月10日）

ごみは、朝9時までに出してください。

★燃やすごみ、その他ごみ、プラマーク包装容器、カン、ビン、ペットボトルは透明・半透明の袋に入れて出してください。

★「乾電池」は「カン」の日に、「カセットボンベ缶、スプレー缶」は「その他」の日に、それぞれ別の透明な袋に入れて出してください。

★粗大ごみは、収集日の1週間前までに産業環境課へ電話予約（Tel 82-6168）してください。（テレビ・冷蔵庫・冷凍庫・洗濯機・洗濯乾燥機・エアコン・パソコンは除きます）

★テレビ・冷蔵庫・冷凍庫・洗濯機・洗濯乾燥機・エアコン・パソコンは家電リサイクル品です。

※古紙等（新聞、雑誌、ダンボール、紙パック、雑紙〈その他の紙類〉ごとに分別のうえ）の収集は全地区毎週月曜日です。

| 地区    | 区分      | 燃やすごみ | カン    | ビン   | ペットボトル | 粗大ごみ  | プラマーク<br>容器包装 | その他 |
|-------|---------|-------|-------|------|--------|-------|---------------|-----|
| 北水無   | 北水無区    | 火・金曜日 | 6月13日 | 7月4日 | 6月27日  | 6月20日 | 水曜日           | 火曜日 |
| 玉石高   | 玉石高区    | 月・木曜日 | 6月14日 | 7月5日 | 6月28日  | 6月20日 | 水曜日           | 火曜日 |
| 上井手多賀 | 上井手多賀全区 | 火・金曜日 | 6月20日 | 7月4日 | 6月27日  | 6月13日 | 水曜日           | 水曜日 |

※ごみ収集に関するお問い合わせは、役場産業環境課（Tel 82-6168）まで

## し尿収集日程

| 収集日           | し尿収集<br>区域番号 | 収集区域  |
|---------------|--------------|---|
| 6月25日         | ⑨            | 西北河原、東北河原、南口、西北ノ代、東北ノ代、北口、西北組、東松ヶ花、茶臼塚、新造、東北組、甚五郎谷              |
| 6月26日         | ⑩            | 西南組、東南組、前川、立石、小払、岩倉、馬場崎、墓ノ平                                     |
| 6月27日         | ⑪            | 内垣内、奥西、帽子田、下川、判ノ地、石名田、高橋、谷村、宮ノ後、天王山、蛇谷、粟岡、北赤坂、穴虫、南久保、浜、上ノ浜、阿弥陀寺 |
| 6月28日         | ⑫            | 安堵山、起、佃、平山、新四郎山、中島、西垣内、中垣内、東垣内、下赤田、上赤田                          |
| 7月1日          | ⑬            | 里、玉ノ井、西高月、東高月、清水、栢ノ木、中溝、西山、尾ノ山、山縁、田村新田、柏原                       |
| 6月11日<br>7月2日 | ⑭            | 川久保、北玉水、辻垣内、野畑、山田、南玉水、久保、渋川、段ノ下、扇畑、浜田、橋ノ本                       |
| 6月12日<br>7月3日 | ⑮            | 梅ノ木原、野神、北猪ノ阪、南猪ノ阪、宮ノ本、西前田、北開、北溝、南溝、鳥休、柴木田                       |

うちの  
収集日は...



## ごみの分け方・出し方

（燃やすごみ）

### 出せる物・出し方

- 台所の生ゴミ 必ず水切りをする（大切です）
- 紙おむつ 汚物を取り除いてから出す
- 食用油 少量ずつ紙か布にしみ込ませるか凝固剤で固まらせて出す
- 剪定枝 少量の木切れ、刈り込みなどはひもでくる  
（一度に出すのは2～3束まで）
- たばこの吸い殻、掃除機のごみ、紙くすなど
- 汚れが落ちない容器包装
- 古着、古布などは極力リサイクルショップや集団回収などで出してください

※家庭生ごみ自家処理容器等購入費補助制度があります



# おめでとうございます

(4月15日から5月20日までの届け出分・敬称略)

出生

|    |       |     |
|----|-------|-----|
| 住所 | 赤ちゃん  | 届出人 |
| 多賀 | 宇都 陽日 | 茂成  |
| 井手 | 中谷 風太 | 龍二  |
| 井手 | 山川 美海 | 嘉徳  |

婚姻

|    |       |        |
|----|-------|--------|
| 住所 | 夫     | 妻      |
| 井手 | 田中 伸幸 | 北川 稚恵  |
| 井手 | 窪田 誠  | 北川 真衣  |
| 井手 | 新野 洋  | 奥平 真由美 |

## 公共施設電話番号一覧

| 名称                    | 電話番号                         |
|-----------------------|------------------------------|
| 総務課                   | 0774-82-6161                 |
| 地域創生推進室               | 0774-82-6170                 |
| 企画財政課                 | 0774-82-6162                 |
| 税務課                   | 0774-82-6163                 |
| 住民福祉課                 | 0774-82-6164                 |
| 高齢福祉課                 | 0774-82-6165                 |
| 保健医療課                 | 0774-82-6166                 |
| 建設課                   | 0774-82-6167                 |
| 産業環境課                 | 0774-82-6168                 |
| 上下水道課                 | 0774-82-6169                 |
| 会計課                   | 0774-82-6171                 |
| 議会事務局                 | 0774-82-6172                 |
| 教育委員会(学校教育課)          | 0774-82-4333                 |
| 山吹ふれあいセンター(図書館・社会教育課) | 0774-82-5700                 |
| 同和・人権政策課              | 0774-82-3380<br>0774-82-4112 |
| いづみ人権交流センター           |                              |
| いづみ児童館                |                              |
| 保健センター                | 0774-82-3385                 |
| 地域包括支援センター            | 0774-82-3690                 |
| 泉ヶ丘中学校                | 0774-82-2070                 |
| 井手小学校                 | 0774-82-2119                 |
| 多賀小学校                 | 0774-82-2112                 |
| 玉川保育園                 | 0774-82-2153                 |
| 多賀保育園                 | 0774-82-2225                 |
| いづみ保育園                | 0774-82-4160                 |
| 子育て支援センター             | 0774-82-2232                 |
| 環境衛生センター              | 0774-82-4651                 |
| 学校給食センター              | 0774-82-3617                 |
| 井手町まちづくりセンター椿坂        | 0774-82-3838                 |
| 町立デイサービスセンター          | 0774-99-4318                 |
| 老人福祉センター「玉泉苑」         | 0774-82-3499                 |
| 老人福祉センター「賀泉苑」         | 0774-82-5059                 |
| 京田辺市消防署 井手分署          | 0774-82-3000                 |
| 井手町役場 代表番号            | 0774-82-2001                 |

# まちのカレンダー (6月11日～7月10日)

| 月日   | 曜日 | 行事  |
|------|----|---|
| 6/11 | 火  | 障がい者相談(午後1時半～、役場西別館1階会議室・予約制)   |
| 12   | 水  | 育児相談・遊びの広場(午前9時半～10時半受付、保健センター)<br>料理教室(午前10時～正午、いづみ人権交流センター)<br>パソコン教室(午後1時～、午後7時～、いづみ人権交流センター)<br>脳トレ教室ひまわり(午後1時半～3時、いづみ人権交流センター・賀泉苑) |
| 13   | 木  | 山吹体操クラブ・健康相談(午後1時半～3時、賀泉苑)<br>ペン習字教室(午後1時半～3時半、いづみ人権交流センター)   |
| 14   | 金  | 大正琴教室(午前10時～正午、いづみ人権交流センター)<br>太極拳教室(午後1時半～3時半、いづみ人権交流センター)   |
| 15   | 土  |   |
| 16   | 日  | むすび家カフェ(午前7時半～午後2時半、むすび家 ide)   |
| 17   | 月  | 心配ごと相談・人権相談・行政相談・消費生活相談(午後1時～4時、賀泉苑)<br>手芸教室(午後1時半～3時半、いづみ人権交流センター)   |
| 18   | 火  | すくすくクラブ・のびのびクラブ(午前10時～、子育て支援センター)<br>手芸教室(午後1時半～3時半、いづみ人権交流センター)  |
| 19   | 水  | 社協生き生きサロン【ウエルネスダーツ】(午後1時半～、玉泉苑)   |
| 20   | 木  | パソコン教室(午後1時～、午後7時～、いづみ人権交流センター)<br>いづみふれあい学級(午後1時半～2時40分、いづみ人権交流センター)   |
| 21   | 金  | こころの相談室(午前11時～、いづみ人権交流センター・予約制)<br>天文台公開(午後8時～9時半、山吹ふれあいセンター)   |
| 22   | 土  | むすび家カフェ(午前7時半～午後2時半、むすび家 ide)<br>IDE ゆうゆうスポーツクラブ(午前9時半～、町内)   |
| 23   | 日  | むすび家カフェ(午前7時半～午後2時半、むすび家 ide)<br>ラジオ体操(午前8時～、むすび家 ide)<br>町民ボウリング大会(午前9時半～、キョーイチボウル宇治)  |
| 24   | 月  | 手芸教室(午後1時半～3時半、いづみ人権交流センター)<br>無料法律相談(午後2時～4時、玉泉苑・予約制)  |
| 25   | 火  | 手芸教室(午後1時半～3時半、いづみ人権交流センター)<br>障がい者相談(午後1時半～4時、役場西別館1階会議室・予約制)  |
| 26   | 水  | パソコン教室(午後1時～、午後7時～、いづみ人権交流センター)<br>脳トレ教室ひまわり(午後1時半～3時、賀泉苑)<br>社協生き生き体操(午後1時半～3時半、玉泉苑)   |
| 27   | 木  | すくすくクラブ・のびのびクラブ(午前10時～、子育て支援センター)<br>健康教室(午前10時～11時半、いづみ人権交流センター)<br>ペン習字教室(午後1時半～3時半、いづみ人権交流センター)                                      |
| 28   | 金  | 大正琴教室(午前10時～正午、いづみ人権交流センター)<br>太極拳教室(午後1時半～3時半、いづみ人権交流センター)   |
| 29   | 土  | IDE ゆうゆうスポーツクラブ(午前9時半～、町内)  |
| 30   | 日  | むすび家カフェ(午前7時半～午後2時半、むすび家 ide)<br>井手じゃんめん大食い大会(午前11時～、むすび家 ide)  |
| 7/1  | 月  | 無火災デー防火パレード<br>1歳6カ月児健康診査(午後1時～1時半受付、保健センター)<br>心配ごと相談・人権相談・行政相談・消費生活相談(午後1時～4時、玉泉苑)<br>手芸教室(午後1時半～3時半、いづみ人権交流センター)                     |
| 2    | 火  | 手芸教室(午後1時半～3時半、いづみ人権交流センター)   |
| 3    | 水  | 育児相談(午前10時～11時半受付、西部公民館)<br>パソコン教室(午後1時～3時半、いづみ人権交流センター)<br>脳トレ教室ひまわり(午後1時半～3時、いづみ人権交流センター)<br>社協生き生き体操(午後1時半～3時半、賀泉苑)                  |
| 4    | 木  | 山吹体操クラブ・健康相談(午後1時半～3時、玉泉苑)  |
| 5    | 金  |   |
| 6    | 土  | むすび家カフェ(午前7時半～午後2時半、むすび家 ide)<br>子ども育成協議会フレンド交流会(午前9時～、自然休養村管理センター他)  |
| 7    | 日  | むすび家カフェ(午前7時半～午後2時半、むすび家 ide)   |
| 8    | 月  |   |
| 9    | 火  | 障がい者相談(午後1時半～4時、役場西別館1階会議室・予約制)   |
| 10   | 水  | 育児相談・遊びの広場(午前9時半～10時半受付、保健センター)<br>パソコン教室(午後1時～3時半、いづみ人権交流センター)<br>脳トレ教室ひまわり(午後1時半～3時、賀泉苑・いづみ人権交流センター)                                  |



発行：京都府綴喜郡井手町  
編集：企画財政課  
井手町ホームページ

<http://www.town.ide.kyoto.jp/>

