

10

2008

平成20年10月

No. 433

広報 いで

多賀バイパスが開通しました



9月20日（土）、主要地方道上狛城陽線多賀バイパスの開通式が行われました。多賀小学校で式典が行われた後、現地でテープカットが行われ、関係者らが通り初めをしました。また、テープカットに先立ち多賀保育園の園児らが、水兵さんの衣装を着て「崖の上のポニョ」を歌いながら踊りを披露しました。

いでのまちかど



多賀バイパス全線 開通

昨年8月から一部供用開始となっていた多賀バイパスの全線開通を祝う式典が、9月20日(土)に多賀小学校で行われました。



挨拶をする汐見町長



式辞を述べる山田知事

式典には、国会議員をはじめ府議会議員、町議会議員、用地協力者や地元関係者らが来賓として出席されました。はじめに山田啓一知事が「多賀バイパスが全線開通することで、多賀地域の住宅内を通る車が減り、今後の町の発展に貢献できると期待している」と式辞を述べられました。

また、町を代表して汐見明男町長が「京都府をはじめ多賀バイパス開通にご協力いただいた皆様に厚くお礼申し上げます。今後は、多賀バイパスを中心に町の活性化に取り組んでまいります」とあいさつ。

このあと、多賀小学校6年生の八木翔平君が作文を披露。引き続き『きらきらラン



式典の様子

ド少年少女合唱団』によるコーラスが行われました。式典終了後は、現地でテーパカットなどのセレモニーがあり、関係者らによる通り初めが行われました。



作文を発表する八木翔平君



きらきらランド少年少女合唱団によるコーラス

熟年営農チャレン ジ塾始まる

8月27日(水)、J A京都やましろ井手町支店で府山城広域振興局主催のやましろ地域熟年営農チャレンジ塾の開講式が行われ、近隣市町から14

名が参加しました。

この取り組みは、遊休農地が増え農家が減少している中、農業の担い手を育成しようとして企画されました。

開講式では、府山城広域振興局農林商工部の八木一樹部長や大和田参与が挨拶。引き続き、山城北農業改良普及センターの寺岸明彦副所長が農業の基礎に関する講義を、鹿野光博副所長が農機具の使い方などを指導しました。

午後からは、地元農家の指導を受けながら、白菜の種まきを行いました。



白菜の種まきを行う参加者

全国訪問おはなし 隊がやってきた

9月3日(水)、全国各地の保育園や小学校、図書館などをキャラバンカーで訪問し、絵本の読み聞かせや紙芝居な

どをおこなっている『本と遊ぼう・全国訪問おはなし隊』が、町立図書館を訪れ、町内3園の保育園児ら約170人に、読み聞かせや絵本を披露しました。

同隊は、平成11年からトラックを改造したキャラバンカーに、絵本を積み込んで全国を巡回しており、井手町にやってきたのは、3年ぶり。

山吹ふれあいセンター集会所で絵本の読み聞かせがあり、隊員の方や読み聞かせボランティアの方が読み始めると園児らは、夢中になっていました。また、同センター前の広場では、キャラバンカーに積み込まれた約500冊の絵本の中からお気に入りの本を手に取り、夢中になって読んでいました。



お気に入りの絵本を探す園児ら

最優秀賞受賞報告

9月11日(木)、大阪で行われた近畿地区商工会青年部主催発表大会で最優秀賞を受賞され、全国大会に出場する町商工会青年部の岩田正人さんと青年部のメンバーが同月22日(月)に役場を訪れ汐見町長に受賞報告をしました。

岩田さんは、同大会で「青年部活動に参加して」をテーマに、青年部の活動などを発表されました。来年2月に行われる全国大会に向け「全国大会では、少し内容を変えて挑戦しようと思っています」と意気込みを語られています。



受賞報告をする岩田さん(中央)

元気なうちから介護予防を

9月4日(木)、井手町社会福祉協議会が毎月開催している山吹体操クラブが老人福祉センター玉泉苑で行われ、42人が参加しました。

山吹体操クラブは、元気なうちから介護予防を行い、年齢とともに衰えてくる筋力を維持してもらおうと、講師に運動実践指導者の山根光子さんを招き、毎月玉泉苑と賀泉苑で開催されています。

この日は、町社協オリジナル体操の『井手町ミニサロン体操』が行われ、参加者らは『きよしのズンドコ節』の歌に合わせて、楽しく体操をしていました。



井手町ミニサロン体操をする参加者

橘諸兄文学賞受賞作品決まる

橘諸兄文学賞実行委員会(奥村康彦会長)は、8月29日(金)、橘諸兄文学賞の表彰式を行いました。

同賞は、奈良時代に左大臣の地位にあった橘諸兄が井手町を本拠地として活躍したことや万葉集編纂の最高責任者として自らも8首の和歌を残していることから、この賞名にふさわしいと名付けられたものです。

作品の募集は、4月3日から5月7日にかけて行われ、町内外から俳句209点、短歌106点、川柳27点の合計342点の応募がありました。

選定にあたっては、甲南大学大学院の上田博講師と同志社女子大学の安森敏隆教授に依頼し、応募作品の中から俳句5点・短歌3点・川柳1点が優秀作品に選ばれ、受賞者自らの歌が刻まれた盾と郷土産が贈呈されました。

◆受賞作品(敬称略)

◆俳句の部(5点)

過ぎ去りし 花の香か 小町塚

江守シズ子(井手町)

▽花の香か小町塚を包んでいるのである。桜の散った後に

訪ねられたのであろう。

花びらで 埋もれし上手や

井手の春

浜崎充彦(岡山市)

▽桜はなびらでしきつめられた春爛漫の「井手の春」をめぐりにうたっている。

花巡り 名も無き径の 小町塚

三田勢津子(宇治市)

▽やっとたどり着いたのである。道や路としないで「径」とした表記も効果的である。

どの人も さくら吹雪に 笑みこぼれ

濱田蕃(三重県)

▽会う人、会う人すべての「笑み」を「さくら吹雪」の舞いに重ねてうたって妙。

花の玉川 車椅子押す 影法師

上林貞信(宇治市)

▽車椅子を押しながらのさくら見物であろう。一句のなかで「影法師」がリアルに浮き立つ。

◆短歌の部(3点)

菜の花の 色に負けじと 山吹

が 旅人癒す 井手の玉川

中坊喜治(井手町)

▽「菜の花」と「山吹」の黄色が「旅人」や人々をこの上なく癒してくれるのである。両岸の しまった枝が あく

手して 飛び石わたる 子をあとおしし

重成弘子(宇治市)

▽両岸の「しだれ枝」が、そよ風の中で「あく手」しているように見えたのであろう。

玉川に 雲かと思ゆる 桜花散らすを惜しむ 春の山嵐

林光彦(城陽市)

▽「雲かと思ゆる」の比喩表現が、古今調を内部に秘めたような趣を醸している。

◆川柳の部(1点)

左大臣 小町と二人 夜桜見

河内昭賢(井手町)

▽二人の夜桜見をうたって妙。橘諸兄は大納言・右大臣から「左大臣」になった。

オータムジャンボ(市町村振興)宝くじ発売

オータムジャンボ宝くじの収益金は市町村の明るいまちづくりや環境対策、高齢化対策など地域住民の福祉向上のために使われます。

発売期間/10月17日(金)まで

*ただし、売り切れ次第販売終了

発売場所/全国の宝くじ売場

*通信販売でも購入できます

抽選日/10月22日(水)

Monthly photo album

すなっぴい

▶ 8月31日(日)、上井手区自主防災組織(会長=寺島英司区長)が、上井手公民館などを会場に自主防災訓練を行い、地元住民や消防団、京田辺市消防署井手分署の分署員ら約160人が参加しました。

訓練は、京都府南部を震源とした震度7の地震が発生し、がけ崩れや家屋の倒壊による大きな被害が発生したことを想定して行われました。

参加者らは、事前に指定された場所から、公民館まで避難を行い、井手分署の分署員指導のもと、消火器取扱い訓練やAED訓練、応急手当訓練などを熱心に学んでいました。また、非常食の炊き出しも行われ、参加者全員で試食しました。



◀ 9月8日(月)、自然休養村管理センターで、井手玉川大学第2回目の講座が行われ、108名が参加しました。

同大学は、高齢者に生きがいをもってもらい、教養を高めてもらうことを目的に毎年開催されています。

第2回目の今回は、健康体力づくりの会の山根光子理事長を講師に招き、「元気で歩き続けよう!」と題し、健康づくり講座が行われました。

講座の中で山根さんは「歩く事は、人や自然と触れ合える機会にもなり、病気の予防になります。自分の体調と相談しながらできる範囲で歩いてください」と話されていました。

▶ 9月7日(日)、新四郎山グラウンドで、井手町体育協会(奥田武彦会長)主催の町民グラウンドゴルフ大会が行われ、71名が参加しました。

参加者らは、2チームに分かれ8ホールを2回競技。日頃の練習の成果を十分に発揮し優勝を目指すとともに、参加者同士の親睦も深めました。

結果は、次のとおりです(敬称略)

優勝	池田 昭男	第6位	木田 昭徳
準優勝	平間 慶造	第7位	田中 義一
第3位	松本 春代	第8位	奥西 康人
第4位	今西 章憲	第9位	八木 昭男
第5位	佐々木 昭朝	第10位	横田 勝夫



◀ 秋の全国交通安全運動が9月21日(日)から30日(火)までの間、全国一斉に実施されました。

井手町では、9月22日(月)と30日(火)の早朝、町交通対策協議会の委員さんや町議会議員、区長、田辺警察署員ら約70人が町内12か所に分かれ交通安全指導を行いました。

JR玉水駅と山城多賀駅では、ティッシュペーパーなどの啓発用品を配布し、交通安全を訴えていました。

ふるさと納税制度についてのお知らせ

平成20年4月30日に公布された「地方税法等の一部を改正する法律」により、「ふるさと」に貢献したい、「ふるさと」を応援したいという納税者の思いを活かすことができるよう、個人住民税の寄附金税制が抜本的に拡充されました。

井手町においても、住民団体から選出した委員17名で『井手町ふるさと納税検討委員会』を設置し、本町のふるさと納税制度について検討をしていただきました。井手町では、その結果をもとに『井手町ふるさと応援基金条例』を制定して、寄附金の使途を明確にすることにより、井手町に少しでも多くの寄附が寄せられるようPRに努めていきます。住民のみならず、町外にお住まいの親せき・知人などに井手町を応援していただけるよう、お声かけをお願いいたします。

【ふるさと納税制度とは】

ふるさと納税制度は、井手町にご寄附いただくと、お住まいの市区町村に納める住民税などが減額される制度です。

【寄附金の使い道】

寄附金の使い道は、寄附される方が指定することができます。寄せられた寄附金は、寄附者の意向に沿って次の4つの事業メニュー毎に井手町ふるさと応援基金に積み立て、管理・運用・活用していきます。

(1) 自然・環境保全に関する事業



桜並木の保全など

(2) 歴史・文化継承に関する事業



橋諸兄公旧跡整備など

(3) 安心・安全まちづくりに関する事業



バリアフリー整備など

(4) その他、ふるさとの活性化に関する事業

【ご相談・お問い合わせ】

ふるさと納税に関する、ご相談・お問い合わせは井手町役場企画財政課（TEL 0774 - 82 - 6162）までお願いいたします。

障害のある方を対象とした

NHK放送受信料の免除基準が平成20年10月1日から次のとおり変わりました。

	全額免除（障害者の方を世帯構成員に有する場合）		半額免除（障害者の方が世帯主の場合）	
	平成20年9月30日まで	平成20年10月1日から	平成20年9月30日まで	平成20年10月1日から
身体障害者	生活保護法による最低生活費の額に身体障害者特別加算額を加算した額の費用によって営まれる生活状態以下の世帯	世帯構成員全員が町民税非課税	● 視覚・聴覚障害者 ● 重度のし体不自由者	● 視覚・聴覚障害者 ● 重度の身体障害者 (内部機能障害等を追加)
知的障害者	重度の知的障害者を構成員に有する世帯で、世帯構成員全員が町民税非課税	世帯構成員全員が町民税非課税（重度以外も対象）	適用外	重度の知的障害者
精神障害者	適用外	世帯構成員全員が町民税非課税	適用外	重度の精神障害者

*詳しくは、NHK視聴者コールセンター（TEL 0120 - 151515）まで【受付時間：午前9時～午後10時（土・日・祝日は午後8時まで）】。また、IP電話等を利用の方で上記電話番号を利用できない場合は、044 - 871 - 8445 または、06 - 6910 - 3315 まで【受付時間：午前9時～午後9時（土・日・祝日は午後8時まで）】

府山城北保健所 からのお知らせ



みて、きいて、さわって、
かんがえて

福祉機器展 & 講演会

日時／11月15日(土)

場所／京田辺市立中央公民館

◆福祉機器展

午前10時～午後4時(受付は午後3時半まで)

◆講演会

午後1時半～3時半

「親も子も地域も一緒に変わっていききたい」息子はイケイケパニッカー」

講師・高阪 正枝 氏

○講演会、託児は事前の申し込みが必要で、締め切りは11月6日(木)です。

○申し込み・問い合わせ先
〒610-0331

京田辺市田辺茂ヶ186-1

社会福祉法人 京都府社会福祉事業団

子ども発達支援センター(すてつがセンター)

FAX 64・6151

TEL 64・6141

*主催・京都府立子ども発達支援センター(すてつがセン

ター)

*共催・京都府山城広域振興局・京都府発達障害者支援センター(はばたき)
*後援・京田辺市

「お父さん、お母さんのための小児救急医療講座」

小児の誤飲と心肺停止に対する応急手当の重要性

日時／11月22日(土)

午後1時～午後4時30分

場所／京都府田辺総合庁舎

山城北保健所綴喜分室講堂

内容／講演「小児の誤飲と心肺停止に対する応急手当の重要性」

心肺蘇生等の実技講習

乳幼児を持つ父親・母親等に、けがや誤飲等に対する知識を深めてもらうことも、心肺蘇生等の実技を体験することで、いざというとき慌てず対処する心構えを学びます。

申込先／京都府山城北保健所
企画調整室(Tel 21・2199)

に電話でお申し込みください。先着30名。

保育ルーム/人数に制限があります。10月17日(金)までにお申し込みください。(生後6ヶ月以上のお子さまが対象です。)

子育て支援センターからのお知らせ



親子で一緒に遊んだり、育児の情報交換や相談のできる場として「井手町子育て支援センター」を開設しています。子育て支援センターは玉川保育園内にあり、月曜日～金曜日(午前9時半～午後4時)にご利用できますので、いつでも気軽にあそびにきてください。お問い合わせは、子育て支援センター(TEL 82-2232)まで

10・11月の事業 時間：午前10時～正午

日	月	火	水	木	金	土
12	13	14	15	16	17	18
		たけのこ広場 (フルーツライン) いもほり	さんさん会(OP) スリング講習会 (支援センター)	さんさん会 (支援センター)		
19	20	21	22	23	24	25
	おでかけ広場 (西部公民館) 多賀地区	たけのこ広場 (多賀保育園)		さんさん会 (玉泉苑)	よちよち広場 わらべうた おもちゃ作り	
26	27	28	29	30	31	11/1
	さんさん会(OP) リトミック (支援センター)	たけのこ広場 (多賀保育園前集合) 公園めぐり	さんさん会(OP) スリング講習会 (支援センター)		びよびよ広場 ベビーマッサージ (予約必要)	
2	3	4	5	6	7	8
		たけのこ広場 (多賀保育園)	さんさん会(OP) リトミック (支援センター)	さんさん会 (支援センター)	とことこ広場 わらべうた おもちゃ作り	
9	10	11	12	子育てサークル活動		
	おでかけ広場 (人権交流センター) 井手地区	さんさん会 (支援センター) たけのこ広場 (多賀保育園)		さんさん会：午前10時～正午 妊婦～3歳位の子どもとその保護者 代表：神村(090-1679-7182) たけのこ広場：午前10時30分～正午 未就園児の子どもとその保護者 代表：巽(82-2436) *初めてのの方は、代表まで連絡をしてください。		

各広場の対象者

- *とことこ広場：1歳半～就学前の子どもとその保護者
- *よちよち広場：7ヶ月～1歳半位の子どもとその保護者
- *びよびよ広場：妊婦～6ヶ月位の子どもとその保護者
- *おでかけ広場：妊婦～就学前の子どもとその保護者

人権講座「きらめき」

同和問題の解決を
みんなの手で

いづみ人権交流センターでは、すべての人が光り輝く社会をめざして、身近に人権について考え共に学習を深めることを目的に、人権問題啓発事業として、人権講座「きらめき」を開催します。学習を通して、人権への関心を高めましょう。参加を広く呼びかけていますので、ぜひこの機会にお申込みください。

日時	内容
10月23日(木) 午後7時～8時30分	【テーマ】「子どもとのかかわりに大切なこと」～カウンセリングの考え方も生かしながら～ 【講師】大阪府教育センター 学校経営研究室長 佐谷 力さん
11月5日(水) 午後7時～8時30分	【テーマ】「人間として共に生きる」～知的障がい者との36年間～ 【講師】元知的障がい者施設 支援員 小助川 仁さん
11月17日(月) 午後7時～8時30分	【テーマ】「ドメスティック・バイオレンス 男性側からの取り組み」 【講師】日本DV防止情報センター 運営委員 中村 彰さん
12月9日(火) 午後6時50分～8時20分	【テーマ】「差別って いったい何やねん? ～もっとホンネで、主語は「わたし」で」 【講師】山口県人権啓発センター 事務局長 川口 泰司さん

- ◇会場 いづみ人権交流センター 研修棟
- ◇対象 16歳以上の井手町在住または在勤者
- ◇申込み いづみ人権交流センターに、直接または電話かファックスでお申込みください。その際、名前・住所・連絡先・地区名(在勤者の場合は勤務先)・受講希望日をお知らせください。
- ◇その他 詳しくは、いづみ人権交流センターまでお問い合わせください。
[いづみ人権交流センター] 電話 82-3380 ファックス 82-4112

教育の窓



ますます充実! 井手町の学校図書館支援

読書の秋がやってきました。今回は、井手町の学校図書館支援について紹介します。

学校にある図書室を、今は「学校図書館」と呼びます。学校図書館は、子どもたちの読書活動の場としてだけでなく、自分の力で調べたり、考えをまとめたりする学習活動を支える重要な拠点でもあります。

学校図書館の充実を図るために、井手町では早い時期から様々な支援を行ってきました。

- 平成13年 小学校に町図書館から司書の派遣開始。学校図書のパークード化。
- 平成14年 各校で「朝の読書」の取組が始まり、各教室に置く本を町図書館から団体貸出してバックアップ。
- 平成15年 泉ヶ丘中学校に司書の派遣開始。(絵本の贈呈制度開始。)
- 平成18年 文部科学省より「学校図書



泉ヶ丘中学校の学校図書館

館支援センター推進事業」の委託を受ける(平成20年)。司書の活動・連携の充実。学校図書館調査研究会の設置。

- 平成19年 町独自に予算措置を行って新たに約7,000冊の学校図書を購入。小・中学校の図書整備率100%を達成。読書ボランティア講座、学校図書館づくり講座の開催。

- 平成20年 泉ヶ丘中学校の学校図書館の拡張。図書システムの更新による町内図書館ネットワークの充実。

こうした支援を通して、学校図書館の読書環境が大きく向上し、児童生徒の来館者数や貸出冊数も順調に伸びています。

また、町民のみならず読書ボランティアの活動をはじめとして、様々なご支援をいただいております。



暮らしの行政困りごと相談
予約不要、無料相談、秘密厳守

日時／10月27日(月)午後1時～4時
 場所／町立老人福祉センター玉泉苑
 ◎「行政相談」を広く国民の皆様にご知っていただくため、今年度は、10月20日(月)から26日(日)までの1週間を、全国一斉の行政相談週間としています。
 総務大臣から委嘱を受けた行政相談委員が困りごと相談所を開設し地域の皆様の声をお聞きします。

皆様の相談相手として道路、河川、郵便、福祉など国や特殊法人の仕事に関する苦情・要望・問合せを受け、解決の促進をはかり、今後の行政運営に反映させます。
 秘密は固く守られますので一人でも悩まず、なんでもお気軽にご相談ください。
甲種防火管理者資格取得講習会を実施します

日時／11月19日(水)・20日(木)午前9時～
 場所／京田辺市コミュニティホール
 対象者／八幡市、京田辺市、井手町、宇治田原町に居住または勤務している方
 申込期間／10月20日(月)～31日(金)まで

で【平日の午前9時～午後4時まで(土日・祝日は除く)】

申込方法／受講申込書に必要事項を記入し、写真を貼付して居住地または勤務地を管轄する消防本部または分署に提出してください。受講申込書は、最寄の消防本部または分署にあります。

受講料／無料です【別途テキスト代(3,900円)が必要です】

*お問い合わせは、京田辺市消防署井手分署(Tel 82・3000)まで

「救命講習会開催のお知らせ」

日時／11月2日(日)午前9時～正午
 場所／京田辺市消防署井手分署 会議室
 定員／10名程度
 参加費／無料
 受付期限／11月1日(土)

*お問い合わせは、京田辺市消防署井手分署(82・3000)まで

「聞こえに不自由を感じておられる方のための学習・交流会」

日時／11月16日(日)午前10時～午後3時
 場所／宇治市総合福祉会館
 内容／聞こえに関する学習会・交流会・聴力検査対象／聞こえに不自由を感じておられる方とその家族、聴覚障害者福祉関係者、サークル会員または関心のある方

*話の内容がわかるように要約筆記・磁気誘導ループの準備があります

参加費／無料(希望者)・お弁当500円・菓子付きお抹茶200円の注文を承ります

申込期限／11月10日(月)
 申込先／宇治市障害者支援センター「そら」(Tel 33・71005)

グリーン購入キャンペーン実施中

期間／10月1日(水)～翌年1月31日(土)
 ～エコな買い物でごみを減らし、温暖化を防止しよう～

- ①近くで取れた野菜や果物を選ぶ
- ②ごみの発生が少ない製品を選ぶ
- ③省エネ性能の優れた製品を選ぶ
- ④買い物を減らす

「環境にやさしい買い物宣言」を募集中
 抽選でエコ賞品が当たります。詳しくは次のホームページをご覧ください。
<http://www.k-gpn.org/>

スポーツ

【合併50周年記念秋季町民ソフトボール大会】
 日時／11月9日(日)午前8時半～
 場所／泉ヶ丘中学校グラウンド

講座・教室

【和太鼓交流教室】

日時／10月15日(水)・11月5日(水)
 いずれも、午後7時～9時
 場所／自然休養村管理センターホール

【和太鼓教室 サークル】

日時／10月18日(土) 午後1時半～3時半

【和太鼓教室】

日時／10月11日・25日(土)・11月8日(土)
 いずれも、午後1時半～3時半
 場所／いずれも、いつみ人権交流センター体育館

*お問い合わせは、いつみ児童館(Tel 82・4112)まで
【いつみまなご教室】
 《太極拳(入門・初級)》

日時／10月24日(金) 午後1時半～3時
 持ち物／運動できる服装・上履き

《大正琴》

日時／10月24日(金)
 いずれも、午前10時～正午

場所／いずれも、いつみ人権交流センター
 *ただし、10月31日のみ自然休養村管理センター
 持ち物／大正琴・楽譜

《ペン習字教室》

日時／10月23日(木)・11月6日(木)
 いずれも、午後1時半～3時

*各教室の材料費等は自己負担となります
《人権講座(おひらき)》
 日時／10月23日(木)・11月5日(水)
 いずれも、午後7時～8時半

《手芸教室》

日時／10月14日・21日(火)・10月27日(月)
 いずれも、午後1時半～3時半

場所／いずれも、いつみ人権交流センター

【三方教室】

日時／10月15日・22日(水)
 いずれも、午後7時15分～8時45分

場所／いつみ人権交流センター

【いつみふれあい学級(第4回)】

日時／10月15日(水) 午後1時半～3時
 場所／いつみ人権交流センター

*お問い合わせは、いつみ人権交流センター
 (Tel 82・3380)まで

【山吹ふれあいセンター大文芸】

日時／11月7日(金) 午後7時半～9時
 場所／山吹ふれあいセンター
 ●申し込みは不要です
 ●雨天曇天の場合は中止します
 ●夜間の開催になりますので、お子様だけの参加はご遠慮ください
【生き生きふれあいサロン(おひらき)】

日時／10月15日(水) 午後1時半～
場所／玉泉苑

健康

【成人・高齢者保健事業】

《山吹体操クラブ》

日時／11月6日(木) 午後1時半～3時
場所／玉泉苑(対象:65歳以上)

《笑笑健康》くらし教室》

日時／10月23日(木) 午後1時半～3時
《乳かん検診》

日時／10月14日(火)・16日(木)・17日(金)
いずれも、時間指定
場所／いずれも保健センター

＊お問い合わせは、保健センター(Tel82・33885)まで

子育て

【わくわく広場】

日時／10月23日(木) 午前9時半～正午
場所／玉泉苑

＊毎月第4木曜日に開催しています

＊お問い合わせは、社会福祉協議会(Tel82・3499)まで

【乳幼児健康診査】

《1歳半健診》

日時／11月10日(月)
対象／H19.3.4からH19.5.5生まれ
受付／午後1時～1時半

【予防接種・集団接種】

《ポリオ》

日時／10月21日(火)
受付／午後2時～2時45分
●生後3～90ヶ月までですが、出来るだけ3

～18ヶ月の間に2回服用してください。1回目と2回目の間隔を6週間あけてください。
＊母子手帳と予防票を必ず持参してください
＊「予防接種ガイドブック」は毎回必ず読んでください

場所／いずれも、保健センター
＊お問い合わせは、保健センター(Tel82・33885)まで

各種相談

【行政相談・心配ごと相談】

日時／10月27日(月) 午後1時～4時
場所／玉泉苑

日時／11月10日(月) 午後1時～4時
場所／賀泉苑

【心配ごと相談】

日時／10月20日(月) 午後1時～4時
場所／玉泉苑

【無料法律相談】

日時／10月27日(月) 午後2時～4時
場所／玉泉苑

＊心配ごと相談は、毎週月曜日(月4回 第1・3・4は、玉泉苑、第2は賀泉苑)に開設しています。(第5月曜日と祝日にあたる月曜日は開設しません)
＊無料法律相談は予約制とします

＊お問い合わせは、社会福祉協議会(Tel82・3499)まで

【障害者相談】

日時／10月14日・28日(火) 午後1時半～4時
場所／役場1階相談室

【総合健康相談】

日時／10月30日(木) 午後1時半～3時
場所／保健センター
【母子の相談・教室】

《育児相談》
日時／11月7日(金) 午前9時半～10時半
場所／西部公民館
＊お問い合わせは、保健センター(Tel82・33885)まで

【くらしの相談室】(カウンセリング)
日時／10月14日・28日(火) 午前10時～午後2時
場所／いづみ人権交流センター
＊お問い合わせは、いづみ人権交流センター(Tel82・33880)まで

財政健全化判断比率等の公表について

「地方公共団体の財政の健全化に関する法律」の規定により、平成19年度の健全化判断比率及び資金不足比率を公表します。平成19年度の比率は、いずれも健全化基準を超えておらず、良好な財政運営を行ってきたと言えます。

◆公営企業の経営健全化に関する指標について (資金不足比率) (単位:%)

	平成19年度	経営健全化基準
公共下水道事業	—	20.0
多賀地区簡易水道事業	—	20.0
水道事業	—	20.0

＊表中「—」は、0%以下です。

(健全化判断比率) (単位:%)

	平成19年度	早期健全化基準
実質赤字比率	—	15.0
連結実質赤字比率	—	20.0
実質公債費比率	9.8	25.0
将来負担比率	—	350.0

＊表中「—」は、0%以下です。

【実質赤字比率】

標準財政規模(*)に対して、一般会計等の実質赤字が占める割合

【連結実質赤字比率】

標準財政規模に対して、全ての会計を合わせた実質赤字が占める割合

【実質公債費比率】

標準財政規模に対して、一般会計等が負担する公債費等が占める割合

【将来負担比率】

標準財政規模に対して、一般会計等が将来負担すべき債務が占める割合

【資金不足比率】

公営企業の事業規模に対する資金不足額の割合

＊標準財政規模とは、当該自治体の標準的な一般財源の規模

10月は、井手地区の水道メーター検針月です。メーターボックスの上に物を置かないでください



山吹ふれあいセンター

図書館
情報



お問い合わせは82-5700まで

【開館日】 火曜日～日曜日

【開館時間】 10月～翌年3月

午前10時～午後5時

☆10月・11月の休館日

10月14・20・27・30日

11月4・10・17・25・27日

☆貸出冊数および期間

●図書は1人12冊、2週間

●雑誌は1人5冊、2週間

●視聴覚資料は1人3点、1週間

☆主な新着資料の紹介 10月

◆一般書

「失われた季節に」 三浦明博

「すべての若き野郎ども」

久保寺健彦

「おばさん未満」

酒井順子

「冷たい水と、砂の記憶」谷村志穂

「深川にゃんにゃん横丁」

宇江佐真理 諸田玲子

「汐のなごり」

北重人

◆児童書

「へんしんーたまごにいちちゃん」

あきやまただし

「しっぱいにかんぱいー!」宮川ひろ

「ハリスとほくの夏」

ゲイリー・ポールセン

「ラブちゃんとボタンタン2 ひみつだらけ」

角野栄子

☆10月・11月の図書館行事

《親子で楽しむ紙しばい》

10月11日(土)・11月8日(土)

いずれも午後1時半から

《親子の絵本の会》

10月18日(土)・11月15日(土)

いずれも午後2時から

《秋のお話し会》

10月26日(日) 午後2時から

《雑誌のリサイクル》

11月29日(土)～12月5日(金)

三月の招待状
角田光代

年下の恋人と同棲する充留のもとに、学生時代からの友人の離婚パーティの案内状が届いた。パーティに集まった友人たちの動揺、苛立ち、新しい恋。男女5人の友情と恋愛を描いた長編小説。



折れない心の作り方
齋藤孝

ほんのちょっとしたこと傷つく。自信を喪失する。やる気をなくして投げやりになる。そんな子どもや若者にどう接していけばいいのか。苦しい今を生きる子どもや若者たちに、求められる心のあり方をやさしく解説。



ミラクル★キッチン1
工藤純子

主人公・加護めぐみは、食べることは大好きだけど作るのには二ガテな女の子。ある日、「小学生の天才シェフがいるんだって」とクラスでうわさに。偶然、その正体を知っためぐみは…。おはなしに出てくるお料理のレシピつき。



ほしがながれてクリスマス
谷内こうた

明るく光る星が冬の空をよこぎり、まちの方へ流れていきました。遠い昔、遠い国でも、星は光り、その星に3人の王様がたつていきました。星が止まったのはエルサレムのまちはずれ。そこでイエス様がお生まれになったのです…。



国民年金Q&A

Q 国民年金保険料を納めないと、どうなりますか。

A 年金は、世代と世代の支え合いの制度です。あなたが納付する保険料が、高齢者世帯の生活を支えています。同時に、あなたや家族の年金権を守るためにも、保険料は忘れずに納付しましょう。

国民年金の給付には、老後の生活保障である老齢基礎年金だけでなく、思わぬ事故等により障害が残ったときの障害基礎年金、生計を維持している人が亡くなったときの遺族基礎年金があります。保険料を納期限までに納めていないと、このような年金を受け取ることができなくなる場合があります。

また、納期限から二年間を経過すると保険料を納付することができなくなるため、将来受給する老齢基礎年金の年金額が少なくなったり、受け取ることができなくなる場合があります。

納付を忘れない為に、便利で安心な口座振替をおすすめします。一度手続きをすれば、金融機関の口座から自動的に引き落とされますので、納め忘れの心配がありません。

口座振替を希望される方は、金融機関へ預貯金通帳・通帳に使用している印鑑・年金手帳又は国民年金保険料納付書を持参し手続きしてください。

ごみ収集日程表(10月11日～11月10日)

- ★ごみは、朝9時までに出してください。
- ★カン、ビン、ペットボトル、発泡トレー等は中身の見える袋で出してください。
- ★「乾電池」は「カン」の日に、「カセットボンベ缶、スプレー缶」は「その他」の日に、それぞれ別袋にして出してください。
- ★粗大ごみは、収集日の1週間前までに産業環境課へ電話予約(TEL82-6168)してください。(テレビ・冷蔵庫・冷凍庫・洗濯機・エアコン・パソコンは除きます)
- ※古紙等(新聞、雑誌、ダンボール・紙パックごとに分別のうえ)の収集は全地区毎週月曜日です。

地区	区分	燃やすごみ	カン	ビン	粗大ごみ	ペットボトル	発泡トレー等	その他
北南水	区	火・金曜日	10月23日	10月16日	10月30日	11月6日	10月22日 11月5日	10月15日 10月29日
	区							
	無区							
玉石高	水区	月・木曜日	10月24日	10月17日	10月30日	11月7日	10月15日 10月29日	10月22日 11月5日
	垣区							
	月区							
多賀上	全区	火・金曜日	10月29日	10月15日	10月23日	11月6日	10月16日 10月30日	10月22日 11月5日

※ごみ収集に関するお問い合わせは、役場産業環境課(TEL82-6168)まで

し尿収集日程 ※し尿に関するお問い合わせは、城南衛生管理組合(TEL075-631-5171)まで

収集日	し尿収集区域番号	収集区域
10月30日	⑧	西北河原、東北河原、南口、西北ノ代、東北ノ代、北口、西北組、内垣内、東松ヶ花、奥西、帽子田、下川、判ノ地、田村新田
10月31日	⑨	茶臼塚、新造、東北組、甚五郎谷、阿弥陀
11月4日	⑩	西南組、東南組、前川、石名田、立石、小払、岩倉、馬場崎、墓ノ平
10月14日 11月5日	⑪	高橋、谷村、宮ノ後、天王山、蛇谷、粟岡、北赤坂、穴虫、南久保、安堵山、浜、上ノ浜、起、佃、平山
10月15日 11月6日	⑫	新四郎山、西山、西垣内、中垣内、東垣内
10月16日 11月7日	⑬	川久保、北玉水、辻垣内、野畑、山田、里、玉ノ井、西高月、東高月、清水、栢ノ木、中溝
10月17日 11月10日	⑭	柏原、南玉水、久保、渋川、段ノ下、扇畑、浜田、南猪ノ阪、北猪ノ阪
10月20日	⑮	梅ノ木原、野神、宮ノ本、西前田、柴木田、北開、北溝、南溝、下赤田、上赤田、鳥休

ウチの収集日は...

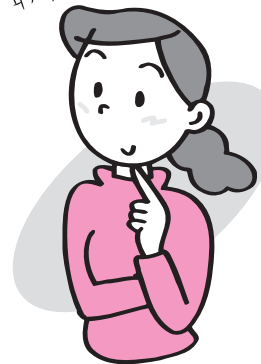

第21回環境まつりを開催します

恒例の「環境まつり」を今年も下記のとおり開催します。

日時/10月26日(日)午前10時～午後3時(雨天の場合は11月2日

(日)に規模を縮小し、リサイクル市としてクリーンピア沢で開催)

場所/洛南浄化センター運動広場および城南衛生管理組合(クリーンピア沢)

イベント内容/◎リユース家具や再生自転車のリサイクル市◎フリーマーケット(250店)◎構成市町展示ブース◎衣服のリフォーム教室(要事前予約)◎エコクッキング教室(要事前予約)◎各種環境啓発コーナー◎自転車タクシー◎人力車◎新鮮野菜の朝市◎下水道まつり(施設見学・その他)◎うまいもの横丁など

◎うまいもの横丁など

◎うまいもの横丁など

◎うまいもの横丁など

◎うまいもの横丁など

◎うまいもの横丁など

◎うまいもの横丁など

◎うまいもの横丁など

無料シャトルバス(行き)

バス乗り場	発車時刻	
JR玉水駅前	8時50分	10時40分
ワタキューセイモア(株)本社前	8時55分	10時45分

無料シャトルバス(かえり)

バス乗り場	発車時刻	
イベント会場	13時20分	15時30分

お問い合わせ先/環境まつり事務局・城南衛生管理組合広報情報課(TEL075-631-0825)

おめでたいイベントが
たくさんあります

(8月20日から9月19日までの届出分・敬称略)

住所	赤ちゃん	届出人
多賀	福田 優人	啓郎
井手	野村 孝太郎	悠希
井手	奥村 聖奈	栄司
井手	田中 湧久	考行
井手	東村 洋希	行訓

(6月20日から7月19日までの届出分・敬称略)

住所	夫	妻
井手	中田 幸平	北西 郁恵

「税に関する小学生の絵画展」の実施について

山城地区租税教育推進協議会では、教育関係者と税務関係者が協力して税の意義や役割を正しく理解していただくため、税に関する小学生の絵画展を実施いたします。
 期間／11月11日(火)から17日(月)
 場所／山吹ふれあいセンター

公共施設電話番号一覧

名称	電話番号
総務課	0774-82-6161
企画財政課	0774-82-6162
税務課	0774-82-6163
住民福祉課	0774-82-6164
高齢福祉課	0774-82-6165
保健医療課	0774-82-6166
建設課	0774-82-6167
産業環境課	0774-82-6168
上下水道課	0774-82-6169
会計課	0774-82-6171
議会事務局	0774-82-6172
教育委員会(学校教育課)	0774-82-4333
山吹ふれあいセンター(図書館・社会教育課)	0774-82-5700
いづみ人権交流センター	0774-82-3380
いづみ児童館	4112
保健センター	0774-82-3385
地域包括支援センター	0774-82-3690
泉ヶ丘中学校	0774-82-2070
井手小学校	0774-82-2119
多賀小学校	0774-82-2112
玉川保育園	0774-82-2153
多賀保育園	0774-82-2225
いづみ保育園	0774-82-4160
子育て支援センター	0774-82-2232
環境衛生センター	0774-82-4651
学校給食センター	0774-82-3617
井手町まちづくりセンター椿坂	0774-82-3838
町立デイサービスセンター	0774-99-4318
老人福祉センター「玉泉苑」	0774-82-3499
老人福祉センター「賀泉苑」	0774-82-5059
京田辺市消防署 井手分署	0774-82-3000
井手町役場 代表番号	0774-82-2001

まちのカレンダー
(10月11日～11月10日)

住民カレンダー		
月日	曜	行事
10/11	土	IDEゆうゆうスポーツクラブ(午前9時半～、町内) 親子で楽しむ紙しばい(午後1時半～、山吹ふれあいセンター図書館) 和太鼓教室(午後1時半～3時半、いづみ人権交流センター体育館)
12	日	
13	月	
14	火	乳がん検診(時間指定、保健センター) こころの相談室(午前10時～午後2時、いづみ人権交流センター) 手芸教室(午後1時半～3時半、いづみ人権交流センター) 障害者相談(午後1時半～4時、役場1階相談室) ゆっくり学べるパソコン教室(午後2時半～5時、午後6時半～9時、いづみ人権交流センター)
15	水	いづみふれあい学級【第4回】(午後1時半～3時、いづみ人権交流センター) 生き生きふれあいサロン【お月見団子作り】(午後1時半～、玉泉苑) 和太鼓交流教室(午後7時～9時、自然休養村管理センターホール) ヨガ教室(午後7時15分～8時45分、いづみ人権交流センター)
16	木	乳がん検診(時間指定、保健センター)
17	金	乳がん検診(時間指定、保健センター)
18	土	IDEゆうゆうスポーツクラブ(午前9時半～、町内) 第7回井手共同作業まつり(午前10時半～、玉水公民館前広場) 和太鼓教室【サークル】(午後1時半～3時半、いづみ人権交流センター体育館) 親と子の絵本の会(午後2時～、山吹ふれあいセンター)
19	日	【予備日】第37回町民体育大会(午前8時半～、泉ヶ丘中学校グラウンド)
20	月	心配ごと相談(午後1時～4時、玉泉苑)
21	火	手芸教室(午後1時半～3時半、いづみ人権交流センター) ポリオ(受付:午後2時～2時45分、保健センター) ゆっくり学べるパソコン教室(午後2時半～5時、午後6時半～9時、いづみ人権交流センター)
22	水	ヨガ教室(午後7時15分～8時45分、いづみ人権交流センター)
23	木	わくわく広場(午前9時半～正午、玉泉苑) 楽笑健康づくり教室(午後1時半～3時、保健センター) ペン習字教室(午後1時半～3時、いづみ人権交流センター) 人権講座きらめき(午後7時～8時半、いづみ人権交流センター)
24	金	井手町戦没者追悼式(午前10時～、自然休養村管理センター) 大正琴教室(午前10時～正午、いづみ人権交流センター) 太極拳教室(午後1時半～3時、いづみ人権交流センター)
25	土	IDEゆうゆうスポーツクラブ(午前9時半～、町内) 和太鼓教室(午後1時半～3時半、いづみ人権交流センター体育館)
26	日	秋のおはなし会(午後2時～、山吹ふれあいセンター図書館)
27	月	行政相談・心配ごと相談(午後1時～4時、玉泉苑) 手芸教室(午後1時半～3時半、いづみ人権交流センター) 無料法律相談(午後2時～4時、玉泉苑)
28	火	こころの相談室(午前10時～午後2時、いづみ人権交流センター) 障害者相談(午後1時半～4時、役場1階相談室) ゆっくり学べるパソコン教室(午後6時半～9時、いづみ人権交流センター)
29	水	
30	木	総合健康相談(午後1時半～3時、保健センター)
31	金	大正琴教室(午前10時～正午、自然休養村管理センター)
11/1	土	無火災デー防火パレード 第29回井手町文化祭(午前10時～、自然休養村管理センター他)
2	日	第29回井手町文化祭(午前10時～、自然休養村管理センター他)
3	月	
4	火	ゆっくり学べるパソコン教室(午後6時半～9時、いづみ人権交流センター)
5	水	人権講座きらめき(午後7時～8時半、いづみ人権交流センター) 和太鼓交流教室(午後7時～9時、自然休養村管理センターホール)
6	木	山吹体操クラブ・健康相談(午後1時半～3時、玉泉苑) ペン習字教室(午後1時半～3時、いづみ人権交流センター)
7	金	育児相談(受付:午前9時半～10時半、西部公民館) 天文台公開(午後7時半～9時、山吹ふれあいセンター)
8	土	親子で楽しむ紙しばい(午後1時半～、山吹ふれあいセンター図書館) 和太鼓教室(午後1時半～3時半、いづみ人権交流センター体育館)
9	日	秋季町民ソフトボール大会(午前8時半～、泉ヶ丘中学校グラウンド)
10	月	1歳半健診(受付:午後1時～1時半、保健センター) 行政相談・心配ごと相談(午後1時～4時、賀泉苑)



発行：京都府綴喜郡井手町役場
編集：企画財政課
井手町ホームページ

<http://www.town.ide.kyoto.jp/>
E-mail: info@town.ide.kyoto.jp

