

1

2009
平成21年1月
No. 436

広報 いで

新年あけましておめでとうございます

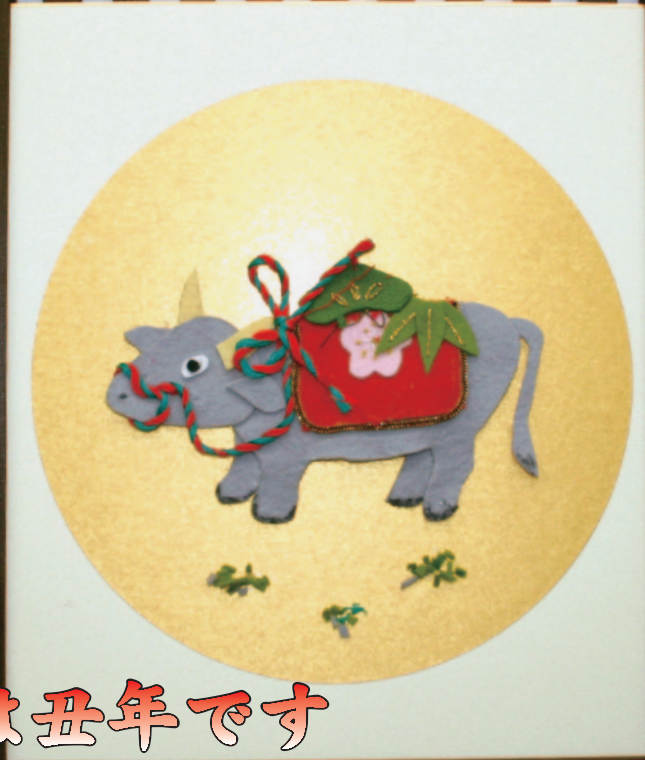

今年は丑年です



井手町成人式

1月12日(月・祝) 午前10時～
自然休養村管理センターで開催

2009

新年のごあいさつ



井手町長

汐見明男



新年あけましておめでとう
ございます。

皆様方には、お健やかに新年をお迎えのこととお慶び申し上げます。

日頃は、町政推進のためご理解とご協力を賜り厚くお礼申し上げます。

さて、昨年は、井手町にとって喜ばしい出来事の多い一年となりました。

井堤保勝会等が清掃活動などを続けてこられた井手町の玉川が、環境省が選定した「平成の名水百選」に選ばれましたし、大正池の癒しと交流の空間と、万灯呂山展望台からの山城盆地の眺望が、京都府景観条例に基づく景観資産に登録されました。

これらは先人が残した豊かな自然を守るため、住民団体等が積極的に保護活動に取り組んでいただいた賜物だと喜んでおります。

その他にも、井手町豊かな緑と清流を守る協議会、カジカガエル保護友の会、南部源

氏ポタルを守る会、NPOなどが、豊かな自然の中を清流が流れ、源氏ポタルが舞い、カジカガエルの鳴き声が聞こえてくる井手町を目指してそれぞれ取り組みを進めていただいております。

また、11月には、旧井手町と多賀村が合併して50周年という大きな節目の年に、記念式典と住民が主体となった記念イベントを盛大に開催することができました。

私は、これまでも住民参画によるまちづくりを目指してまいりましたが、あらためて住民参画の大切さを感じた年でもありました。

今後も住民の皆様とともに「豊かな自然と利便性・快適性」とが共存する新しいまちづくりを努めてまいります。

道路・交通網の整備として、住民の長年の願いであった多賀バイパスが開通、玉水跨線橋付近の整備も完成し、利便性・安全性が向上いたしましたし、JR多賀駅前整備も

新年明けましておめでとう
ございます。住民の皆様方には、希望に満ちた新春をご健勝にてお迎えのことと心からお慶び申し上げます。

日頃は、町議会に対しまして、格別のご理解とご支援を賜り厚くお礼申し上げます。

昨年の国内情勢は、日本経済が回復基調であったものの米国の低所得者層への住宅融資に端を発し、9月に大手証券会社が破綻した「百年に一度」といわれる米国発の金融危機は世界へと広がりまし

た。日本経済は、世界的に及ぶ金融危機と円高により、企業の決算見込みの大幅な下方修正、株式の下落、生産量の削減で、派遣労働者や来年度採用予定者の取り消し等、就労状況の先行き不安が大きくなっています。

さらに、少子高齢化の時代で、地方自治体は、地方分権と三位一体の改革により地方財政の厳しい中で、経済の衰退は国や地方の税収不足につながるかと考えられます。



井手町議会議員

中坊陽

万灯呂山公園からの「山城盆地の眺望」が選ばれ、これを契機に、井手町の名所として保全し

井手町では昨年、記念すべきことが多い年でありました。旧井手町と多賀村が合併して50年という節目の年で、記念式典には山田京都府知事をはじめ多くの来賓の方々をお迎えし住民の皆さんと共にお祝いをいたしました。

また、念願となっていましたた府道上狛城陽線多賀バイパスも関係者のご理解とご努力により開通の運びとなり、多賀地区内の通過交通が緩和され住民の安全性の確保が図られ、多賀駅前広場も今春には完成する運びです。

井手町は、合併して半世紀が過ぎ、新たな時代へと入ります。緑豊かな自然と清流は、代々受け継いできた財産であります。その財産の保全が住民の方々の積極的なボランティア活動によって取り組まれてまいりました。その結果として、環境省が水環境の保全の推進を図ることを目的として選定された「平成の名水百選」に「井手の玉川」が、京都府の景観資産としては、大正池の「癒しと交流の空間」

ていかなければならないと考えています。

平成22年度までとした第3次井手町総合計画も残りところあと2年余りとなりました。この間に、主な事業として、交通機関では玉水駅の快速停車、道路では、多賀バイパスの開通、住環境の整備では、公共下水道が区域内のほぼ全世帯へ普及できることになりました。今後は、JR奈良線の複線化、井手市街地内や有王地区へ通じる幹線道路の整備を促進する必要があると考えています。

さらに、新産業ゾーンとして位置づけられている町北部地域の土地利用が促進され、一日も早く企業誘致ができ、町の発展につながることを願っています。

諸情勢が目まぐるしく変化し、多くの課題に直面する今日、新しい時代に対応するために、議員一同は、住民の皆様への負託と期待に応えて、その責任を果たさなければならぬと考えております。

結びに、本年も、住民の皆様にとりまして、幸多い年でありましたことを心からお祈り申し上げますと共に、相変らぬご支援、ご協力を心よりお願い申し上げます。新年のごあいさつといたします。

順調に進んでおり、今年の春には供用開始できる予定であります。また、JR奈良線の全線複線化につきましましては、住民の悲願でもあり、一日でも早く実現できるよう、引き続き関係各位に要望してまいりたいと考えております。

生活環境面の整備として進めてまいりました下水道事業は、平成20年度末には普及率が99%となる見込みで住宅地の整備がほぼ完了し、その後は準工業地域の整備を進める予定であります。

福祉については高齢者や障害のある方、子育てをしておられる方々による井手町バリアフリー検討委員会が出された意見に基づき、各施設に自動ドアや手すりの設置などを終え、障害者用駐車スペースを確保するなどのバリアフリー化を進めております。

教育については、泉ヶ丘中学校体育館の建て替えが完了し、学校施設全ての耐震化を終えることができました。これにより子供たちや保護者の方々にも安心していただける教育環境が整ったと考えておりますが、引き続き、よりよい学習環境を整えるため平成20年度より小中学校の教室などに空調設備の設置を進めておりまして、平成23年度まで

には完了する予定であります。

一方、地方自治体財政の早期健全化と財政再生を図るために定められた財政健全化法による平成19年度決算にかかると本町の各指標は、全て良好な値を示しておりますが、依然、町税等の自主財源に乏しく、地方交付税や補助金等の依存財源に頼っていることから、経済動向や京都府等の状況によりまして、大きな影響を受けるという構造になっております。

また、アメリカのサブプライムローン問題に端を發した世界的な金融危機が、日本経済や国民生活に大きな影響を与えております。今後更に税収の大幅な減少により、厳しい行財政運営が強いられることが予想されますが、引き続き京都府等のご支援を重ねて仰ぐとともに、住民、議会のご理解とご協力をいただきながらこの困難な時代を乗り越えてまいりたいと考えております。

年頭にあたり、住民各位のご健勝とご多幸を祈念いたしますとともに、本年も格段のお力添えをお願い申し上げます。新年の挨拶といたします。

いでのまちかど



自然豊かな町内をサイクリング
山吹MTBチャレンジ
フェスタ2008

山吹MTBチャレンジフェスタ2008が11月23日(日)に開かれ、町内をはじめ遠くは岐阜県や兵庫県からMTB(マウンテンバイク)愛好家が参加しました。

同フェスタは、町商工会青年部(篠田繁彦部長)の主催で行われたもので、スピードを競うのではなく、町の自然



開会宣言をする篠田部長

を満喫してもらいながら、自分のペースでMTBを楽しんでもらおうと毎年この時期に行われていきます。篠田部長の開会宣言に続いて、あいさつに立った奥村康彦商工会会長は「事故の無いように、自然を楽しみながら完走を目指して頑張ってください」と話され、続いて大和田参与より祝辞がありました。

15回目となる今回は、8歳から70歳までの男女約180人が集まり、山吹ふれあいセンター前をスタートしました。

今年のコースは、ふれあいセンター前からフルーツラインを経て、龍王の滝から代官

屋敷跡を通り大正池へ向かい、グリーンパークで休憩し、万灯呂山展望台へ。その後は、フルーツラインを経てふれあいセンターへ戻るルートを設定。

万灯呂山展望台に到着した参加者たちは、商工会女性部手作りの井手の里汁と地元仕出し屋によるMTB特製弁当に舌鼓を打ち、同展望台からの眺めを楽しみながら一息ついていました。

終了後には、折りたたみ自転車や地元特産のミカン・柿セットなどの豪華賞品が当たる抽選会が行われました。また、参加賞として小町会手作りのサブレなどが参加者全員に配られました。



一斉にスタートする参加者



自然を満喫しながらサイクリングを楽しむ参加者

人権について考えよう 井手町人権のつどい

12月4日(木)井手町人権のつどい・ハートフルコンサートが井手町と町教育委員会の共催により行われ、会場となった自然休養村管理センターホールには約200人の参加者が集まりました。

人権のつどいは、毎年12月4日～10日の人権週間に合わせ、差別のない明るい社会を築くために取り組んでいきます。

第1部として、ハーブ奏者の内田奈織さんとフルート奏者の岡本果奈さんによるハートフルコンサートが行われ、『千の風になって』や『ガボ



ハートフルコンサートの様子

ット」などの曲が演奏され、会場は二人が奏でる癒しの音楽に包まれていました。

第2部では、関西盲導犬協会の久保ますみさんと訓練中の盲導犬ピスカによる実演が行われ、久保さんの指示どおりに行動するピスカに会場から大きな拍手が贈られました。また、盲導犬を育てるのに必要な費用や過程が紹介されました。

その後、関西盲導犬協会ユーザーの片倉早苗さんと盲導犬ユークが登場し、体験談を語られました。その中で片倉さんは「交差点で盲導犬を連れている人や白い杖を持っている人を見かけた時は声をかけてあげてください。」と呼びかけていました。



盲導犬実演の様子

暴力団員の住宅等使用 制限協定締結

11月20日(木)、井手町並びに京田辺市、宇治田原町の1市2町が暴力団員の町営住宅等への入居禁止を定めた条例改正に伴い、住宅等の使用制限に関する協定を汐見明男井手町長をはじめ各市町長出席のもと田辺警察署と締結しました。

この協定は、暴力団員による公営住宅等の使用を制限することを目的に、関係条例の改正が行われ、公営住宅の入居者の生活の安全と平穩の確保のために結ばれたものです。今後は、田辺警察署との連携をいっそう密にし、住民が安全で安心して暮らせるまちづくりを進めていくことが確認されました。



協定書締結の様子

日本の伝統文化 『茶道』を体験

11月18日(火)、いづみ人権交流センターで泉ヶ丘中学校の3年生49人が総合学習の一環として茶道体験を行いました。

同体験は、京都府の「京の子ども伝統・文化体験事業」の取り組みとして行われ、講師に茶道裏千家淡交会京都南支部の本周宗寿さんら5人を招き、茶道の歴史や礼儀作法などを学びました。

生徒は、用意されたお菓子をいただきながら、講師がたてたお茶を教わった礼儀作法どおりに味わいました。



茶道を教わる中学生

ペットボトルのキャップ でワクチンを

12月10日(水)、多賀小学校で児童らが集めたペットボトルのキャップ約1万2千個を城陽市の西城陽中学校に贈る「引渡し式」が同校体育館で行われました。

これは、ペットボトルのキャップを集めて世界の子どもを救う活動を行っている西城陽中学校の取り組みに同小PTAの方が協力しようとするため、児童会が賛同し全校児童に呼びかけ集められたものです。

引渡し式では、児童代表者が「ペットボトルのキャップを集めました、どうぞ役に立てください」とあいさつし、訪れた西城陽中学校の先生に手渡しました。



ペットボトルのキャップを渡す児童



Monthly photo album

すなっぷい

◀ 12月8日（月）井手小学校で井手町保護者の会と就学指導委員会共催のクリスマス会が行われました。同会は、特別支援学級の児童や生徒を対象に毎年行われており、町内3校と南山城養護学校、京都ろう学校の児童らが参加しました。

会場では、各校からの紙しばいなどが披露されたほか、クリスマスツリーの飾りつけを行い、楽しく過ごしました。



▶ 11月25日（火）、山吹ふれあいセンターで久御山町福祉協力員と井手町地域福祉推進員との交流会が行われました。

交流会では、井手町社会福祉協議会の中坊溥会長、久御山町社会福祉協議会の岸喜代至会長があいさつ。その後、両社会福祉協議会の取り組みや各地域での活動を紹介しました。

また、参加者が5つのグループに分かれて、お互いの活動の内容や課題、これからの地域福祉活動の進め方などについて意見交換を行いました。



◀ 11月28日（金）、井手小学校の4年生61人が社会科の授業の一環として合敷ポンプ場の施設見学を行いました。

児童らは、南山城水害や清水川の氾濫、ポンプ場の仕組みについて学習しました。

そして、役場職員から各設備の説明を受けながら「操作室」「機械室」「スクリーポンプ」「調圧槽」も見学しました。

見学終了後には、児童から「ポンプを一番多く使ったのは何年ですか」「実際にポンプを使ったことは何回ありますか」などの質問がありました。

▶ 11月26日（水）、石垣区公民館で振り込め詐欺の被害を防ぐための講習会が行われ、80歳以上の地域住民や地域福祉推進員、民生児童委員ら約45人が参加しました。

講習会では、講師に田辺警察署生活安全課の署員の方を講師に招き、実際の被害を基にした啓発用DVDの上映や被害に遭わないためのポイントなどの説明がありました。

また、講師の方は不審な電話があったときは『慌てずに、事実確認をして警察などに相談してほしい』と呼びかけていました。





子育て支援センターからのお知らせ



親子で一緒に遊んだり、育児の情報交換や相談のできる場として「井手町子育て支援センター」を開設しています。子育て支援センターは玉川保育園内にあり、月曜日～金曜日（午前9時半～午後4時）にご利用できますので、いつでも気軽にあそびにきてください。お問い合わせは、子育て支援センター（TEL 82-2232）まで

1・2月の事業 時間：午前10時～正午

日	月	火	水	木	金	土
1/4	5	6	7	8	9	10
				さんさん会 (支援センター)	さんさん会 (OP) リトミック (支援センター)	
11	12	13	14	15	16	17
	休日	たけのこ広場 (多賀保育園)			とことこ広場 わらべうた (新聞遊び) さんさん会 (とことこ広場に参加)	
18	19	20	21	22	23	24
	おでかけ広場 (西部公民館) 多賀地区	たけのこ広場 (多賀保育園)		さんさん会 (玉泉苑)	よちよち広場 わらべうた (新聞遊び)	
25	26	27	28	29	30	31
		たけのこ広場 (多賀保育園)		さんさん会 (支援センター)	びよびよ広場 わらべうた (新聞遊び)	
2/1	2	3	4	5	6	7
	さんさん会 (OP) リトミック (支援センター)	たけのこ広場 (多賀保育園)		さんさん会 (支援センター)	とことこ広場 わらべうた (小麦粉粘土作り)	
各広場の対象者 *とことこ広場：1歳半～就学前の子どもとその保護者 *よちよち広場：7ヶ月～1歳半位の子どもとその保護者 *びよびよ広場：妊婦～6ヶ月位の子どもの保護者 *おでかけ広場：妊婦～就学前の子どもとその保護者			子育てサークル活動 さんさん会：午前10時～正午（妊婦～3歳位の子どもの保護者） 代表：神村（090-1679-7182） たけのこ広場：午前10時半～正午（未就園児の子どもとその保護者） 代表：巽（82-2436） *初めてのの方は、代表まで連絡をしてください。			



- OPEN 午前9時～午後5時
- 休館日 毎週火曜日・金曜日

お茶のサービスやコーヒーを販売していますので、お気軽にお越しください

山背古道とことんウォーキング 椿坂で『ほっと』一息

11月22日（土）に、城陽市、井手町、木津川市を通る山背古道全線約23キロメートルを歩く「山背古道とことんウォーキング」が行われました。

今年で14回目となる今回は、約480人が参加し、参加者は紅葉や名所を楽しみながら歩いていました。

コースの途中には、ほっとコーナー（休憩所）が、中天満神社（城陽市）、井手町まちづくりセンター椿坂（井手町）、JR棚倉駅前（木津川市）など6ヶ所に設けられました。

まちづくりセンター椿坂では、とん汁や柿の販売などがあり、参加者は一休みしながら楽しんでいました。



まちづくりセンター椿坂で一休みする参加者

同和問題の解決を
みんなの手で

井手町人権啓発コンクールの作品から

先月に引き続き、“人権の大切さ”を「ポスター」と「標語」で表現した第5回井手町人権啓発コンクールの応募作品を紹介します。

作品から伝わってくる人権に対する純粋な気持ちにふれることにより、『人権の芽』を育て、みんなで“人権尊重のまち”を築いていきましょう。

【人権標語】

「友達を信じ 友達を大切に」 井手小学校6年 丸山愛理さん

「だいじょうぶ この一言で すくわれる」 多賀小学校6年 山野涼太さん

「見てる人 見てないふりは いじめです」 泉ヶ丘中学校1年 藪田梨菜さん

【人権啓発ポスター】



泉ヶ丘中小学校2年 望月幸恵さん



多賀小学校1年 大木萌花さん

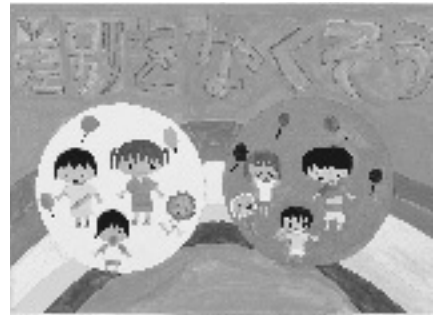

井手小学校6年 古川美沙さん

井手町の小・中学校では、人権教育と学力の向上を柱に、保・小・中学校が連携して取り組みを進めています。しかし、子どもたちを取り巻く環境が大きく変わる中で、これまでも増してさまざまな課題が現れています。そうした課題を解決していくために、学校の教育力をさらに高めると

みなさま 明けておめでとございます。日頃は、井手町の教育にご理解ご協力を賜りありがとうございます。とございます。

**井手町の子どもたちを
守り育てるネットワーク
づくりに向けて**



もに、「ご家庭や地域の方々
の力をお借りしながら子
どもたちを守り育てるネ
ットワークをさらに充実
させたいと考えておりま
す。
「深い子ども理解からはじ
まる井手町の教育」
「井手町の子どもは井手町
で育てる」
をモットーに取り組みを
進めてまいります。
今年もさまざまな機会
を通してご協力をお願い
いたしますが、どうかよろ
しくお願いいたします。



第25回綴喜青少年の主張大会

綴喜地区の小・中学生が日常生活や学校生活で感じていること、大人たちや社会に向けて訴えたいことなど、次代の担い手である青少年が主張したいことを発表する場です。

日時／平成21年1月17日(土) 午後1時～4時
場所／八幡市文化センター(八幡市八幡高畑5-3)

*お問い合わせは、社会教育課(Tel 82・5700)まで

架空請求に注意!

『民事訴訟通告書』『民事訴訟裁判告知』などで架空請求!

連絡すると高額な料金を要求!

●連絡すると民事訴訟を取り下げられるための料金を請求されるおそれがあるので、身に覚えのない場合は決して連絡しないこと。

●もし、連絡を取ってしまったら、後日返金するからお金を振り込むように言われても、決して応じないこと。

●これ以上の個人情報を知られないように

する。

●もし、間違って振り込んでしまった場合は、早急に警察及び当該金融機関に連絡し、振込先口座の凍結を願うこと。

●身に覚えのない請求を受けた際は、業者に連絡したり、振り込んだりする前に、産業環境課(Tel 82・6168)または、京都府消費生活安全センター(Tel 075・671・0144)までご相談してください。

1月10日は110番の日

緊急の時は110番通報をお願いします。

「110番するときのたいせつな6つのポイント」

- ①何がありましたか?
- ②それはいつですか?
- ③それはどこでありましたか?
- ④犯人をみましたか?
- ⑤今どうなっていますか?
- ⑥あなたのお名前は?

緊急時 あなたを守る 110番

110番は事件や事故を警察へ通報するための「緊急専用電話」です。

ご相談やお問い合わせなどの不急の電話は、警察総合相談電話や各種警察電話を利用してください。

京都府田辺警察署 Tel 63・0110

警察相談110番 Tel 075・414・0110(ブッシュホンは#9110)

スポーツ

【合併50周年記念第3回井手町マラソン大会及び第17回ジョギング大会】

講座・教室

日時／1月18日(日) 午前8時受付
場所／自然休養村サフセンター

【和太鼓交流教室】

日時／1月21日・2月4日(水) 午後7時～9時
場所／自然休養村管理センターホール

【和太鼓教室(サークル)】

日時／1月17日・31日(土)
2月7日(土)

【和太鼓教室】

日時／1月24日(土)

いずれも、午後1時半～3時半
場所／いずれも、いづみ人権交流センター体育館

*お問い合わせは、いづみ児童館(Tel 82・4112)まで

【いづみまなび教室】

《太極拳(入門・初級)》

日時／1月9日・23日(金) 午後1時半～3時

持ち物／運動できる服装・上履き

《大正琴》

日時／1月9日・23日(金) 午前10時～11時半

持ち物／大正琴・楽譜

《手芸教室》

日時／1月19日・2月2日(月)

2月10日(火)

いずれも、午後1時半～3時半

《人権学習》

日時／1月23日(金) 午前11時半～正午

午後3時～3時半

場所／いずれも、いづみ人権交流センター

*各教室の材料費等は自己負担となります

*お問い合わせは、いづみ人権交流センター(Tel 82・3380)まで

【いづみふれあい学級】

日時／1月22日(木) 午前9時半～午後12時半

場所／いづみ人権交流センター

【生き生きふれあいサロン(絵手紙)】

日時／1月21日(水) 午後1時半～

場所／玉泉苑

費用／200円

対象／60歳以上の方および障害のある方

*お問い合わせは、社会福祉協議会(Tel 82・3499)まで

【井手玉川大学(第6回)】

日時／1月20日(火) 午後1時半～

場所／自然休養村管理センター

健康

【成人・高齢者保健事業】

《山吹体操クラブ・健康相談》

日時／1月22日(木) 午後1時半～3時

場所／賀泉苑

日時／2月5日(木) 午後1時半～3時

場所／玉泉苑

対象／いずれも、65歳以上

【楽笑健康づくり教室】

日時／1月29日(木) 午後1時半～3時

場所／保健センター

*お問い合わせは、保健センター(Tel 82・3385)まで

子育て

【マタニティスクール】

日時／1月16日(金) 午後1時半～3時半

場所／保健センター

【わくわく広場】

日時／1月22日(木) 午前9時半～正午

場所／玉泉苑

＊毎月第4木曜日に開催しています

＊お問い合わせは、社会福祉協議会（TEL 82・3499）まで

【乳幼児健康診査】

《1歳半健診》

日時／1月19日（月）

対象／H19・5・6からH19・7・15生まれ

《乳児健診》

日時／2月2日（月）

対象／H20・9・4からH20・11・4生まれ

受付／いずれも、午後1時～1時半

【予防接種・集団接種】

《BCG》

日時／2月10日（火）午後2時～2時45分

●生後1～6ヶ月までに受けてください

＊母子手帳を必ず持参してください

＊「予防接種ガイドブック」は毎回必ず読

んでください

場所／いずれも、保健センター

＊お問い合わせは、保健センター（TEL 82・3385）まで

各種相談

【行政相談・心配ごと相談】

日時／1月26日（月）午後1時～4時

場所／玉泉苑

日時／2月9日（月）午後1時～4時

場所／賀泉苑

【心配ごと相談】

日時／1月19日（月）

／2月2日（月）

いずれも、午後1時～4時

場所／いずれも、玉泉苑

【無料法律相談】

日時／1月26日（月）午後2時～4時
場所／玉泉苑

＊心配ごと相談は、毎週月曜日（月）4回

第1・3・4は、玉泉苑、第2は賀泉苑）に

開設しています。（第5月曜日と祝日にあた

る月曜日は開設しません）

＊無料法律相談は予約制とします

＊お問い合わせは、社会福祉協議会（TEL 82・3499）まで

【総合健康相談】

日時／1月27日（火）午後1時半～3時

場所／保健センター

【母子の相談・教室】

《育児相談》

日時／1月14日（水）・2月4日（水）

いずれも、午前9時半～10時半

場所／いずれも、保健センター

＊お問い合わせは、保健センター（TEL 82・3385）まで

【こころの相談室（カウンセリング）】

日時／1月13日・27日・2月10日（火）

いずれも、午前10時半～午後2時

場所／いずれも、いづみ人権交流センター

＊お問い合わせは、いづみ人権交流センタ

ー（TEL 82・3380）まで

【障害者相談】

日時／1月13日・27日（火）

／2月10日（火）

いずれも、午後1時半～4時

場所／いずれも、役場1階相談室

＊お問い合わせは、高齢福祉課（TEL 82・6

165）まで

【井手町消防出初式】

日時／1月11日（日）午前10時～

場所／泉ヶ丘中学校グラウンド

1月は、多賀地区の水道メーター検針月です。メーターボックスの上に物を置かないでください

平成21年度井手町建設工事等一般競争（指名競争）入札参加資格審査申請について

- (1) 受付種別
町内（土木・建築・舗装・水道・電気・その他・コンサルタント・物品・一般廃棄物）
町外（工事・コンサルタント・物品）
- (2) 有効期間
町内・町外（追加）業者1年間（平成22年3月31日まで）
- (3) 参加申請受付期間
平成21年1月6日（火）～平成21年1月30日（金）
- (4) 作成要領配布期間
平成20年12月10日（水）～平成21年1月30日（金）
- (5) 期間中の受付日時
平日午前9時～正午、午後1時～4時まで受付
（土曜日、日曜日、祝日を除く）
- (6) 受付・配布・問合せ場所
〒610-0302
京都府綴喜郡井手町大字井手小字南玉水67
井手町役場 建設課（3階）TEL0774-82-6167

水道料金・下水道使用料の納め忘れのないように！

生活に欠かせない水を安定供給し、きれいな河川や自然を守るため、上下水道は大変重要な役割をしています。

井手町の水道と下水道は、利用者からの料金などで経営しており、水道料金・下水道使用料が納付されないと管理運営に支障が生じます。

安心して安全な水の供給を行うには、日常管理や水道施設・設備の更新、さらには老朽管の取替えなどの投資を行う必要があります。

また、汚水を処理する処理場の運転や施設の維持管理などの経費が、下水道事業には必要です。

このように、水道事業・下水道事業は料金がキチンと納入されてこそ健全な経営ができるわけですが、料金の滞納が年々増加しており、健全な事業運営に支障をきたしております。

このため、利用者の公平性を確保し、健全な事業運営を進めるため、料金の徴収に努力しておりますが、納付要請等にもかかわらず納付が滞る場合には、督促状や催告書を送付することになります。

また、悪質な滞納の場合には、給水を停止する場合もあります。
納付期限内のお支払いに、御協力をお願いいたします。

上下水道料金などで不明なことがありましたら、上下水道課（TEL 82・6169）まで、ご連絡ください。



山吹ふれあいセンター

図書館情報



お問い合わせは82-5700まで

【開館日】 火曜日～日曜日

【開館時間】 10月～3月

午前10時～午後5時

☆1月・2月の休館日

1月1～5・13・19・26・29日

2月2・9・12・16・23・26日

☆貸出冊数および期間

●図書は1人12冊、2週間

●雑誌は1人5冊、2週間

●視聴覚資料は1人3点、1週間

☆主な新着資料の紹介 1月

◆一般書

「動かぬが勝」

佐江衆一

「太陽の坐る場所」

辻村深月

「ほつき星」上・下

山本一力

「恋と恋のあいだ」

野中柊

「天国と地獄」

赤川次郎

「断絶」

堂場瞬一

「あした吹く風」

あさのあつこ

◆児童書

「ダイヤモンドのなぞ」

マッティン・ビードマルク

「ゴウきぎジャック ぼくたちともだち」

バーナデット・ワッツ

「ケンケンとムンムン」

なんぶかずや

「雨あがり」

稲本昭治

☆1月・2月の図書館行事

《親子で楽しむ紙しばい》

1月10日(土)

2月14日(土)

いずれも、午後1時半から

《親子の絵本の会》

1月17日(土)

2月21日(土)

いずれも、午後2時から

*「絵本の贈呈及び読み聞かせ」(第2回)は、3月に実施予定です。

忘れかけていた人生の名言・名句 森村誠一



言葉を忘れるということは、人生を忘れるということです。人生をより深く、より感動的に生きるための宝石のような名言・名句を多数収録。

土井徹先生の診療事件簿 五十嵐貴久



いつでも暇な副署長・令子、「動物と話せる」獣医・土井先生、おしゃまな先生の孫・桃子。動物にまつわるフシギな事件を、オカシなトリオが解決! 「老人と犬」「奇妙な痕跡」など、全7編を収録。

雪の日のたんじょう日 ヘレン・ケイ



誕生日に雪が降ることを楽しみにしていたスティーブン。しかし誕生日の前の日に大雪になってしまい、友達やおばあちゃんたちは誕生日会に来れそうにありません。落ち込んでみると、雪で立ち往生した親子がやってきて…。

アンジェリーナはスケーター ヘレン・クレイグ



おおみそかに、アンジェリーナたちはスケートで劇を披露することになりました。練習を邪魔する男の子たちに、アンジェリーナがもちかけたことは…。楽しい冬のお話。

国民年金 Q&A

Q 公的年金には、メリットがあるのですか。

A 平均寿命が大幅に伸び、私的な扶養や貯蓄によって、老後生活を送ることが困難になってきています。

公的年金は、現役世代の保険料負担で高齢者世代を支えるという世代間扶養の仕組みを基本として運営されています。これは、一人ひとりで私的に行っていた老親の扶養や仕送りを、社会全体の仕組みでカバーするものです。現役世代が全員ルールにしたがって保険料を納付し、そのときの高齢者全体を支える仕組みは、私的な扶養の不安定などのトラブルを回避するメリットがあります。

また、年金を受ける頃の将来の経済社会がどうなっているか予測がつかない中で、公的年金は、基本的に物価の変動にに応じて支給額が変動する仕組みとなっており、将来の経済変動にも十分にたえられるものとなっています。それによって実質的価値を維持した年金を一生涯にわたって保証するものであることから、安定的な老後の所得保障を可能にしています。

年金は、高齢者世代にとってももちろんのこと、若い世代にとっても、自分の親の私的な扶養や自分自身の老後の心配を取り除く役割を果たしています。

ごみ収集日程表(1月11日～2月10日)

- ★ごみは、朝9時までに出してください。
- ★カン、ビン、ペットボトル、発泡トレー等は中身の見える袋で出してください。
- ★「乾電池」は「カン」の日に、「カセットボンベ缶、スプレー缶」は「その他」の日に、それぞれ別袋にして出してください。
- ★粗大ごみは、収集日の1週間前までに産業環境課へ電話予約(TEL82-6168)してください。(テレビ・冷蔵庫・冷凍庫・洗濯機・エアコン・パソコンは除きます)
- ※古紙等(新聞、雑誌、ダンボール・紙パックごとに分別のうえ)の収集は全地区毎週月曜日です。

地区	区分	燃やすごみ	カン	ビン	粗大ごみ	ペットボトル	発泡トレー等	その他
北南水	区	火・金曜日	1月22日	1月15日	1月29日	2月5日	1月21日 2月4日	1月14日
	区							1月28日
	無区							
玉石高	区	月・木曜日	1月23日	1月16日	1月29日	2月6日	1月14日 1月28日	1月21日
	区							2月4日
	区							
多賀上	全区	火・金曜日	1月28日	1月14日	1月22日	2月5日	1月15日 1月29日	1月21日 2月4日

※ごみ収集に関するお問い合わせは、役場産業環境課(TEL82-6168)まで

し尿収集日程 ※し尿に関するお問い合わせは、城南衛生管理組合(TEL075-631-5171)まで

収集日	し尿収集区域番号	収集区域
1月29日	⑧	西北河原、東北河原、南口、西北ノ代、東北ノ代、北口、西北組、内垣内、東松ヶ花、奥西、帽子田、下川、判ノ地、田村新田
1月30日	⑨	茶臼塚、新造、東北組、甚五郎谷、阿弥陀寺
1月12日	⑩	西南組、東南組、前川、石名田、立石、小私、岩倉、馬場崎、墓ノ平
1月13日	⑪	高橋、谷村、宮ノ後、天王山、蛇谷、粟岡、北赤坂、穴虫、南久保、安堵山、浜、上ノ浜、起、佃、平山
1月14日	⑫	新四郎山、西山、西垣内、中垣内、東垣内
1月15日	⑬	川久保、北玉水、辻垣内、野畑、山田、里、玉ノ井、西高月、東高月、清水、栢ノ木、中溝
1月16日	⑭	柏原、南玉水、久保、渋川、段ノ下、扇畑、浜田、南猪ノ阪、北猪ノ阪
1月19日	⑮	梅ノ木原、野神、宮ノ本、西前田、柴木田、北開、北構、南溝、下赤田、上赤田、鳥休

ウチの収集日は...

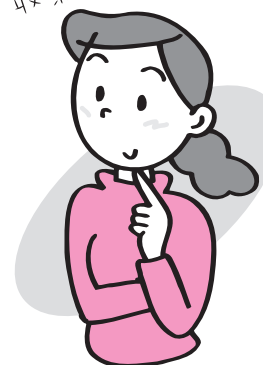

ごみの分け方・出し方 (ペットボトル)

♻️マークのついた飲料用・しょう油・みりん・焼酎のペットボトルなどの容器です。

《出し方》

1. キャップをとる
2. 簡単な水洗いをする
3. 中身の見える袋に入れる

キャップは「その他」ごみの日に出してください。シャンプー・食用油・洗剤・化粧品などの容器は対象となっていません。対象外のごみは「その他」ごみの日に出してください。



おめでとーいけいねーます

出産

(11月20日から12月10日までの届出分・敬称略)

住所	赤ちゃん	届出人
井手	橋本 彩乃	拓也
井手	大西 夢生	健太郎
井手	福島 彩斗	賢二

婚姻

(11月20日から12月10日までの届出分・敬称略)

住所	夫	妻
井手	宝蔵 将太	小出 麻矢

お詫びと訂正

広報いで12月号12面に掲載の「出産」に一部誤りがありました。お詫び申し上げますとともに、次のように訂正させていただきます。

(10月20日から11月19日までの届出分・敬称略)

住所	赤ちゃん	届出人
井手	横田 由季	紘好

公共施設電話番号一覧

名称	電話番号
総務課	0774-82-6161
企画財政課	0774-82-6162
税務課	0774-82-6163
住民福祉課	0774-82-6164
高齢福祉課	0774-82-6165
保健医療課	0774-82-6166
建設課	0774-82-6167
産業環境課	0774-82-6168
上下水道課	0774-82-6169
会計課	0774-82-6171
議会事務局	0774-82-6172
教育委員会(学校教育課)	0774-82-4333
山吹ふれあいセンター(図書館・社会教育課)	0774-82-5700
いづみ人権交流センター	0774-82-3380
いづみ児童館	4112
保健センター	0774-82-3385
地域包括支援センター	0774-82-3690
泉ヶ丘中学校	0774-82-2070
井手小学校	0774-82-2119
多賀小学校	0774-82-2112
玉川保育園	0774-82-2153
多賀保育園	0774-82-2225
いづみ保育園	0774-82-4160
子育て支援センター	0774-82-2232
環境衛生センター	0774-82-4651
学校給食センター	0774-82-3617
井手町まちづくりセンター椿坂	0774-82-3838
町立デイサービスセンター	0774-99-4318
老人福祉センター「玉泉苑」	0774-82-3499
老人福祉センター「賀泉苑」	0774-82-5059
京田辺市消防署 井手分署	0774-82-3000
井手町役場 代表番号	0774-82-2001



発行：京都府綴喜郡井手町役場

編集：企画財政課

井手町ホームページ

<http://www.town.ide.kyoto.jp/>

E-mail: info@town.ide.kyoto.jp

まちのカレンダー

(1月5日～2月10日)

住民カレンダー		
月日	曜	行事
1/5	月	役場仕事始め 心配ごと相談(午後1時～4時、玉泉苑)
6	火	
7	水	育児相談(受付:午前9時半～10時半、西部公民館)
8	木	山吹体操クラブ・健康相談(午後1時半～3時、玉泉苑)
9	金	大正琴教室(午前10時～正午、いづみ人権交流センター) 太極拳教室(午後1時半～3時、いづみ人権交流センター) マタニティスクール(午後1時半～3時半、保健センター)
10	土	IDEゆうゆうスポーツクラブ(午前9時半～11時半、町内) 和太鼓教室(午後1時半～3時半、いづみ人権交流センター体育館) 親子で楽しむ紙しばい(午後1時半～、山吹ふれあいセンター図書館)
11	日	井手町消防出初式(午前10時～、泉ヶ丘中学校グラウンド)
12	月	成人式(午前10時～正午、自然休養村管理センター大ホール)
13	火	こころの相談室(午前10時半～午後2時、いづみ人権交流センター) ペン習字(午後1時半～3時、いづみ人権交流センター) 障害者相談(午後1時半～4時、役場1階相談室)
14	水	育児相談(受付:午前9時半～10時半、保健センター) あそびの広場(午前9時半～11時、保健センター)
15	木	
16	金	マタニティスクール(午後1時半～3時半、保健センター) 出張徴収【北・南】
17	土	和太鼓教室【サークル】(午後1時半～3時半、いづみ人権交流センター) 親子の絵本の会(午後2時～、山吹ふれあいセンター)
18	日	合併50周年記念第3回井手町マラソン大会及び第17回ジョギング大会 (午前8時受付、自然休養村サブセンター)
19	月	1歳半健診(受付:午後1時～1時半、保健センター) 心配ごと相談(午後1時～4時、玉泉苑) 手芸教室(午後1時半～3時半、いづみ人権交流センター) ゆっくり学べるパソコン教室(午後2時半～5時、午後6時半～9時、いづみ人権交流センター)
20	火	井手玉川大学【第6回】(午後1時半～、自然休養村管理センター)
21	水	生き生きふれあいサロン【絵手紙】(午後1時半～、玉泉苑) ペン習字(午後1時半～3時、いづみ人権交流センター) 和太鼓交流教室(午後7時～9時、自然休養村管理センターホール)
22	木	わくわく広場(午前9時半～正午、玉泉苑) いづみふれあい学級(午前9時半～午後12時半、いづみ人権交流センター) 山吹体操クラブ(午後1時半～3時、賀泉苑)
23	金	大正琴教室(午前10時～11時半、いづみ人権交流センター) 人権学習(午前11時半～正午、午後3時～3時半、いづみ人権交流センター) 太極拳教室(午後1時半～3時、いづみ人権交流センター)
24	土	IDEゆうゆうスポーツクラブ(午前9時半～11時半、町内) 和太鼓教室(午後1時半～3時半、いづみ人権交流センター体育館)
25	日	
26	月	行政相談・心配ごと相談(午後1時～4時、玉泉苑) 無料法律相談(午後2時～4時、玉泉苑) 出張徴収【多賀】 ゆっくり学べるパソコン教室(午後2時半～5時、午後6時半～9時、いづみ人権交流センター)
27	火	こころの相談室(午前10時半～午後2時、いづみ人権交流センター) 総合健康相談(午後1時半～3時、保健センター) 障害者相談(午後1時半～4時、役場1階相談室)
28	水	
29	木	料理教室(午前10時～正午、いづみ人権交流センター) 楽笑健康づくり教室(午後1時半～3時、保健センター)
30	金	献血(午前10時～11時半、保健センター・午後1時半～3時、奥村製缶(株))
31	土	IDEゆうゆうスポーツクラブ(午前9時半～11時半、町内) 和太鼓教室【サークル】(午後1時半～3時半、いづみ人権交流センター体育館)
2/1	日	無火災デー防火パレード
2	月	乳児健診(受付:午後1時～1時半、保健センター) 心配ごと相談(午後1時～4時、玉泉苑) 手芸教室(午後1時半～3時半、いづみ人権交流センター) ゆっくり学べるパソコン教室(午後2時半～5時、午後6時半～9時、いづみ人権交流センター)
3	火	
4	水	育児相談(受付:午前9時半～10時半、保健センター) あそびの広場(午前9時半～11時、保健センター) 和太鼓交流教室(午後7時～9時、自然休養村管理センターホール)
5	木	山吹体操クラブ(午後1時半～3時、玉泉苑)
6	金	
7	土	IDEゆうゆうスポーツクラブ(午前9時半～11時半、町内) 和太鼓教室【サークル】(午後1時半～3時半、いづみ人権交流センター)
8	日	
9	月	行政相談・心配ごと相談(午後1時～4時、賀泉苑) ゆっくり学べるパソコン教室(午後2時半～5時、午後6時半～9時、いづみ人権交流センター)
10	火	こころの相談室(午前10時半～午後2時、いづみ人権交流センター) 手芸教室(午後1時半～3時半、いづみ人権交流センター) 障害者相談(午後1時半～4時、役場1階相談室) BCG(受付:午後2時～2時45分、保健センター)