

# 4

2009

平成21年4月

No. 439

## 広報

# いで

### JR山城多賀駅前の整備が完了し、 連絡道路が開通しました



府道上狛城陽線多賀バイパスから山城多賀駅へのアクセス道路を整備するため、平成14年度から行ってきました道路改良工事が完了し、3月24日(火)から供用を開始しました。これにより、大型観光バスが駅前まで通行できるようになり、春・秋の行楽シーズンには多くの観光客が期待できるようになりました。



## 2009年度（平成21年度）の当初予算

# 予算総額 **61億1344万4千円**

### 一般会計 **33億9600万円**

### 特別会計 **27億1744万4千円**

### 平成21年度予算の概要

平成21年度の一般会計は、33億9600万円となり、前年度に比べて400万円、0.1%の増額となりました。

また、特別会計は、国民健康保険・老人保健・介護保険・後期高齢者医療・井手町水道事業・多賀地区簡易水道事業・公共下水道事業・多賀財産区を併せて27億1744万4千円となり、前年度に比べて34万2千円、0.0%の減額となり、一般会計と特別会計を合わせた総額は、61億1344万4千円の予算規模となり、前年度に比べて365万8千円、

0.1%の増額となります。

中でも、多賀小学校特別支援学級の設備充実や前年度から平成23年度までの4カ年計画で整備を予定していた小中学校の空調設備を本年度で完備するなど教育環境の充実、高齢者人間ドックの助成や妊婦健康診査の助成回数の拡大といった福祉の充実を図っています。

また、日常生活に身近な道路などの生活基盤の整備などにも重点を置いた予算となっています。

### 平成21年度主な事業（単位：千円）

#### 総務費

第4次総合計画策定業務	6,480
住民票等交付窓口拡大サービス	100
カジカガエル復元事業	344
国民保護対策	366

#### 民生費

成年後見制度利用支援事業	500
ゲートボール場整備	1,500
次世代育成支援行動計画策定	2,602
敬老事業	6,159
児童手当	63,540

#### 衛生費

高齢者人間ドック助成	309
合併処理浄化槽設置事業補助	2,070
源氏ボタル保護育成	316
予防接種事業	14,811
健康増進事業	10,922

#### 農林水産業費

有害鳥獣駆除	356
生産調整推進対策種子助成	300
農地・水・環境保全向上対策事業	640
豊かな緑と清流を守る森林整備事業	300

#### 商工費

玉川の桜並木保存事業	2,500
町商工会振興事業補助	7,500
小企業特別融資保障料補給	3,500
桜まつり	4,000
まちづくりセンター管理委託	1,485

#### 土木費

町道1号線道路改良	31,000
町道38号線道路改良	32,000
町営住宅デジタルアンテナ設置	4,000
町営住宅火災警報器設置	6,000
下排水路改修	24,510

#### 消防費

井手分署改修	5,500
ハザードマップ作成	2,500
消防委託料	149,837
消火栓設置	900

#### 教育費

多賀小学校特別支援学級整備	1,000
小・中学校空調設備設置	71,380
放課後児童クラブ	8,176
文化財発掘調査	3,052

## 歳出合計 **33億9600万円**

3月定例町議会は、3月10日から24日まで開かれました。今議会では、6人の議員から計14件の一般質問が行われ、平成21年度井手町一般会計予算など21件の議案が提案され、いずれも慎重に審議された結果、原案可決または同意されました。

3月定例町議会で可決成立した議案等は次のとおりです。

**【提出議案】**

- ▼井手町教育委員選任につき同意を求める件
- ▼指定管理者選任につき同意を求める件（野外活動センター）
- ▼指定管理者選任につき同意を求める件（共同浴場）
- ▼井手町介護従事者処遇改善臨時特例基金条例制定の件
- ▼井手町介護保険条例の一部を改正する条例制定の件
- ▼職員勤務時間、休暇等に関する条例等の一部を改正する条例制定の件
- ▼井手町廃棄物の処理および清掃に関する条例の一部を改正する条例制定の件
- ▼町道路線変更の件
- ▼平成20年度井手町一般会計補正予算（第4回）
- ▼平成20年度井手町国民健康保険特別会計補正予算（第3回）
- ▼平成20年度井手町介護保険

特別会計補正予算（第3回）  
▼平成20年度井手町公共下水道事業特別会計補正予算（第4回）  
▼平成21年度井手町一般会計予算

▼平成21年度井手町国民健康保険特別会計予算  
▼平成21年度井手町水道事業会計予算

▼平成21年度井手町多賀地区簡易水道事業特別会計予算  
▼平成21年度井手町老人保健特別会計予算

▼平成21年度井手町後期高齢者医療特別会計予算  
▼平成21年度井手町介護保険特別会計予算

▼平成21年度井手町公共下水道事業特別会計予算  
▼平成21年度井手町多賀財産特別会計予算

**【説明】**  
▽人権擁護委員の推薦につき意見を求める件

\*3月議会で推薦されました町人権擁護委員の方は次のとおりです（敬称略）

- 井手町人権擁護委員  
寺島 みさ尾（上井手区）

役場では、今後の行政需要に対応するため、4月1日付で職員の変更を行いました。（敬称略）  
※カッコ内は旧役職

**◎町長の事務部局**

【理事級】理事（事業担当）（産業環境課長） 村田名良夫

【課長級】総務課長（高齢福祉課長・地域包括支援センター所長兼務） 脇本和弘▽高齢福祉課長・地域包括支援センター所長兼務（総務課課長補佐） 木田昭弘▽産業環境課長（産業環境課課長補佐） 藤崎裕司

▽多賀保育園園長（多賀保育園園長補佐） 有村律子

【課長補佐級】総務課課長補佐（総務課係長） 早寄武▽税務課課長補佐（同和・人権政策課課長補佐） 野田昌司▽保健医療課課長補佐（企画財政課係長） 花木秀章▽住民福祉課課長補佐（保健医療課係長） 乾浩朗

【係長級】総務課係長（総務課主事） 寺井佳孝▽企画財政課係長（住民福祉課主事） 菱本嘉昭▽同和・人権政策課係長（建設課係長） 佐藤明弘▽同和・人権政策課係長（同和人権政策課社会教育主事） 高江裕之▽産業環境課係長（環境衛生センター）（産業環境課係長） 森川康彦▽玉川保育園主任（いづみ保育園主任） 横田加代子▽多賀保育園主任（いづみ保育園主任） 出口登美子

▽いづみ保育園主任（玉川保育園主任） 吉川喜美子▽玉川保育園主査（多賀保育園主査） 中村育子▽いづみ保育園主査（玉川保育園主査） 中島美智代

【主事級】総務課主事（税務課主事） 窪田直行▽建設課主事（総務課主事） 西島豊広▽産業環境課主事（議会事務局主事） 石井美子▽高齢福祉課保健師（保健医療課保健師） 保健センター） 栗原清佳

◎新規採用（4月1日付）  
岡田善行・教育委員会学校教育課課長補佐兼学校教育指導主事▽正野和馬 総務課主事補▽宮村潤 産業環境課主事補▽岡田泰典 税務課主事補▽上原亜紀 企画財政課主事補▽池田守紀 保健医療課保健師補（保健センター） 安田佳矢 玉川保育園保育士補▽市川有美 多賀保育園栄養士補

◎退職（3月31日付）  
中島茂喜（理事（事業担当））▽古川伸行（税務課課長補佐）▽上島勇（住民福祉課課長補佐）▽粟田真澄（上下水道課係長）▽汐見由紀子（多賀保育園園長）▽中谷知英子（いづみ保育園調理師）▽山田利博（産業環境課主査）

**水道料金・下水道使用料の納め忘れのないように！**

生活に欠かせない水を安定供給し、きれいな河川や自然を守るため、上下水道は大変重要な役割を担っています。

井手町の水道と下水道は、利用者からの料金などで経営しており、水道料金・下水道使用料が納付されないことと管理運営に支障が生じます。安心して安全な水の供給を行うには、日常管理や水道施設・設備の更新・さらには老朽管の取替えなどの投資を行う必要があります。

また、汚水処理する処理場の運転や施設の維持管理などの経費が、下水道事業には必要です。

このように、水道事業・下水道事業は料金がキチンと納入されてこそ健全な経営ができるわけですが、料金の滞納が年々増加しており、健全な事業運営に支障をきたしております。

このため、利用者の公平性を確保し、健全な事業運営を進めるため、料金の徴収に努力しておりますが、納付要請等にもかかわらず納付が滞る場合には、督促状や催告書を送付することになります。

また、悪質な滞納の場合には、給水を停止する場合もあります。納付期限内のお支払いに、御協力をお願いいたします。

上下水道料金などで不明なことがありましたら、上下水道課（TEL 82・6169）まで、ご連絡ください。

## いでのまちがど



### 49人が泉ヶ丘での思い出を胸に巣立つ 第62回泉ヶ丘中学校 卒業証書授与式

泉ヶ丘中学校（松本秀男校長）の第62回卒業証書授与式が3月13日（金）に行われました。

この日、49人の卒業生（男子25人・女子24人）は、中学校生活3年間の思い出がたくさん詰まった校舎を巣立っていきましました。

式典では、在校生らの大き



祝辞を述べる汐見町長



式辞を述べる松本校長



巣立ちの決意を述べる卒業生代表(泉ヶ丘中)

このあと卒業生代表が3年間の中学校生活の思い出を語り、力強く巣立ちの決意を述べ、卒業生は新しい人生のスタートを切りました。

な拍手のなか卒業生が入場。全員による校歌斉唱のあと、卒業生一人ひとりの名前が読み上げられ、卒業証書が松本校長からクラスの代表者に手渡されました。

松本校長は式辞で「楽しい時ばかりではなく、苦しい時やつらい時があるが、そんな時こそ希望を持つ事が大切。その希望の実現に向かって努力してください」と述べられました。引き続き在校生代表と先生方による『構成詩』が巣立っていく卒業生に語りかけられると、卒業生の中には、3年間のさまざまな思い出があふれ出し、涙する生徒も・・・。



在校生に見送られる卒業生(井手小)



卒業証書が手渡されました(多賀小)

### 井手小69人 卒業 多賀小20人

3月19日（木）、井手小学校と多賀小学校で卒業証書授与式が行われました。

この日、井手小学校から69人（男子37人・女子32人）、多賀小学校から20人（男子11人・女子9人）の卒業生が、6年間の思い出を胸に小学校を巣立っていきましました。

### 暮らしと食・農の危機 打開へ

2月28日（土）、自然休養村管理センターで、綴喜地域の農村女性グループでつくる綴喜地方生活研究グループ連絡協議会の35周年大会が行われ、生活研究グループ員ら約100人が参加しました。

同協議会は、各地域のグループ相互の連携と親睦を深め、農業の発展と健康で豊かな農家生活の実現を図ることを目的に結成されました。結成35周年を迎え、これまでにわたり学習し、実践してきた活動を振り返るとともに、次世代への伝承を踏まえ、一層の充実と発展を図るため大会が行われました。

大会では、杉山フキ工綴喜地方生活研究グループ連絡協議会会長のあいさつ、来ひんの汐見明男町長のあいさつに続き、各グループの手作り料理を囲み、グループ活動の思い出や次世代へ伝えたい思いなどの意見交換が行われました。

また、午後からは「生活研究グループの出番だ」「暮らしと食・農の危機打開の時代」と題し、渡辺地域経営研究所主宰の渡辺信夫氏による



講演会の様子

講演や、「開発途上国の農村女性の生活を垣間見る」と題し、京都府山城北農業改良普及センター所長の黄瀬邦子氏による講演が行われ、参加者は熱心に聞き入っていました。

### 人権の花運動に感謝状

3月4日（水）、多賀小学校で「人権の花運動」に対する感謝状の贈呈式が行われました。

昨年10月に人権の花であるスイセンを栽培し、思いやりの心を持ってもらおうと「人権の花伝達式」が行われ、同小児童と人権擁護委員の方がプランターに球根を植え、今日まで大切に育ててきました。

贈呈式では、きれいに咲い

たスイセンを前に、人権擁護委員の方から児童会副会長の小崎美穂さんに感謝状が贈られ、児童会会長の妙一美渚実さんが「11月に入って、全学年で人権について学習し、学年ごとに人権スローガンを考えました。今日いただいた感謝状を大切にしながら、これからもいじめや嫌がらせ、人の困ることはしない子供になるよう頑張ります」とお礼の言葉を伝えました。



感謝状を受け取る児童代表

### 優良団体表彰を受賞

2月6日(金)、滋賀県立芸術劇場びわこホールで、中ブロック体育指導委員連絡協議会の表彰式が行われ、井手町体育指導委員会(栗田善嗣委員長)が優良団体表彰を受賞しました。

同賞は、地域体育の健全な普及発展に顕著な成果をあげ、地域スポーツの振興に貢献している団体に対して贈られました。同町体育指導委員会は、住民の健康と潤いや生きがいのある生活を目指し、健康づくりと相互の親睦を図るため、スポーツ・レクリエーション活動を通じて生涯スポーツに取り組んでいることや体育協会やその他各種団体との連携を深め、IDEゆうゆうスポーツクラブの充実に努めていることが評価されました。



授賞式の様子

### 住民の安心・安全を確保するために

3月6日(金)、井手町建設業協会(47事業所)の西島誠会長と中谷英輔副会長が役場を訪れ、大規模災害発生時に

おける緊急対応に関する協定を汐見町長と交わしました。この協定は、大規模な災害が発生した場合に、公共土木施設の災害状況の調査、把握、応急復旧等を建設業協会と町が協力して迅速かつ的確に対応し、住民の安心・安全を確保することを目的に交わされました。



協定を交わす汐見町長と西島会長

### 新鮮野菜の直売所 なごやか市オープン

3月6日(金)、J A京都やましろ農産物直売所井手町店『なごやか市』の開店式が、J A京都やましろ農協井手町支店で行われました。

開店式では、直売所前でテープカットが行われたあと、天津泰治代表組合長の式辞、来ひんからの祝辞がありました。

続いて、直売所建設に携わった野原工務店の野原利明さんと、木田進さんに天津組合長から感謝状と記念品が贈られました。また、『なごやか市』の愛称命名者である馬場典子さんには、直売所運営委員会の大西猛会長より感謝状と記念品が贈られました。オープン初日はあいにくの雨にもかかわらず、地元農家が育てた新鮮な野菜を求める人で賑わっていました。



多くの人で賑わう直売所

### 薬膳まつり開催

3月22日(日)、井手町まちづくりセンター榎坂で、同町まちづくり協議会(小川俊雄会長)主催の薬膳まつりが開催されました。当日は、中神琴溪(なががみきんけい)橋諸兄・小野小町といった井手

町にゆかりのある人物に扮装した参加者が登場。あちこちで記念撮影に応じる人気ぶりで会場は大いに盛り上がりました。有王地区で晩年を過ごしたとされる江戸時代の漢方医中神琴溪にちなみ行われ、薬膳料理や薬膳茶、よもぎを練りこんだお餅などが来場者に振る舞われました。また、薬膳レストラン「あわさい」の井原浩二氏を講師に招き『薬膳と正しい食事』と題した講演が行われました。琴溪は「わが死後墓に一心に詣るものには一つだけ病を取り除いてやろう」という言葉を残したと言われており、まつりの最後には、有王地区にある琴溪のお墓を訪れ、取り除いてほしい病を絵馬にしたため、お墓に供えました。



つきたてのお餅が振舞われました

▶ 2月28日（土）、井手町源氏ポタルの保護等に関する協議会（松尾昌利会長）のメンバーが、多賀保育園近くの南谷川堤にサツキツツジの苗木約300本を植えました。

今回の取り組みは、ホテルが休憩できる場所の確保や見物者の車のライトを遮光する目的で行われたもので、同協議会では、これからもホテルの保護のため様々な取り組みを行う予定です。



◀ 3月3日（火）、平常時の地域活動に積極的に取り組んでいる消防団に対して贈られる消防団地域活動表彰の受賞報告に綱田貞二団長が役場を訪れ、汐見町長に受賞報告を行いました。

井手町消防団は、毎月1日に消防団員や井手分署員らが町内を巡回し、住民に対して防火意識の高揚を図るための活動を昭和40年から実施しており、その活動が評価されました。綱田団長は「受賞は大変うれしいが、これは先輩方が引き継いでこられたもの。これからもこの活動を続けていきたい」と話しておられました。

▶ 3月3日（火）、井手町商工会主催の新春講演会が、府立山城勤労者福祉会館で行われました。

講師に、元NHKエグゼクティブアナウンサーで、「NHKのど自慢大会」や「紅白歌合戦」などの司会を務められた宮川泰夫さんを招き、『輝いて生きる～オンリーワンの人生を～』と題した講演が行われました。

講演では、のど自慢大会の誕生秘話や各地で出会った人々とのエピソードなどを面白おかしく話され、会場は笑いに包まれていました。



◀ 3月16日（月）、泉ヶ丘中学校の1年生が、理科の授業の一環として地層観察を行いました。

この取り組みは、町内にある自然文化財を知ってもらうとともに、実物を見て触れることで学習効果を高めようとして行われました。

今回は、橘諸兄公旧跡付近と町共同墓地付近を訪れ、約150万年前の地層を見学し、サンプル収集やスケッチを行いました。



◀ 3月3日(火)、上玉川橋付近の玉川堤に、井手小学校の児童と井堤保勝会のメンバーが、町の花「ヤマブキ」の苗木約100株を植樹しました。  
 児童は、たくさんのヤマブキが咲くことを願い、ていねいに心を込めながら一株ずつ植樹しました。

▶ 3月9日(月)、井手町老人クラブ連絡協議会女性部(木田つや子部長)が、手作りの雑巾約950枚を町内各施設に寄贈しました。

4回目となった今回も特別養護老人ホームいでの里や賀泉苑などの福祉施設や各小中学校、保育園、井手共同作業所などに贈られました。



▶ 3月1日(日)、自然休養村管理センター調理室で、井手町まちづくり協議会主催の薬膳料理教室が行われました。講師に、シャトーテル大手前の辻岡生隆総料理長と薬膳レストラン「あわさい」の稲井料理長を招き、参加者は「アサリとニンニクの和風スープ」や「蓮の実とタコの炊き込みご飯」、「里芋とイチゴのムース」など5品の薬膳料理に挑戦しました。



## 定額給付金及び子育て応援特別手当について

平成21年2月1日時点で住民登録や外国人登録されている方に定額給付金等が給付されます。給付を受けるには申請が必要となりますが、3月11日にみなさまに郵送しました定額給付金及び子育て応援特別手当の申請手続はお済みですか？

もし、申請書が届いていない場合や申請方法等についてわからない点があれば、定額給付金等交付事業推進本部（総務課 Tel 82 - 6161）までお問い合わせください。

### 申請方法

3月11日に郵送させていただいた申請書に必要な事項を記入・押印して指定口座の通帳又はキャッシュカードの写しを添付し、返信用封筒に入れて送付してください。

### 申請期限

平成21年9月15日（火）

### 給付時期

3月中に申請があり、内容に不備がないものについては4月21日に給付する予定です（以降、月1回程度で順次給付）。

### 定額給付金の概要

1. 給付対象者…平成21年2月1日（基準日）に
  - ①住民基本台帳に記録されている方
  - ②外国人登録原簿に登録されている方
2. 申請・受給者
  - ①の方は世帯主
  - ②本人又は同一居住地・同一生計の方

（注）①の場合は世帯主以外の世帯の方や②の場合は同一居住地・同一生計の方が申請受給される場合は、申請書の代理人欄に署名、押印していただく必要があります。
3. 給付額
  - (1) 昭和19年2月2日以前に出生した方及び平成2年2月2日以降に出生した方 1人につき 20,000円
  - (2) (1)以外の方 1人につき 12,000円

### 子育て応援特別手当の概要

1. 支給基準日  
平成21年2月1日
2. 支給対象となる子ども  
第2子以降のこどもの生年月日が平成14年4月2日から平成17年4月1日までの間に該当する子ども
3. 申請・受給者  
対象となる子どもと同居している世帯主又は扶養している方
4. 支給額  
対象となる子ども1人につき 36,000円

### 時間外窓口拡大サービス開始 (要電話予約)

住民サービスの向上を図るため、住民票などの交付窓口を拡充し、土・日・祝日についても住民票などの証明書を交付いたします。（要電話予約Tel 82 - 6164）また、老人福祉センター賀泉苑を取次所として、住民票などの交付も行います。

正午から午後1時までは、従来どおり住民票の写しや所得・課税証明書など、一部の証明書を発行します。

また、役場の開庁時間は、4月1日から国に準じて15分短縮し、午前8時30分から午後5時15分までです。

\*図書館や保育園などは従来どおりです。

### 教育長に 松田定さんを選任



選任された  
松田定さん

3月定例町議会において、松田教育委員が選任同意されました。

これを受けて、4月1日に開かれた教育委員会では、松田さんが互選により教育長に選ばれました。任期は、前教育長在任期間の平成22年6月28日まで。

新しく教育長に選任された松田さんは、昭和46年に京都府小学校教諭となり、八幡市内の小・中学校長、府教育庁学校教育課長、山城教育局長を歴任され、平成21年3月に京都府立図書館長を退任されました。

### 木下教育長退任 ごくろうさまでした

井手町の教育長を務めてこられた木下恵三郎さんは、健康上の理由により平成21年2月28日をもって退任されました。

木下前教育長は、井手小・多賀小で長年にわたりご活躍され平成18年6月29日に選任。2年8ヶ月教育長として活躍されました。



退任された木下教育長



## 平成 21 年度第 1 回調理師試験及び製菓衛生師試験の実施について

試験名	調理師試験	製菓衛生師試験
願書配付	京都府山城北保健所及び田辺地域総務室で3月2日(月)から配付【土曜日、日曜日及び祝日を除き、午前9時～正午まで及び午後1時～5時まで】	
願書受付日	4月13日(月)～17日(金)	4月20日(月)～24日(金)
願書受付場所及び時間	京都府山城北保健所及び田辺地域総務室(郵送での受付はできません)【午前9時30分～11時30分まで及び午後1時30分～4時30分まで】	
試験日時 試験会場	5月24日(日)午前10時～正午 関西文理学院	
問い合わせ先	京都府山城北保健所衛生室(Tel 21 - 2912)	

\*受験料  
(京都府収入証紙)  
◆調理師試験  
6,100円  
◆製菓衛生師試験  
9,400円

## 平成 21 年度自衛官等募集案内

### 1 募集種目及び試験期日等

募集種目	受付期間	試験期日	資格
幹部候補生	一般 4月1日～5月12日	1次:5月16・17日 (17日は飛行要員のみ) 2次:6月16～18日 (指定する1日) 3次:7月15日～8月6日 (飛行要員のみ、指定する日)	20歳以上26歳未満の者【22歳未満の者は大卒(見込含)】 大学院修士学位取得者(海上技術幹部候補生志願者は、理工学修士学位取得者に限る)及び自衛官は28歳未満
		1次:5月16日 2次:6月16日～18日 のうち指定する1日	専門の大学(見込含)20歳以上30歳未満の者【薬剤は20歳以上26歳未満の者(薬学修士学位取得者は28歳未満)】
予備自衛官補	一般 第1回 1月5日～4月13日 第2回 7月21日～10月9日 ※1回で採用予定数に達した場合、第2回は実施しない場合があります。	第1回 4月18日～20日 第2回 10月17日～19日 ※いずれか1日を指定されます。	18歳以上34歳未満の者
	技能		18歳以上で国家免許資格等を有する者(資格により55歳未満～53歳未満の者)

※詳細につきましては、次の受付及び問い合わせ先に確認してください。

2 受付及び問い合わせ先 宇治地域事務所 宇治市広野町西裏100-30 コメウビル2F Tel 44-7139

## 水道水質検査計画のお知らせ

井手町では、水道法第20条の規定に基づき、定期的水質検査を実施しております。平成21年度の水質検査計画を策定しましたのでお知らせします。

○平成21年度水質検査計画の概要

### 1. 品質保証のための水質検査

検査の名称	検査場所	検査の頻度	項目数	検査項目
毎日検査	浄水場 配水管末	毎日	3項目	色、濁り、消毒の残留効果
毎月検査	配水管末	毎月	9項目	水質基準項目
3ヶ月検査	配水管末	年4回	28項目(内2回51項目)	水質基準項目
年間検査	配水管末	年1回	25項目+農薬	水質管理目標設定項目

### 2. 品質管理のための水質検査

検査の名称	検査場所	検査の頻度	項目数	検査項目
原水検査	浄水場入口・取水ピット内	年2回	40項目	水質基準項目

(※上記検査は井手町水道事業、多賀地区簡易水道事業の配水系統ごとに行います。)

住民の皆様に安心・安全な水道水を飲んでいただけるように、きめ細かい水質検査を行います。

\*お問い合わせは、上下水道課(Tel 82-6169)まで

保健センターより  
お知らせ

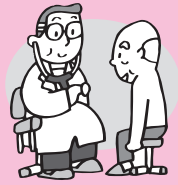

楽笑健康づくり教室  
(メタボ予防・ダイエット)  
の受講者募集

病気になる前に運動と正しい  
食事習慣で生活習慣病を予防  
しよう！今よりもっと健康  
に！

健康的に痩せたい方、健診の  
検査結果を少しでも改善したい  
方、血圧を下げたい方を募集し  
ます。

春からスタートの教室です。  
健康的な食事について学び、仲  
間と一緒に楽しく運動します。  
痩せたいなあと思いつながら、  
きつかけがつかめなかった方、  
この機会に参加し、3kgの減量  
を目標に、半年間一緒に頑張っ  
てみませんか。3kg減れば、血  
液検査のデータはよくなると言  
われています。

- 対象
- ①年齢／40歳以上74歳までの方
  - ②左記のいずれかに当てはまる方
  - BMI 25以上
  - 腹囲男性85cm以上、女性90cm以上

- 血圧がちよつと高めの方(収縮期血圧130mmHg以上160mmHg未満)
- 拡張期血圧85mmHg以上90mmHg未満)
- 中性脂肪150mg/dl以上
- LDL120mg/dl以上
- HDL40mg/dl未満
- 血糖HbA1c5.5%以上
- 空腹時血糖値110mg/dl以上

- ③ 昨年の健診結果を提出できる方
- ①②③のすべてに該当される方
- 期間／6ヶ月間
- 内容／運動実践指導者による運動教室と栄養士による食事改善教室
- 場所／保健センター
- 申込み締切は4月20日(月)まで
- 日程、内容について詳しくは保健センター(電話82・33885)まで

妊婦健康診査についての  
お知らせ

平成21年4月1日から、公費で助成する妊婦健康診査の内容が変更されました。

- 妊婦健康診査受診票の様式・検査項目が一部変わりました。
- 助成する回数が5回分から14回分に拡充されました。
- \* お問い合わせは、保健センター(Tel 82・33885)まで

子育て支援センターからのお知らせ



親子で一緒に遊んだり、育児の情報交換や相談のできる場として「井手町子育て支援センター」を開設しています。子育て支援センターは玉川保育園内にあり、月曜日～金曜日(午前9時半～午後4時)にご利用できますので、いつでも気軽にあそびにきてください。お問い合わせは、子育て支援センター(TEL 82・2232)まで

4・5月の事業 時間：午前10時～正午

日	月	火	水	木	金	土
4/12	13	14	15	16	17	18
	おでかけ広場 (人権交流センター) 井手地区	たけのこ広場 (公園遊び) 雨天・支援センター		さんさん会 (お出かけ)	さんさん会(OP) リトミック (支援センター)	
19	20	21	22	23	24	25
	おでかけ広場 (西部公民館) 多賀地区	たけのこ広場 (いちご狩り) 雨天・支援センター	よちよち広場 (僕と私のこいのぼり作り)	さんさん会 (玉泉苑)	ぴよぴよ広場 (僕と私のこいのぼり作り)	
26	27	28	29	30	5/1	2
		たけのこ広場 (公園遊び) 雨天・支援センター	休日			
3	4	5	6	7	8	9
	休日	休日	休日			

各広場の対象者

- \*とことこ広場：1歳半～就学前の子どもとその保護者
- \*よちよち広場：7ヶ月～1歳半位の子どもとその保護者
- \*ぴよぴよ広場：妊婦～6ヶ月位の子どもの保護者
- \*おでかけ広場：妊婦～就学前の子どもとその保護者

子育てサークル活動

- さんさん会：午前10時～正午(妊婦～3歳位の子どもの保護者)  
代表：乾(090-1679-7182)
- たけのこ広場：午前10時半～正午(未就園児の子どもの保護者)  
代表：巽(82-2436)
- \*初めての方は、代表まで連絡をしてください。

★おでかけ広場は、子育て支援センターの職員が、おもちゃや絵本などを持って地域の機関に出向いて行って一緒に遊んだり、子育ての相談などを受たりする場です。子育て支援センターまでなかなか出向いてこれないお母さん、子どもさんと一緒に遊びにきてくださいね。

同和問題の解決を  
みんなの手で

## 見つめよう私たちの歴史 育てよう私たちの文化 第23回井手町解放文化祭

第23回井手町解放文化祭（同実行委員会主催＝中村義孝実行委員長）が、3月15日（日）いづみ人権交流センターを会場にして晴天の中、盛大に開催されました。

解放セレモニーでは、中村実行委員長から「解放文化祭も23回目を迎え、これまで人権文化の創造を地域内外に発信してきました。今年も人間の尊厳が尊重される社会を創るため情報を発信していきたい」とあいさつ。つづいて、町を代表して汐見町長、また議会を代表して中坊議長、部落解放同盟京都府連の西島書記長よりそれぞれ来ひんのあいさつがあり、その後文化祭の成功を願って餅つきが行われ、つきたての餅をきなこ餅にして会場にくぱり雰囲気は大いに盛り上がりました。

舞台では、愛deバンドの演奏を最初にいづみ太鼓「左馬」の和太鼓演奏、マンドリンとギターによる合奏、老人クラブによるカラオケ、大正琴の演奏に合わせていづみ保育園児が歌を披露、また玉川・多賀保育園児の手話による歌などが発表されました。

記念公演会では、津軽三味線と邦楽器・世界の民族楽器の演奏を通じて人権と平和を訴えているグループ「彩雅ワールド」(稲岡満男主宰)を招いて、「心を揺さぶる魂の演奏と語り」と題し人権コンサートが開催されました。

交流センター内では、人権展をはじめ児童館・保育園・小中学校・いづまなび教室・住民の作品展示、館外では関係団体によるうどん、お好み焼き、フライドポテトなどそれぞれ趣向をこらした模擬店が設けられ大変ぎわっていました。

今後も、広く住民の交流を図り人権尊重意識の高揚を図るための井手町解放文化祭を開催します。



### 教育の窓

#### あいさつがあふれる 学校・地域・井手町

みなさん こんにちは。

井手町では、子どもたちが心身ともに健康で心豊かに育つことを願って、昨年度から「さわやかあいさつ運動」を進めています。

今年度はあいさつの輪をさらに広げようと、町内の小・中学校や保育園、児童館などが協力して取り組めます。

井手小・多賀小・泉ヶ丘中の三校では、普段の取り組みに加え、学期ごとに「あいさつ運動週間」を設けて一斉に行います。児童会や生徒会が中心となり、PTAや地域の方々にもご協力いただきながら勢いのある活動になることを期待して

います。

「さわやかあいさつ運動週間」

第1回6月1日～5日

第2回10月5～9日

第3回2月15日～19日

あいさつができる子どもを育てることは、明るい表情の子どもを育てることです。井手町のあたたかい人のネットワークで、子どもたちを健やかに育んでいただきますようお願いいたします。





**公共下水道への接続について**

上下水道課では、下水道工事が終わり供用開始になりましたら、できるだけ早く公共下水道に接続していただくようお願いしております。整備された下水道も、地域に居住するみなさまが積極的に活用していただかなければ、下水道の効果も期待できません。

また、快適な生活環境を築くためにも、下水道に接続していただくことが必要です。

台所や風呂場、便所などからの汚水を公共下水道に接続していただくための排水設備工事は、必ず井手町下水道排水設備指定工事業者に依頼していただきますようお願いいたします。

また、本町では、排水設備工事を行うにあたり融資あつ旋制度を設けております。ご利用を希望される方は、上下水道課までお問い合わせ下さい。

公共下水道への接続は、新たに供用開始された日から3年以内に行うていただく。

供用開始から3年以上経過しても接続をされていない家庭へは、町職員による戸別訪問を行うこともありますので、よろしくお願いたします。

\*お問い合わせは、上下水道課 (Tel 82・6169) まで

**京都府保健所綴喜分室からのお知らせ**

**母子家庭奨学金申請受付**

平成21年度受給される方は、5月末までに申請してください。年度途中の申請は減額支給となります。(対象は、乳幼児から高校生まで。毎年度申請が必要です。他の制度と併せて支給の方は、支給額が制限されます。)

※お問い合わせは、京都府山城北保健所綴喜分室 (電話 03・5747) まで

**宝くじ助成金で整備しました**

(財)自治総合センターが行っている宝くじ助成を受けて、南区・北区・上井手区・北部区・西部区の備品整備を行いました。

宝くじ助成は、宝くじの普及広報を図るために宝くじの収入を財源として、地域のコミュニティ活動や共同活動を行っている団体に対して助成されるものです。宝くじの助成金はまちのこんなところにも役立っています。

**船上で府内の女性と共に、研修と交流を深めませんか！**

**第29回京都府女性の船参加者募集**

◆主催/京都府  
◆実施時期/6月19日(金)～6月22日(月)  
3泊4日

◇訪問地/北海道

◇募集人員/100名(京都府内に居住する20歳(4月1日現在)以上の女性で、女性団体活動等においてリーダー的役割を果たそうと意欲のある人で健康で、団体生活に適應できる人)

◇参加費/40,000円程度

◇提出書類

●参加申込書

●作文「私の活動の成果と課題」

◇内容/講義、テーマ別学習会、発表・意見交換会、現地活動団体との交流、社会学等

◇申込期限/4月17日(月)まで(必着)

◇申込先/井手町教育委員会社会教育課

**救命講習会開催のお知らせ**

日時/5月3日(日)午前9時～正午  
場所/京田辺市消防署井手分署会議室  
定員/10名程度  
参加費/無料

受付期限/5月2日(土)まで

\*お問い合わせは、京田辺市消防署井手分署 (Tel 82・3000) まで

**住宅用火災警報器を設置されましたか**

新築住宅は、平成18年6月から住宅用火災警報器の設置が義務付けられています。

また、既にお住まいの住宅(戸建て住宅・店舗併用住宅・共同住宅)は、平成23年5月31日まで設置が猶予されていますが、大切な家族の命を守るためにも一日も早く設置をお勧めします。取り付ける箇所は、寝室・階段・台所などとなっています。

※悪質な訪問販売などに注意しましょう。

消防署員・消防団員が訪問し販売をしたり、特定の業者に販売を委託することはありません。業者の服装や急がせる話に惑わされないように注意してください。

\*お問い合わせは、京田辺市消防本部予防課 (Tel 63・7826) または京田辺市消防署井手分署 (Tel 82・3000) まで

**スポーツ**

**【井手町体育協会総開会式及び町長旗争奪ソフトボール大会】**  
日時/4月19日(日)午前8時半～  
場所/泉ヶ丘中学校グラウンド

**講座・教室**

**【和太鼓交流教室】**  
日時/4月15日(水)午後7時半～9時  
場所/自然休養村管理センターホール

**【和太鼓教室(サークル)】**  
日時/4月18日(5月2日)(土)  
いずれも、午後1時半～

**【和太鼓教室】**  
日時/4月11日(25日)(土)  
/5月9日(土)

いずれも、午後1時半～  
場所/いずれも、いづみ人権交流センター体育館  
\*お問い合わせは、いづみ児童館 (Tel 82・4112) まで

**【いづみまなび教室】**

《太極拳(入門・初級)》  
日時/4月24日(金)・5月8日(金)  
いずれも、午後1時半～3時  
持ち物/運動できる服装・上履き





【開館日】 火曜日～日曜日

【開館時間】 4月～9月

午前10時～午後6時

☆4月・5月の休館日

4月13・20・27・30日

5月1・11・14・18・25・28日

☆貸出冊数および期間

●図書は1人12冊、2週間

●雑誌は1人5冊、2週間

●視聴覚資料は1人3点、1週間

☆主な新着資料の紹介 4月

◆一般書

「女も、不況？」 酒井順子

「アンコ樺は熱血ボンちゃん」

「くじら組」 山田詠美

「佐保姫伝説」 山本一力

「三匹のおっさん」 阿刀田高

「プラ・パロック」 有川浩

「恋文の技術」 結城充孝

森見登美彦

◆児童書

「メニメニハート」 令丈ヒロ子

「すやすやタヌキがねていたら」

渡辺有一

「オオカミのおうさま」 田島征三

「おばけのジョーシージェーナをす

る」 ロバート・ブライト

☆4月・5月の図書館行事

《親子で楽しむ紙しばい》

4月11日(土)・5月9日(土)

いずれも、午後1時半から

《親子の絵本の会》

4月18日(土)・5月16日(土)

いずれも、午後2時から

《春のおはなし会》

4月26日(日)

午後2時から

《雑誌のリサイクル》

5月23日(土)～29日(金)

ロロ・ジョングランの歌声  
松村美香

東ティモールで殉死した従兄の後を追って、記者になった菜々美は、中部ジャワ地震の被災地の取材で、単純な正義では語れない国際協力のオモテと裏を知る。さらに従兄の死をめぐる疑惑が浮上して…。国際協力の実像を描く問題作。



スノーフレーク  
大崎梢

「溶けない雪の欠片を見にいこう」 その約束を果たせないまま死んでしまった大切な幼なじみ。彼が再びあらわれたら…。6年の時を超えて、少女は真実と向かい合う。函館の街を舞台に描いた青春ミステリー。



ランドセルのはるやすみ  
村上しいこ

「わたしもえんそく、つれていってくださいませんか」 遠足の日、ランドセルがそんなことを言い出した。学校への行き帰りだけではさみしいと言う。けんいちとはランドセルを遠足へ連れていくが…。



その気になった！  
五味太郎

ひとは、何かになりたくなったとき、「かたち」から入るのもいい。そうしているうちに、気持ちも高揚して「その気」になる。子どもたちが「その気になるあそび」を楽しむ様子をユニークに描いた絵本。



# 国民年金Q&A

Q 公的年金は、将来もらえるのですか。

A 公的年金は、現役世代の保険料負担で高齢者世代を支えるという世代間扶養の仕組みを基本として運営されています。これは、一人ひとりで私的に行っていた老親の扶養や仕送りを、社会全体の仕組みでカバーするものです。現役世代が全員ルールにしたがって保険料を納付し、そのときの高齢者全体を支える仕組みは、私的な扶養の不安定性などのトラブルを回避するメリットがあります。

また、年金を受ける頃の将来の経済社会がどうなっているか予測がつかない中で、公的年金は、基本的に物価の変動に応じて支給額が変動する仕組みとなっており、将来の経済変動にも十分に堪えられるものとなっています。それによって実質的価値を維持した年金を一生にわたって保障するものであることから、安定的な老後の所得保障を可能にしているのです。

年金は、高齢者世代にとってはもちろんのこと、若い世代にとっても、自分の親の私的な扶養や自分自身の老後の心配を取り除く役割を果たしています。年金は、個人個人の自立を高め、社会の発展、安定に貢献している側面があります。

# ごみ収集日程表(4月11日～5月10日)

「その他」ごみの収集は、4月から週1回の収集になっています。よくご確認のうえ、ごみを出してください。  
なお、今まで以上にごみの分別にご協力をお願いします。

- ★ごみは、朝9時までに出してください。
- ★カン、ビン、ペットボトル、発泡トレー等は中身の見える袋で出してください。
- ★「乾電池」は「カン」の日に、「カセットボンベ缶、スプレー缶」は「その他」の日に、それぞれ別袋にして出してください。
- ★粗大ごみは、収集日の1週間前までに産業環境課へ電話予約(TEL82-6168)してください。(テレビ【液晶・プラズマ】・冷蔵庫・冷凍庫・洗濯機・洗濯乾燥機・エアコン・パソコンは除きます)
- ※古紙等(新聞、雑誌、ダンボール・紙パックごとに分別のうえ)の収集は全地区毎週月曜日です。

地区	区分	燃やすごみ	カン	ビン	粗大ごみ	ペットボトル	発泡トレー等	その他
北南水	無	火・金曜日	4月16日	5月7日	4月23日	4月30日	4月14日 4月28日	水曜日
玉石高	水垣月	月・木曜日	4月17日	5月8日	4月23日	5月1日	4月21日 5月5日	水曜日
上井手	区	火・金曜日	4月24日	5月7日	4月16日	4月30日	4月22日 5月6日	水曜日
多賀全	区	火・金曜日	4月23日	5月7日	4月16日	4月30日	4月15日 4月29日	水曜日

※ごみ収集に関するお問い合わせは、役場産業環境課(TEL82-6168)まで

## し尿収集日程

収集日	し尿収集区域番号	収集区域
4月28日	⑨	西北河原、東北河原、南口、西北ノ代、東北ノ代、北口、西北組、東松ヶ花、茶臼塚、新造、東北組、甚五郎谷
4月29日	⑩	阿弥陀寺、西南組、東南組、前川、立石、小払、岩倉、馬場崎、墓ノ平
4月30日	⑪	内垣内、奥西、帽子田、下川、判ノ地、石名田、高橋、谷村、宮ノ後、天王山、蛇谷、栗岡、北赤坂、穴虫、南久保、浜、上ノ浜
5月1日	⑫	安堵山、起、佃、平山、新四郎山、中島、西垣内、中垣内、東垣内
4月13日 5月7日	⑬	里、玉ノ井、西高月、東高月、清水、栢ノ木、中溝、西山、尾ノ山、山縁、田村新田
4月14日 5月8日	⑭	川久保、北玉水、辻垣内、野畑、山田、柏原、南玉水、久保、洪川、段ノ下、扇畑、浜田、橋ノ本
4月15日	⑮	梅ノ木原、野神、北猪ノ阪、南猪ノ阪、宮ノ本、西前田、北開、北溝、南溝、下赤田、上赤田、鳥休、柴木田

※し尿に関するお問い合わせは、城南衛生管理組合(TEL075-631-5171)まで

ウチの  
収集日は...

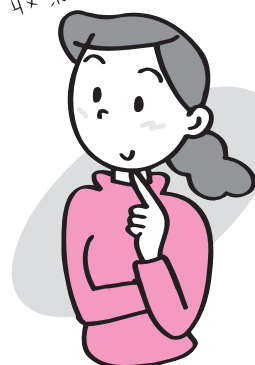

## ごみの分け方・出し方 (ビン)

- ◆対象となるもの 洋酒、ジュース、ドリンク、調味料などの空きビン
- ◆出し方 キャップを必ずはずし、簡単な水洗いを行った後、中身の見える袋に入れる。キャップは「その他」ごみの日に出してください。業者に引き取ってもらえるビンは出さないでください。
- ◆出せないビン 乳白色のビン、コップ、ガラス、電球、蛍光灯など。これらのものは「その他」ごみの日に出してください。

おめでとーいっせーです

〈出産〉  
〈婚姻〉

(2月20日から3月19日までの届出分・敬称略)

住所	赤ちゃん	届出人
井手	向田 琳 音	博 彦

(2月20日から3月19日までの届出分・敬称略)

住所	夫	妻
井手	福田 久 晃	山本 美 加
多賀	平木 克 典	杉本 幸 代

**お詫びと訂正**

広報いで3月号16面に掲載の〈出産〉に一部誤りがありました。お詫び申し上げますとともに、次のように訂正させていただきます。

(1月20日から2月19日までの届出分・敬称略)

住所	赤ちゃん	届出人
多賀	笠原 美 帆	功 治

**公共施設電話番号一覧**

名 称	電話番号
総務課	0774-82-6161
企画財政課	0774-82-6162
税務課	0774-82-6163
住民福祉課	0774-82-6164
高齢福祉課	0774-82-6165
保健医療課	0774-82-6166
建設課	0774-82-6167
産業環境課	0774-82-6168
上下水道課	0774-82-6169
会計課	0774-82-6171
議会事務局	0774-82-6172
教育委員会(学校教育課)	0774-82-4333
山吹ふれあいセンター(図書館・社会教育課)	0774-82-5700
いづみ人権交流センター	0774-82-3380
いづみ児童館	4112
保健センター	0774-82-3385
地域包括支援センター	0774-82-3690
泉ヶ丘中学校	0774-82-2070
井手小学校	0774-82-2119
多賀小学校	0774-82-2112
玉川保育園	0774-82-2153
多賀保育園	0774-82-2225
いづみ保育園	0774-82-4160
子育て支援センター	0774-82-2232
環境衛生センター	0774-82-4651
学校給食センター	0774-82-3617
井手町まちづくりセンター椿坂	0774-82-3838
町立デイサービスセンター	0774-99-4318
老人福祉センター「玉泉苑」	0774-82-3499
老人福祉センター「賀泉苑」	0774-82-5059
京田辺市消防署 井手分署	0774-82-3000
井手町役場 代表番号	0774-82-2001

**まちのカレンダー**  
(4月11日～5月10日)

住民カレンダー		
月日	曜	行 事
4/11	土	和太鼓教室(午後1時半～、いづみ人権交流センター) 親子で楽しむ紙しばい(午後1時半～、山吹ふれあいセンター図書館)
12	日	
13	月	2歳半歯科健診(受付:午後1時～1時半、保健センター) 行政相談・心配ごと相談(午後1時～4時、賀泉苑)
14	火	こころの相談室(午前10時半～午後2時、いづみ人権交流センター) 障害者相談(午後1時半～4時、役場1階相談室)
15	水	育児相談(受付:午前9時半～10時半、保健センター) あそびの広場(午前9時半～11時、保健センター) 生き生きふれあいサロン【かわいい牛の色紙飾り】(午後1時半～、玉泉苑) 和太鼓交流教室(午後7時半～9時、自然休養村管理センターホール)
16	木	
17	金	
18	土	和太鼓教室【サークル】(午後1時半～、いづみ人権交流センター) 親子の絵本の会(午後2時～、山吹ふれあいセンター)
19	日	井手町体育協会総会開会式及び町長旗争奪ソフトボール大会(午前8時半～、泉ヶ丘中学校)
20	月	心配ごと相談(午後1時～4時、玉泉苑)
21	火	ポリオ(受付:午後2時～2時45分、保健センター)
22	水	
23	木	わくわく広場(午前9時半～正午、玉泉苑) 楽笑健康づくり教室(午後1時半～3時、保健センター) ペン習字(午後1時半～3時、いづみ人権交流センター)
24	金	大正琴(午前10時～正午、いづみ人権交流センター) 太極拳(午後1時半～3時、いづみ人権交流センター) 総合健康相談(午後1時半～3時、保健センター) 天文台公開(午後7時半～9時、山吹ふれあいセンター)
25	土	IDEゆうゆうスポーツクラブ(午前9時半～11時半、町内) 和太鼓教室(午後1時半～、いづみ人権交流センター)
26	日	春のおはなし会(午後2時～、山吹ふれあいセンター図書館)
27	月	行政相談・心配ごと相談(午後1時～4時、玉泉苑) 無料法律相談(午後2時～4時、玉泉苑)
28	火	こころの相談室(午前10時半～午後2時、いづみ人権交流センター) 障害者相談(午後1時半～4時、役場1階相談室)
29	水	
30	木	山吹体操クラブ(午後1時半～3時、賀泉苑)
5/1	金	無火災デー防火パレード
2	土	和太鼓教室【サークル】(午後1時半～、いづみ人権交流センター)
3	日	
4	月	
5	火	
6	水	
7	木	山吹体操クラブ(午後1時半～3時、玉泉苑)
8	金	大正琴(午前10時～正午、いづみ人権交流センター) 太極拳(午後1時半～3時、いづみ人権交流センター) マタニティスクール①(午後1時半～3時、保健センター)
9	土	IDEゆうゆうスポーツクラブ(午前9時半～11時半、町内) 親子で楽しむ紙しばい(午後1時半～、山吹ふれあいセンター図書館) 和太鼓教室(午後1時半～、いづみ人権交流センター)
10	日	



発行：京都府綴喜郡井手町役場  
編集：企画財政課  
井手町ホームページ  
<http://www.town.ide.kyoto.jp/>  
E-mail：info@town.ide.kyoto.jp

