



# 6

2009  
平成21年6月  
No. 441

## 広報

# いで



## 助け合う気持ちを大切に 西部区自主防災訓練

5月17日(日)、多賀小学校で西部区の自主防災訓練が行われ、約120人が参加しました。

災害発生を想定して、公園や防災広場に一時避難として集合したあと、多賀小学校まで移動し、その後、起震車による震度体験や、煙が充満した部屋で手探りで出口を探す訓練を行ったほか、京田辺市消防本部井手分署の署員による応急手当やAEDの講習会、住宅火災警報器に関するビデオ上映などが行われました。





## いでのまちかど



### 大正池で森林保全活動体験

5月9日(土)、大正池グリーンパークで森林保全活動体験が行われました。

会場では、井手町豊かな緑と清流を守る協議会(中坊睦会長)の指導のもと、オムロン株式会社の社員らが樹木の除伐作業の手順や注意点などの説明を受け、除伐する樹木



伐採した木を切り分ける参加者

を切り倒し、一定の長さに切り分けて運び出す作業や、それらの除伐材を堆肥化させるために破砕機を使って細かいチップに砕く作業などを体験しました。

オムロン株式会社は、社会貢献活動の一環として官民連携による森林保全活動である京都モデルフォレスト運動に参加し、平成19年度から大正池グリーンパーク内の山林で森林保全管理のボランティア活動を行っています。

### 泉ヶ丘中学校オープンスクール

5月8日(金)と9日(土)の2日間、泉ヶ丘中学校でオープンスクールが開講されました。

オープンスクールは中学校



授業風景を見学する参加者

の授業風景を地域の方に自由に見学していただけるよう泉ヶ丘中学校が年1回開催しているもので、8日は午前中に公開授業が行われたあと、午後からは井手・多賀小学校の6年生を対象に部活動の体験が行われました。また、9日には、公開授業のほか、新入生の保護者を対象に学校説明会も同時に開催されました。

### 今年もきらきらランドがスタートします

5月13日(水)、多賀小学校で放課後子ども教室「きらきらランド」(森田正弘委員長)の開講式が行われました。

開講式には児童25名が参加し、森田委員長や松田教育長があいさつしたあと、運営委員やボランティアによる絵本



特大の絵本の読み聞かせに聞き入る児童ら

の読み聞かせや、ペタンク・カローリングといったニュースポーツ、また、折り紙やけん玉などの伝承遊びから、科学実験まで、多様な体験コーナーが設けられ、会場は子どもたちのにぎやかな声に包まれていました。

### IDEゆうゆうスポーツクラブ開始式

4月25日(土)、山城勤労者福祉会館でIDEゆうゆうスポーツクラブの開始式が行われました。

開始式には、町内の子どもたち約60名とスタッフ約40名が参加し、奥西康人運営委員長や松田定教育長のあいさつ



みんなで準備運動

に続いて、指導に当たるスタッフを紹介されたあと、トラップやシュート、ドリブル、卓球、ストラックアウトなど、11種類の体験コーナーが開かれ、参加した子どもたちは、それぞれ好みのスポーツを体験しました。



ストラックアウトに挑戦する参加者

### 玉川保育園の園児らが陶芸体験

5月19日(火)、まちづくりセンター椿坂で玉川保育園の年長組の園児33名が陶芸体験を行いました。

体験は、陶芸工房山吹(森田儀春代表)の指導のもとに行われ、園児たちはコップやお茶碗などの作品づくりにチャレンジしていました。



作陶に夢中の園児たち

### 井手町商工会通常総会

5月20日(水)、井手町商工会館で井手町商工会第49回通常総会が開催され、会員ら約50名が参加しました。

総会に先立ち、商工祭で開催されるドボコンなどに多年



挨拶を述べる奥村会長



祝辞を述べる汐見町長



通常総会の様子

にわたり協力した企業に対し、奥村康彦会長から感謝状が贈られた後、奥村会長のあいさつや山城広域振興局長や汐見町長ら来賓の祝辞に続いて、予算案や事業計画などの承認が行われたほか、任期満了に伴う役員改選が行われました。

今回の役員改選で5期13年にわたり会長を務めてこられた奥村康彦会長が退任し、新会長に小川幸一さんが選出されました。

新会長に選出された小川さんは「今日、商工業者を取り巻く状況は大変厳しく、こんな時にこそ地域の経済団体としての原点に立ち返り、この厳しい情勢を切り開いていく事業運営を進めていくので、今後関係機関の皆さんのご指導をお願いします。」と所信

### 3校で手をつなごう ジョイント・アップ合同会議

を述べられました。

5月22日(金)、泉ヶ丘中学校で井手・多賀小学校と泉ヶ丘中学校の生徒会・児童会の合同会議が開催されました。

会議は、ジョイント・アップ合同会議と称し、3校の効果的な連携を深めることを目的に行われたもので、各校の生徒会・児童会での取組み報告などが行われました。

この日は、各校から約20名の生徒が集まり、参加した生徒は「他校の話を聞いて、すべての行事が良いと思ったので、是非やってみたい」といろいろな取り組みを知ることが出来、大変参考になった」などの感想を述べていました。



泉ヶ丘中学校の取り組み報告

### たくみの里で「新緑のさと山祭り！」



大勢の来場者で賑わう会場

5月24日(日)、たくみの里で「新緑のさと山まつり」が開催されました。

同イベントは、平成18年4月の大正池グリーンパークオープニング記念イベントに合わせて1回目が開催されたあと、毎年、春と秋2回開催され、今回で7回目を迎えます。

れ、多くの来場者で賑わっていました。たくみの里で竹炭づくりをされている永田寛治さんは「以前は、年配の方が多く来場されていたが、最近では若い方も大勢来ていただけになりました。出店者数も年々増えてきています。」と話されていました。

### 井手町体育協会新会長に 山本一男さん

4月3日(金)に行われた井手町体育協会総会における役員改選で、16年間にわたり会長を務められた奥田武彦会長が退任され、新会長に山本一男さんが選出されました。

山本さんは、同体育協会です。平成元年より平成12年まで監事や庶務を務められたあと、平成13年から副会長を8年間務められました。



新会長の山本一男さん



▶ 4月20日（月）、役場で井手町緊急雇用創出事業検討委員会が開かれました。

検討委員会は、国の雇用交付金を活用して実施する緊急雇用対策について、井手町にとって必要な事業を実施するために設置されたもので、町内で活動されている各種団体や商工会の代表者18人を迎えて開催されました。

会議では、観光案内や郷土食の特産品化、竹林環境整備など、様々な意見が出されました。



◀ 4月26日（日）、南谷川でホタルの幼虫と、餌となるカワニナの生息調査が行われました。

調査には井手町源氏ボタルの保護に関する協議会（松尾昌利会長）と、IDEゆうゆうスポーツクラブの子どもたち約20名が参加したほか、京都府立大学の吉安裕先生も参加し、ホタルやカワニナをはじめとする南谷川の生物について子どもたちに解説しました。

調査の結果、水中でのホタルの幼虫は確認されず、すでに羽化に備えて上陸しているという結果となりました。



▶ 4月28日（火）、玉川保育園児37人と井手小学校の3年生47人が、たけのこ掘り体験を行いました。

体験では、地面から少しだけ顔をのぞかせている竹の子の周りをスコップで慎重にほっていき、先生らと協力しながらたくさんの竹の子を収穫しました。



▶ 4月28日（火）、多賀小学校で交通安全教室が全児童対象に行われ、児童たちは自転車の正しい乗り方・走り方について実技を交えて学びました。

教室は田辺署と綴喜地域交通安全活動推進協議会の指導のもとに行われ、交通ルールや自転車のマナーなどについての講義を行ったあと、グラウンドで実際に自転車に乗りながら、安全確認・乗車姿勢・ブレーキのかけ方などについての実技指導が行われました。



◀ 5月8日（金）、京田辺市消防本部井手分署で普通救命講習会が行われました。

講習会には玉川保育園、多賀保育園の職員約10名が参加し、署員から止血等の応急手当や人工呼吸・胸骨圧迫の方法、AEDの捜査方法などの指導を受けました。

講習会は5月中旬に3回開催され、合計30名の保育園職員が受講しました。

5月13日（水）、玉泉苑で井手町老人クラブ連絡協議会（二木昭男会長）の総会が開催されました。

総会では平成20年度の事業報告や決算報告、平成21年度事業計画案などが承認されました。

二木会長はあいさつの中で、「私たちを取り巻く環境は、社会保障や免許証の問題など、一段と生活しにくいものになってきていますが、各地区で65歳以上になられた方がいれば、老人クラブの活動に参加していただけるよう積極的に声をかけて下さい。」と、出席した各地区の代表らに会員増強を呼び掛けました。



◀ 5月20日（水）、てん茶の生産に追われる多賀第2製茶組合（辻井一彦会長）の製茶工場を汐見町長と大和田参与が激励訪問しました。

同工場では、5月中旬から6月初旬まで24時間体制で生産が続けられます。

辻井組合長は、「今年の茶葉は香りが強く、上々の出来です。」と語っておられました。



**定額給付金等の申請  
はお済みですか**

定額給付金及び子育て応援特別手当の申請書は3月に全世帯にお送りしましたが、申請がお済みでない方は、なるべく早く手続きをお願いします。（申請期限…平成21年9月16日）。

「申請書が届いていない」「申請書を紛失した」などのご相談があれば役場までお問い合わせください。なお、2月1日以降に井手町に転入された方は、前の市町村から給付されますので、ご注意ください。

\*お問い合わせは、総務課（TEL 82・6161）まで  
**定額給付金詐欺にご注意  
ください！**

役場から、給付のための手数料を求めたり、ATM（現金自動預払機）の操作をお願いしたりすることは絶対にありません。  
不審な電話、郵便、訪問があったら役場又は警察署へ。



**児童手当を受給されている方へ**

「現況届」の提出は6月中です。

児童手当の現況届は、受給者の前年の所得状況と、6月1日現在の家庭での児童養育の状況を記載し、児童手当を引き続き受ける資格があるかどうかを確認するためのものです。この届の提出がないと6月分以降の手当が受けられなくなり、必ず提出してください。

現況届の提出対象者は、小学校6年生までの児童を養育している方で、前年の所得が一定額未満の場合に受け取ることが出来ます。

届出に必要な添付書類は、受給者が会社員等で、職場の年金制度に加入している場合は、受給者の健康保険証の写し、今年の1月2日以降に井手町に転入された方は1月1日現在にお住まいであった市町村が発行する「平成21年度児童手当当用所得証明書」も必要となります。

※お問い合わせは、住民福祉課（TEL 82・6164）まで

**ひとり親家庭いきいき  
ふれあい事業のお知らせ**

綴喜連合母子会では、ひとり親家庭の子供達と親御さんに楽しい一日を過ごしていただくため、次の行事を計画いたしましたので、ご案内いたします。

参加を希望される方は、次の申込み先へご連絡をお願いします。（申し込み多数の場合は、参加をお断りすることがあります。）

日時／7月26日（日）雨天決行  
行き先／なばなの里と長島スパーランド

参加費／大人（高校生以上）

2,500円、小・中学生

1,500円、幼児 無料

申し込み締切／7月7日（火）

参加要件／井手町在住の母子・父子世帯の方

申込み先／井手町わかば会

長（TEL 82・4385）

井手町社会福祉協議会（TEL 82・3499）

〈内科・小児科〉  
京田辺市休日応急診療所  
診療受付時間：午前8時30分～午後2時30分  
TEL 0774-63-2662

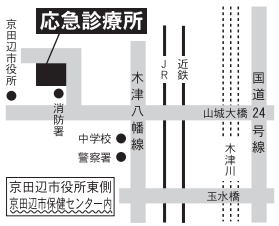

**日曜・祝日の応急診療**

**子育て支援センターからのお知らせ**



親子で一緒に遊んだり、育児の情報交換や相談のできる場として「井手町子育て支援センター」を開設しています。子育て支援センターは玉川保育園内にあり、月曜日～金曜日（午前9時半～午後4時）にご利用できますので、いつでも気軽にあそびにきてください。お問い合わせは、子育て支援センター（TEL 82・2232）まで

**6・7月の事業 時間：午前10時～正午**

日	月	火	水	木	金	土
6/14	15	16	17	18	19	20
	おでかけ広場 (人権交流センター) 井手地区	いづみ保育園園庭開放日 たけのこ広場 (多賀保育園)	とことこ広場 七夕飾りを作ります (支援センター)	さんさん会 (支援センター)	さんさん会 (OP) リトミック (支援センター)	
21	22	23	24	25	26	27
	おでかけ広場 (西部公民館) 多賀地区	たけのこ広場 (多賀保育園)	よちよち広場 七夕飾りを作ります (支援センター)	さんさん会 (玉泉苑)	びよびよ広場 七夕飾りを作ります (支援センター)	
28	29	30	7/1	2	3	4
	子育て講座 (小児救命講習会)	玉川保育園園庭開放日 たけのこ広場 (多賀保育園)		さんさん会 (支援センター)		
5	6	7	8	9	10	11
	さんさん会 (支援センター)					

**子育て講座のお知らせ**

●京田辺市消防署井手分署の署員による小児救命講習会を開催します。  
日時：6月29日（月） AM10:30~12:00  
場所：井手町子育て支援センター  
※事前予約が必要です。（子ども同伴でも参加できますよ。）  
各広場の対象 場所：子育て支援センター  
\*とことこ広場：1才半～就学前の子どもとその保護者  
\*よちよち広場：7ヶ月～1歳半位の子どもとその保護者  
\*びよびよ広場：妊婦～6ヶ月位の子どもとその保護者  
\*おでかけ広場：妊婦～就学前の子どもとその保護者

**子育てサークルの紹介活動**

さんさん会：午前10時～12時（妊婦～3歳位の子どもとその保護者）  
代表：乾（090-3865-2585）  
たけのこ広場：午前10時30分～12時（未就園児の子どもとその保護者）  
代表：巽（82-2436）  
ベジっ子クラブ：午前9時30分～12時（食育に興味のある方）  
代表：平間（090-5367-0397）  
わらびー（わらべうたサークル）：妊婦さんから上限なし  
代表：桔梗（080-3113-8637）  
\*初めての方は、代表まで連絡をしてください。

## 2008年度全国中学生人権作文コンテストの入賞作品から

### 同和問題の解決を みんなの手で

このコンテストは、法務省と全国人権擁護委員連合会が、次代を担う中学生に人権についての思いを作文に書いてもらうことによって、人権尊重の大切さや基本的人権についての理解を深め、豊かな人権感覚を身につけてもらうことを目的に開催されています。作品から伝わってくる、中学生の純粋な気持ちにふれて、人権について考えましょう。

### 「勇気の第一歩」

香川県・土庄町立土庄中学校2年 <sup>おかだ</sup> <sup>まな</sup> 岡田 真奈

私は、差別をうけた事はありません。なのになぜ、差別を考えるかというと、私のお母さんが部落で生まれ育ち、さまざまな辛い思いを経験したことを聞いたからです。

お母さんが、自分の住んでいる地域が部落だと意識したのは、中学の頃、初めて友人の家に遊びに行った時のことだそうです。

「おじゃまします。」と友人の家に上がった時、友人のお父さんは心よく「どうぞ。」と言ってくれました。

いろいろと楽しく話をしているうちに「あなたはどちらの子供さん？」と聞かれたので答えると「そう。」と笑顔で答えてくれたのですが、その場を立ち上がると奥へ行き、友人のお母さんに「あの子、大丈夫？」と言っているのが聞こえてきたそうです。

家へ帰り、両親にその出来事を話すと、自分の立場と部落差別について聞かされ、すごくショックをうけたそうです。

それからは、二度とそんな思いをしたくなくて、自然と自分に合う友人を探して遊ぶようになり、部落差別をする人たちに反発するかのようになんか不良ぶっていったそうです。そうして、何かあるたびに「あの子は部落だから。」と言われてきたそうです。

私から今のお母さんを見ると、私や家族のために一生懸命がんばっている、普通の優しいお母さんです。

お母さんは言っていました。

「部落を作っているのは差別するみんなの心だよ。部落を嫌がる人が部落を作っているんだ。」と。

部落だからあの子と遊ばないとか、部落の人はこわいとか、そういうことを言っている人と部落の人との間には、必ず深い溝ができていて、あまり親しくない

ように思います。だから、人と人との輪がすごく小さな物にも見えます。そんなことを言わない人の輪はとも大きな輪ができています。

「部落の人は悪い」と言うけれど、部落でない人だってまちがいや悪さはすることがあります。人の一部分だけ見て悪い悪いと決めつけたり、一部の人だけ見て部落の人はみんな悪いと決めつけたり、そんな偏った物の見方、考え方で人を不幸にすることは決して許されることではないのです。

また、部落差別をしている人は、部落だけでなくいろいろな面でも人を差別して、結局自分の友だちの輪を小さくしていつているように思います。それは、差別されている人を不幸にするだけでなく、自分自身を不幸にしていることになるのではないのでしょうか。

私も、この作文にお母さんが部落出身と書くのはとても抵抗がありました。正直な気持ち、みんなに知られたくないと最初は思いました。なぜ嫌なのか答えが見つかりません。

ただ、部落だからです。

ただそれだけのことで、私は大好きなお母さんを差別してしまうところでした。

「差別はいけない」とえらそうに思っていたけれど、そう言っている自分の心の中にも差別の心があることに今回初めて気がつきました。その私がお母さんに対して、今どうすればいいのかを考えるとき、勇気をだしてお母さんのことを書こうと決心しました。これが今の私にできる差別をなくす第一歩です。

部落は何が違うのか。

私は今でも部落がなんなのかわかりません。だって、胸をはって堂々と生きるお母さんは、私にとって世界一のお母さんだからです。

### 「井手ねっと！ブログ」 参加者募集中

井手ねっと！では、新規参加者をお待ちしています。井手町在住・出身の方、また、町外でも井手町に興味がある方は大歓迎です。

井手ねっと！(http://idenet.jp)で自分のホームページ(ブログ)を作ってみませんか。

ブログ開設のお申込は下記の電話番号まで。

※ブログとは、簡単な方法でホームページの更新ができる「日記」風のサイトです。投稿した記事に対してコメントを書き込めるので、参加者同士で交流もできます。インターネットができる方であれば、どなたでも利用することができます。

\*お問い合わせは、井手ねっと！運営委員会事務局(井手町企画財政課内) Tel.82・5212まで





**経済センサスー基礎調査にご協力を**

7月1日、平成21年経済センサスー基礎調査が全国一斉に行われます。調査の結果は、国、都道府県、市区町村が地域開発や都市計画など私たちの生活をより良くするために必要な基礎資料となります。調査方法は、6月から調査員がお伺いして直接調査票を配布・回収する方法が主となりますが、一部については総務省、都道府県もしくは市区町村から郵送等により調査票を配布・回収する方法で行います。調査票が届きましたら、必ずお受け取りになって、もれなくご記入ください。調査員がお伺いした場合は、必ず「調査員証」を携行していただきますので、安心してご協力をお願いいたします。

**投票日は6月21日(日)井手町 農業委員会委員一般選挙**

本年6月29日に任期が満了する井手町農業委員会委員の一般選挙は6月16日告示、

21日投票の日程で行われます。

この選挙によって6名の農業委員が選出され、選任による5名と合わせて11名の定数によって農業委員が構成されます。

**●選挙権と被選挙権**

- ①井手町農業委員会の区域内に住所を有する者
- ②年齢が満20歳以上の者
- ③10アール以上の農地につき耕作の業務を営む者、またはその同居の親族、その配偶者(同居の親族またはその配偶者については、年間60日以上の耕作の業務に従事する者)

**●立候補届出期間**

6月16日の午前8時30分から午後5時まで。郵便によることなく、選挙管理委員会に直接文書で届け出なければなりません。

**●投票所**

- 第1投票区  
自然休養村管理センター(大字井手及び田村新田の有権者)
- 第2投票区  
多賀小学校体育館(大字多賀の有権者)

期日前投票所  
井手町役場

\*お問い合わせは、井手町選挙管理委員会  
(Tel.82・61661)

**飼育犬・猫の引き取りが有料になります**

7月1日から手数料が必要になります。

**●引取手数料**

- 犬又は猫 2,000円/1頭(匹)
- \*生後91日以上の犬・猫1頭(匹)につき
- 犬又は猫 2,000円/10頭(匹)まで
- \*生後90日以内の犬・猫10頭(匹)まで(ごにつき)

**●引き取り場所・日程**

環境衛生センター(井手町井手合敷40) 毎週火曜日(祝日は引き取りしていません) 時間 午前11時5分~11時20分まで

**●引き取りに関する問い合わせ先**

京都府立衛生課(Tel.075・414・4763) 井手町役場産業環境課(Tel.82・6168)

\*どうしても飼えなくなった場合は、新しい飼い主を探してください。ペットも大切な家族の一員です。愛情をもって終生飼っていただくようお願いいたします。

**振り込め詐欺にご注意を!**

お年寄りから若者まで年齢に関係なく被害が発生しています。

(被害防止のポイント)

- 身に覚えのない請求には応じない
- 振り込めと 言われた時は、まず確認
- すぐに振り込まない、一人で振り込まない
- 振り込む前に、誰かに相談
- 田辺警察署(Tel.63・0110)

**救命講習会開催のお知らせ**

日時/7月5日(日) 午前9時~正午  
場所/京田辺市消防署井手分署 会議室  
定員/10名程度  
参加費/無料  
受付期限/7月4日(土)

\*お問い合わせは、京田辺市消防署井手分署(Tel.82・3000)まで

**河川愛護モニターの募集**

- 期間 8月から翌年6月まで(11ヶ月間)
- 応募資格 木津川(三川合流点付近から笠置橋付近)にお住まいの20才以上の方
- 謝礼 4,500円/月程度
- 応募期限 7月15日まで

**●申し込み・問い合わせ** はがき又はFAXで氏名・年齢・性別・住所・電話番号・職業・所属する団体、自治会等の活動経歴、活動できる範囲、応募理由、過去の同モニター経験を書いて、〒573・1191 枚方市新町2-2・10 淀川河川事務所 担当 鉦橋(Tel.072・843・2861) (FAX.072・841・3443)

**スポーツ**

**【町民ゲートボール大会】**

日時/6月14日(日) 午前8時半~ 場所/井手町ゲートボール場

**【町民ボウリング大会】**

日時/6月28日(日) 午前9時半~ 場所/スーパーボウル城陽

**講座・教室**

**【和太鼓交流教室】**

日時/6月17日・7月1日(水) いずれも、午後7時~9時

場所/いずれも、自然休養村管理センターホール

**【和太鼓教室(サークル)】**

日時/6月13日・27日(土) いずれも、午後1時半~

**【和太鼓教室】**

日時/6月20日・7月4日(土) いずれも、午後1時半~

場所/いずれも、(こ)みん権交流センター体育館

**【いづみまなび教室】**

\*お問い合わせは、いづみ児童館(Tel.82・4112)まで

**【太極拳(入門・初級)】**

日時/6月12日・26日・7月10日(金)



いずれも、午後1時半～3時  
持ち物／運動のできる服装・上履き  
《大正琴》

日時／6月12日・26日・7月10日(金)  
いずれも、午前10時～正午  
持ち物／大正琴・楽譜  
《ペン習字》

日時／6月11日(木)・23日(火)  
いずれも、午後1時半～3時  
《手芸教室(トールペイント)》  
日時／6月22日(月)・7月3日(金)  
いずれも、午後6時半～9時  
《手芸教室(ビーズ)》

日時／6月25日・7月9日(木)  
いずれも、午後1時半～3時半  
【ボクサビクス教室】

日時／6月17日(水) 午後7時15分～8時45分  
【パワーヨガ教室】  
日時／7月1日・8日(水)  
いずれも、午後7時15分～8時45分

【いづみふれあい学級】  
日時／6月29日(月) 午後1時半～3時  
場所／いずれも、いづみ人権交流センター

\*各教室の材料費等は自己負担となります  
\*お問い合わせは、いづみ人権交流センター  
(Tel 82・3380) まで

【山吹ふれあいセンター天文台】  
日時／6月12日(金) 午後8時～9時半  
場所／山吹ふれあいセンター

●申し込みは不要です  
●雨天曇天の場合は中止します  
●夜間の開催になりますので、お子様だけの参加はご遠慮ください  
\*お問い合わせは、社会教育課 (Tel 82・5700) まで

【年表年寄ふれあいサロン(涼しい夏のお祭り)】

日時／6月17日(水) 午後1時半～  
場所／玉泉苑  
対象／60歳以上の方および障害のある方  
\*事前申込が必要です

\*毎月20日発行の「ボランティアバンクだより」で、ふれあいサロンの詳しい内容をお知らせします。  
\*お問い合わせは、社会福祉協議会 (Tel 82・3499) まで

## 健康

【成人・高齢者保健事業】  
《山吹体操クラブ・健康相談》  
日時／6月11日・7月9日(木)  
いずれも、午後1時半～3時  
場所／玉泉苑

日時／7月2日(木) 午後1時半～3時  
場所／玉泉苑  
対象／いずれも、65歳以上

【楽笑健康つくり教室】  
日時／6月25日(木) 午後1時半～3時  
場所／保健センター

\*お問い合わせは、保健センター (Tel 82・3380) まで

【わくわく広場】  
日時／6月25日(木) 午前9時半～正午  
場所／玉泉苑

\*毎月第4木曜日に開催しています。  
\*お問い合わせは、社会福祉協議会 (Tel 82・3499) まで

【離乳教室】  
日時／6月9日(火) 午後1時半～3時半

場所／保健センター  
【乳幼児健康診査】  
《3歳児健診》  
日時／6月12日(金)  
対象／H17・10・8からH19・1・1生まれ

《1歳半健診》  
日時／7月6日(月)  
対象／H19・11・9からH20・1・5生まれ  
《乳児健診》  
日時／6月1日(月)

対象／H21・1・3からH21・3・4生まれ  
受付／いずれも、午後1時～1時半  
場所／いずれも、保健センター

【予防接種・集団接種】  
《BCG》  
日時／6月23日(火)  
受付／午後2時～2時45分

\*母子手帳と予防票を必ず持参してください  
\*「予防接種ガイドブック」は毎回必ず読んでください  
場所／保健センター

\*お問い合わせは、保健センター (Tel 82・3380) まで

【行政相談・心配ごと相談】  
日時／6月22日(月) 午後1時～4時  
場所／玉泉苑

【心配ごと相談】  
日時／6月15日・7月6日(月)  
いずれも、午後1時～4時  
場所／いずれも、玉泉苑

【無料法律相談】  
日時／6月22日(月) 午後2時～4時  
場所／玉泉苑

## 各種相談

\*心配ごと相談は、毎週月曜日(月4回 第1・3・4は、玉泉苑、第2は賀泉苑)に開設しています。(第5月曜日と祝日にあたる月曜日は開設しません)

\*無料法律相談は予約制とします  
\*お問い合わせは、社会福祉協議会 (Tel 82・3499) まで

【総合健康相談】  
日時／6月26日(金) 午後1時半～3時  
場所／保健センター

【母子の相談・教室】  
《育児相談》  
日時／7月8日(水)  
受付／午前9時半～10時半  
場所／西部公民館

\*お問い合わせは、保健センター (Tel 82・3380) まで

【こころの相談室(カウンセリング)】  
日時／6月23日(火) 午前10時半～午後2時  
場所／いづみ人権交流センター

\*お問い合わせは、いづみ人権交流センター (Tel 82・3380) まで

【障害者相談】  
日時／6月23日(火) 午後1時半～4時  
場所／役場1階相談室

\*お問い合わせは、高齢福祉課 (Tel 82・6165) まで

6月は、井手地区の水道メーター検針月です。メーターボックスの上に物を置かないでください



【開館日】 火曜日～日曜日

【開館時間】 4月～9月

午前10時～午後6時

☆6月・7月の休館日

6月15日・22日・25日・29日

7月6日・13日・21日・27日・30日

※6月15日～6月21日は特別資料整理日のため休館します。

☆貸出冊数および期間

●図書は1人12冊、2週間

●雑誌は1人5冊、2週間

●視聴覚資料は1人3点、1週間

☆主な新着資料の紹介 6月

●一般書

「ドンナ・マサヨの悪魔」 村田喜代子

「用もないのに」 奥田英朗

「されど時は過ぎ行く」 北方謙三

「貧困の僻地」 首野綾子

「玩具の言い分」 朝倉かすみ

「斜光の午後」上・下 白川道

「たまゆらの愛」

藤田宜永

●児童書

「だいすき、パパ!」

ステイブ・マイケル・キング

「ジョニーのかたやきパン」

ロバート・マックロスキー

「恐竜がくれた夏休み」はやみねかおる

「ねこの根子さん」あさのあつこ

「むしばいっかののおひっこし」

にしもとやすこ

6月・7月の図書館行事

《親子で楽しむ紙しばい》

6月13日(土)

7月11日(土)

いずれも午後1時半から

《親子の絵本の会》

6月27日(土)

※6月20日(土)が図書館の特別資料整理日で休館のため27日に変更しています。

7月18日(土)いずれも午後7時から

**うみのダンゴムシ・やまのダンゴムシ 皆越ようせい**

砂浜にすむハマダンゴムシは模様が色々。森や林にすむコシビロダンゴムシは落ち葉などを食べる森のそうじ屋さん。そして町にいるオカダンゴムシにもいろんな秘密が…。ダンゴムシの生態を写真で紹介します。



**いっぱいのおめでとぅ**

狩野富貴子

みこちゃんが、幼稚園でつくったこぼれを持って帰る途中、まっしろねこや、まっしろいぬが、「まった!」と、みこちゃんを通せんぼ。そのこぼれをくれないとここを通さないと言われて…。心温まる絵本。



**レッドゾーン上**

真山仁

1兆5000億ドルの外貨準備高を元手に、中国が立ち上げた国家ファンド。標的は、日本最大の自動車メーカー・アカマ自動車。買収者として白羽の矢が立ったのは、日本に絶望した“サムライ” 鷲津政彦だった…。



**せいろで蒸す**

岩崎啓子

無限に広がるせいろ料理は驚きに満ちていて、感動的なおいしさ。トマトの肉詰め蒸し、なすの中華香味だれ、蒸し麻婆豆腐、豚肉の黒ごま蒸しなど、せいろを使ったレシピ49を紹介。

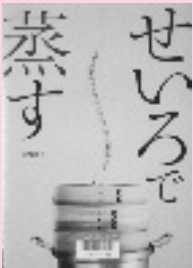

**国民年金Q&A**

Q「ねんきん定期便」が届いたのですが。

A 平成21年4月より、国民年金・厚生年金の現役加入者の方に対して「ねんきん定期便」の送付が開始されました。「ねんきん定期便」は、誕生日月に社会保険庁から送付されます。

「ねんきん定期便」では、

- これまでの年金加入期間と加入履歴
  - 加入実績に応じた年金見込額
  - これまでの年金保険料の納付額
  - 月ごとの年金保険料の納付状況
- などをお知らせします。

「ねんきん定期便」により年金記録をご確認いただき、年金記録に「もれ」や「誤り」があった場合には、同封の回答票にて、ご回答をお願いいたします。

皆様の大切な年金記録を正しいものにするため、「ねんきん定期便」による年金記録のご確認に、ご協力をお願いいたします。

なお、ご不明な点は、「ねんきん定期便専用ダイヤル」0570010581555までお問い合わせください。



# ごみ収集日程表(6月11日～7月10日)

- ★ごみは、朝9時までに出してください。
- ★カン、ビン、ペットボトル、発泡トレー等は中身の見える袋で出してください。
- ★「乾電池」は「カン」の日に、「カセットボンベ缶、スプレー缶」は「その他」の日に、それぞれ別袋にして出してください。
- ★粗大ごみは、収集日の1週間前までに産業環境課へ電話予約(TEL82-6168)してください。(テレビ・冷蔵庫・冷凍庫・洗濯機・エアコン・パソコンは除きます)
- ※古紙等(新聞、雑誌、ダンボール・紙パックごとに分別のうえ)の収集は全地区毎週月曜日です。

地区	区分	燃やすごみ	カン	ビン	粗大ごみ	ペットボトル	発泡トレー等	その他
北水無	三区	火・金曜日	6月11日	7月2日	6月18日	6月25日	6月23日	水曜日
南水無	二区		7月9日				7月7日	
水無	一区							
玉水高	三区	月・木曜日	6月12日	7月3日	6月18日	6月26日	6月16日	水曜日
石垣	二区		7月10日				6月30日	
高月	一区							
上井手	区	火・金曜日	6月19日	7月2日	6月11日 7月9日	6月25日	6月17日 7月1日	水曜日
多賀全	区	火・金曜日	6月18日	7月2日	6月11日 7月9日	6月25日	6月24日 7月8日	水曜日

※ごみ収集に関するお問い合わせは、役場産業環境課(TEL82-6168)まで

## し尿収集日程

収集日	し尿収集区域番号	収集区域
6月12日 7月3日	⑨	西北河原、東北河原、南口、西北ノ代、東北ノ代、北口、西北組、東松ヶ花、茶臼塚、新造、東北組、甚五郎谷
6月15日 7月6日	⑩	阿弥陀寺、西南組、東南組、前川、立石、小払、岩倉、馬場崎、墓ノ平
6月16日 7月7日	⑪	内垣内、奥西、帽子田、下川、判ノ地、石名田、高橋、谷村、宮ノ後、天王山、蛇谷、栗岡、北赤坂、穴虫、南久保、浜、上ノ浜
6月17日 7月8日	⑫	安堵山、起、佃、平山、新四郎山、中島、西垣内、中垣内、東垣内
6月18日 7月9日	⑬	里、玉ノ井、西高月、東高月、清水、栢ノ木、中溝、西山、尾ノ山、山縁、田村新田
6月19日 7月10日	⑭	川久保、北玉水、辻垣内、野畑、山田、柏原、南玉水、久保、洪川、段ノ下、扇畑、浜田、橋ノ本
6月22日	⑮	梅ノ木原、野神、北猪ノ阪、南猪ノ阪、宮ノ本、西前田、北開、北溝、南溝、下赤田、上赤田、鳥休、柴木田

※し尿に関するお問い合わせは、城南衛生管理組合(TEL075-631-5171)まで

ウキの  
収集日は...

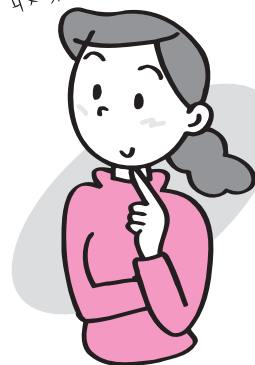

## 第1回剪定枝チップ化物実費配布のお知らせ

- 配布対象** / 宇治市・城陽市・八幡市・久御山町・宇治田原町・井手町に在勤または在住者
- 配布期間** / 7月9日(木)～15日(水)【土・日も配布】午前9時～午後4時(正午～午後1時を除く)
- 配布場所** / エコ・ポート長谷山(Tel58-0550)、クリーンピア沢(Tel075-631-0835)、折居清掃工場(Tel20-4799)
- 配布方法** / 指定専用袋(約40ℓ)に各自で詰め込み
- 配布料金** / 1袋あたり100円(袋代込)。以前購入した袋持参の場合は1袋50円。
- その他** / 雑草抑制などに効果のあるマルチング材として利用可。量に限りあり。

# おめでとうございます

(4月20日から5月19日までの届出分・敬称略)

出産

住所	赤ちゃん	届出人
井手	市場 夏純	裕 明
井手	西尾 陽菜	圭 司
井手	上西 結子	潤

(4月20日から5月19日までの届出分・敬称略)

婚姻

住所	夫	妻
多賀	山口 誉	松安 陽子
井手	高橋 俊之	大本 美香
多賀	二滝 謙介	谷田 泉
井手	米川 義信	山下 千尋

## 公共施設電話番号一覧

名称	電話番号
総務課	0774-82-6161
企画財政課	0774-82-6162
税務課	0774-82-6163
住民福祉課	0774-82-6164
高齢福祉課	0774-82-6165
保健医療課	0774-82-6166
建設課	0774-82-6167
産業環境課	0774-82-6168
上下水道課	0774-82-6169
会計課	0774-82-6171
議会議務局	0774-82-6172
教育委員会(学校教育課)	0774-82-4333
山吹ふれあいセンター(図書館・社会教育課)	0774-82-5700
いづみ人権交流センター	0774-82-3380
いづみ児童館	4112
保健センター	0774-82-3385
地域包括支援センター	0774-82-3690
泉ヶ丘中学校	0774-82-2070
井手小学校	0774-82-2119
多賀小学校	0774-82-2112
玉川保育園	0774-82-2153
多賀保育園	0774-82-2225
いづみ保育園	0774-82-4160
子育て支援センター	0774-82-2232
環境衛生センター	0774-82-4651
学校給食センター	0774-82-3617
井手町まちづくりセンター椿坂	0774-82-3838
町立デイサービスセンター	0774-99-4318
老人福祉センター「玉泉苑」	0774-82-3499
老人福祉センター「賀泉苑」	0774-82-5059
京田辺市消防署 井手分署	0774-82-3000
井手町役場 代表番号	0774-82-2001

# まちのカレンダー

(6月11日～7月10日)

## 住民カレンダー

月日	曜	行 事
6/11	木	料理教室(午前10時～正午、いづみ人権交流センター) ペン習字(午後1時半～3時、いづみ人権交流センター) 山吹体操クラブ・健康相談(午後1時半～3時、賀泉苑)
12	金	大正琴(午前10時～正午、いづみ人権交流センター) 3歳児健診(受付:午後1時～1時半、保健センター) 太極拳(午後1時半～3時、いづみ人権交流センター) 天文台公開(午後8時～9時半、山吹ふれあいセンター)
13	土	I D E ゆうゆうスポーツクラブ(午前9時半～11時半、町内) 和太鼓【サークル】(午後1時半～、いづみ人権交流センター) 親子で楽しむ紙しばい(午後1時半～、山吹ふれあいセンター図書館) 山吹ふれあいコンサート(午後1時半～3時半、自然休養村管理センターホール)
14	日	町民ゲートボール大会(午前8時半～、井手町ゲートボール場)
15	月	心配ごと相談(午後1時～4時、玉泉苑)
16	火	ゆっくり学べるパソコン教室(午後2時半～5時、午後6時半～9時、いづみ人権交流センター)
17	水	生き生きふれあいサロン【涼しい夏のお菓子】(午後1時半～、玉泉苑) 和太鼓交流教室(午後7時～9時、自然休養村管理センターホール) ボクサビクス教室(午後7時15分～8時45分、いづみ人権交流センター)
18	木	
19	金	
20	土	I D E ゆうゆうスポーツクラブ(午前9時半～11時半、町内) 和太鼓教室(午後1時半～、いづみ人権交流センター)
21	日	
22	月	行政相談・心配ごと相談(午後1時～4時、玉泉苑) 無料法律相談(午後2時～4時、玉泉苑) 手芸教室【トールペイント】(午後6時半～9時、いづみ人権交流センター)
23	火	こころの相談室(午前10時半～午後2時、いづみ人権交流センター) ペン習字(午後1時半～3時、いづみ人権交流センター) 障害者相談(午後1時半～4時、夜場1階相談室) B C G(受付:午後2時～2時45分、保健センター) ゆっくり学べるパソコン教室(午後2時半～5時、午後6時半～9時、いづみ人権交流センター)
24	水	
25	木	わくわく広場(午前9時半～正午、玉泉苑) 楽笑健康づくり教室(午後1時半～3時、保健センター) 手芸教室【ビーズ】(午後1時半～3時半、いづみ人権交流センター)
26	金	大正琴(午前10時～正午、いづみ人権交流センター) 太極拳(午後1時半～3時、いづみ人権交流センター) 総合健康相談(午後1時半～3時、保健センター)
27	土	I D E ゆうゆうスポーツクラブ(午前9時半～11時半、町内) 和太鼓【サークル】(午後1時半～、いづみ人権交流センター) 親と子の絵本の会(午後2時～、山吹ふれあいセンター)
28	日	町民ボウリング大会(午前9時半～、スーパーボウル城陽)
29	月	いづみふれあい学級(午後1時半～午後3時、いづみ人権交流センター)
30	火	ゆっくり学べるパソコン教室(午後2時半～5時、いづみ人権交流センター)
7/1	水	無火災デー防火パレード 和太鼓交流教室(午後7時～9時、自然休養村管理センターホール) パワーヨガ教室(午後7時15分～8時45分、いづみ人権交流センター)
2	木	山吹体操クラブ・健康相談(午後1時半～3時、玉泉苑)
3	金	手芸教室【トールペイント】(午後6時半～9時、いづみ人権交流センター)
4	土	子ども会交流大会(午前10時～11時半、山城勤労者福祉会館) 和太鼓教室(午後1時半～、いづみ人権交流センター)
5	日	
6	月	1歳半健診(受付:午後1時～1時半、保健センター) 心配ごと相談(午後1時～4時、玉泉苑)
7	火	ゆっくり学べるパソコン教室(午後2時半～5時、いづみ人権交流センター)
8	水	育児相談(受付:午前9時半～10時半、西部公民館) パワーヨガ教室(午後7時15分～8時45分、いづみ人権交流センター)
9	木	山吹体操クラブ・健康相談(午後1時半～3時、賀泉苑) 手芸教室【ビーズ】(午後1時半～3時半、いづみ人権交流センター)
10	金	大正琴(午前10時～正午、いづみ人権交流センター) 太極拳(午後1時半～3時、いづみ人権交流センター) 井手玉川大学(午後1時半～3時、自然休養村管理センターホール)

発行：京都府綴喜郡井手町役場

編集：企画財政課

井手町ホームページ

<http://www.town.ide.kyoto.jp/>

E-mail : [info@town.ide.kyoto.jp](mailto:info@town.ide.kyoto.jp)

