

ア

2009

平成21年7月

No. 442

いで

広報



今年もプールの季節がやってきました。
6月16日（火）、井手小学校と多賀小学校でプール開きが行われ、待ちかねた児童たちがさっそく今シーズンの初泳ぎを楽しみました。（写真は井手小学校）

水

しぶきに大はしゃぎ

井手・多賀小学校で **プール開き**

いでのまちかど



突然の災害にそなえて

井手町水防訓練

井手町消防団（綱田貞二団長11団員242名）による水防訓練が、5月31日（日）、玉水橋北側の木津川右岸河川敷で実施されました。

訓練は「梅雨の出水期」や「台風シーズンの豪雨」を想定し、消防団員が実践的訓練を通じて基礎的な水防工法を習



講評を述べる汐見町長



訓示を述べる綱田団長



視察を行う汐見町長



杭打ち積み土のう訓練の様子

得することにより、水害等に対処できる水防技能の向上を図ることを目的に2年に1度行われているもので、参加した団員らは水防工法の基本とされる「杭打ち積み土のう工法」「月の輪工法」「積み土のう工法」などの訓練を実施したほか、浸水した家屋からの救助を想定した「救命ポート」を

使用した訓練を行いました。訓練には、汐見町長をはじめ、府山城北土木事務所・府山城広域振興局・田辺地域総務室・国土交通省淀川河川事務所木津川出張所・府田辺警察署・地域防災の連携に関する検討委員会・自主防災組織から関係者が出席し、約3時間に行われた水防訓練を視察されました。

訓練の最後に、汐見町長から「きびきびと連携よく、正確に実施されており、大変心強い。これから、梅雨や台風シーズンを迎えます。いざという時には本日の訓練の成果を発揮していただきますようお願いいたします。」と講評がありました。

オーボエとピアノの美しい共演 山吹ふれあいコンサート

6月13日（土）、自然休養村管理センターで、山吹ふれあいコンサートが開催され、約250人が会場を訪れました。

コンサートは町の文化振興を図るため、町内外から迎えた音楽家や町内で活動するコーラスグループなどが出演するもので、今年で4年目を迎えます。

今回は、井手町出身のオー



オーボエとピアノの美しい音色に聞き入る会場



きらきらランド少年少女合唱団

ボ工奏者・白井亜紀さん、井手町在住のピアノリスト・丸山敦子さんをはじめ、町内で活動するコーラスサークル「ティネやまぶき」「エコーたちばな」、また、多賀小学校に児童による「きらきらランド少年少女合唱団」が出演し、美しい演奏や歌声を披露していました。

優勝めざして猛練習中

井手町消防団（綱田貞二団長）による小型ポンプ操法、ポンプ車操法の訓練が、新四郎山グラウンドと泉ヶ丘中学校のグラウンドで行われています。

この訓練は、7月26日（日）に宇治田原町の住民グラウンドで開催される第21回京都府消防協会綴喜支部消防操法大会に向けて、6月1日から毎週月・水・金曜日の夜に行われています。訓練では、出場選手が消防指導員から操法の手順やアドバイスを受けながら、優勝を目指して汗を流しています。

また、訓練期間中は、消防団幹部による町内防火啓発パ



小型ポンプ操法の訓練を行う選手

リードが行われています。

出場部・出場選手（敬称略）

▽小型ポンプ操法の部

第1分団第7部（玉水区Ⅱ中坊隆一部長）

指揮者 林幸男

1番員 森川健太

2番員 坂井幸一郎

3番員 辻本善紀

▽ポンプ車操法の部

第1分団第2部（北区Ⅱ古川貴也部長）

指揮者 藤本泰治

1番員 島本康仁

2番員 西直樹

3番員 上島大輔

4番員 泰井英隆

3校で手をつなぐ さわやかあいさつ運動



元気にあいさつする児童たち(井手小学校)

6月1日(月)～5日(金)、泉ヶ丘中学校・井手小学校・多賀小学校で、「さわやかあいさつ運動」が行われました。

この運動は、ジョイント・アップ推進事業の一環として、あいさつを通じて人と人とのつながりを広げ、学校だけでなく地域のひととの輪を広げることを目的に行うものです。

昨年度まで、別々の日程で行っていた運動を今年度は3校の児童会・生徒会の合同会議で確認し、同時期に開催しました。

玉川にカジカガエルを放流

6月2日(火)、カジカガエル保護友の会(小川俊雄会長)が南丹市美山町から借り受け



放流場所を探す友の会メンバー

てきたカジカガエルの親とおたまじゃくしを大正池近くの有王地区の玉川上流域に放流しました。

カジカガエルの放流は平成10年から毎年行われており、友の会のメンバーは「カジカガエルの美しい鳴き声が聞けるようになるように、これからも精力的に活動していきたい」と話されていました。

災害を起こさないまちへ 防災パトロール実施

6月8日(月)、集中豪雨や台風による出水に備え、町内



挨拶を述べる汐見町長

の災害危険箇所7カ所を調査する井手町防災パトロールが実施されました。

このパトロールは、万が一の災害発生に備えて、あらかじめ危険箇所の現状を調査し、その予防策や発生時の復旧方法などを検討するため毎年この時期に行われています。

当日は、汐見町長をはじめ、府山城広域振興局、府山城北土木事務所、府田辺警察署、町消防団、京田辺市消防署井手分署など関係機関から24名が参加し、洪川水路橋や採石場跡地などを調査しました。

調査の最後に汐見町長から「地球温暖化の影響で、集中豪雨の被害が各地で起きています。幸い本町ではそういう大きな災害はありませんが、急しゅんな山と天井川に囲まれ、災害の起きやすい地形にあることから、より一層の対策を行っていかねばならないので、皆さんの協力をお願いいたします。」と、参加者へお願いがありました。

町長杯争奪グラウンドゴルフ大会

5月27日(水)、町老人クラブ連絡協議会グラウンドゴルフ



ロングホールで狙いを定める参加者

フ同好会(小川俊雄会長)主催の第14回町長杯争奪グラウンドゴルフ競技大会が73名の参加のもと、新四郎山グラウンドで行われ、参加者は全8ホールを2ラウンドまわり順位を競いました。

開会式で小川会長は、「日々の練習の成果を発揮し、和気あいあいとプレーして下さい。」と挨拶されました。協議結果は次のとおりです。(敬称略)

- 優勝 宮川 裕子
- 準優勝 阪田 絹子
- 第3位 杉原 亮
- 第4位 南 秀雄
- 第5位 大西 健次
- 第6位 光本 清
- 第7位 奥西 康人
- 第8位 児玉 拓
- 第9位 守本 敏夫
- 第10位 平間 慶造



▶ 5月29日(金)、井手町美しいまちづくり推進協議会(大西勝治会長)が、町内の保育園や小中学校、社会福祉施設など12カ所にマリーゴールド・サルビア・ペチュニアの苗、約500株をプレゼントしました。

これらの苗は同協議会副会長の古川好男さんが育てられたもので、「花いっぱい運動」の一環として、花を育てる気持ちを大切にしてほしいとの思いで、毎年行われており、今年で22回目を迎えます。



◀ 5月29日(金)、井手小学校の1年生を対象に、さつまいもの苗植え体験が行われました。

体験は、井手町老人クラブ連絡協議会の事業として、毎年行われているもので、老人クラブのメンバー10名と児童37名が参加しました。

昨年までは、高月区の畑に苗を植えていましたが、苗が育っていく過程を観察するため、今年からは同小学校の中庭に植えられました。

▶ 5月29日(金)、多賀保育園の園児ら44名が、同園に隣接する木田昭徳さんの畑でたまねぎの収穫体験を行いました。

園児らは、畑から少しだけ顔をだしているタマネギを見つけると力いっぱい引き抜き、約100個を収穫しました。収穫したタマネギを「カレーやみそ汁やシチュー」にして食べたいと語っていました。



◀ 5月31日(日)、井手町体育協会(山本一男会長)主催の町民バスケットボール大会が開催されました。

大会には、男子9チーム、女子8チームが参加し、熱戦が繰り広げられました。また、井手ミニバスケットボールクラブや、泉ヶ丘中学校のバスケットボールクラブの生徒らも参加し、社会人チームを相手に一歩も引かない試合を行いました。

大会結果

【男子の部】優勝 鬼軍曹 準優勝 SCANDAL
【女子の部】優勝 フリーダム 準優勝 ルーキーズ



◀ 6月4日(木)、井手小学校4年生の児童たちが、井手浄水場を見学し、上水道の仕組みなどについて学習しました。

参加した44名の児童たちは、担当職員から水源地から汲み上げた水を浄化して各家庭に送る仕組みなどについて説明を受けたあと、浄水場内の各施設の見学を行いました。

このあと児童たちは「配水池には1日何トンの水が入るのですか?」「水道水1リットルの値段はいくら?」「1日にどれくらいの水をきれいにすることができますか?」などの質問をしていました。

▶ 6月18日(木)、高月区の畑で井手町老人クラブ連絡協議会(二木昭男会長)のじゃがいもほりが行われました。

毎年恒例で行われている行事で、収穫したじゃがいもはいでの里などの町内の福祉施設のほか、京田辺市や城陽市の特別養護老人ホームに進呈されています。

この日は、ダンボール24箱分のじゃがいもが収穫されました。

二木会長は、「毎年恒例の行事で、各施設にも大変喜んでいただいております。」と話されていました。



◀ 6月7日(日)、山城勤労者福祉会館で、井手町体育協会(山本一男会長)主催の町民バレーボール大会が開催されました。

大会には、男子4チーム、女子8チームが参加。日ごろの成果を十分に発揮し、熱戦が繰り広げられました。

大会結果

【男子の部】

優勝 I K I K 準優勝 上井手区

【女子の部】

優勝 南部北部 準優勝 玉水区

▶ 6月22日(月)、町チャリティーゴルフ大会実行委員会(西島誠大会会長)の方々が、役場を訪れ「社会福祉に役立てて下さい」と30万円の寄付金を汐見町長に渡されました。

寄付金は、6月11日に木津川市の美加ノ原カンツリークラブで開かれた第13回井手町チャリティーゴルフ大会で寄せられたもので、町ではこの善意の寄付金を社会福祉基金に積み立て、今後の住民福祉に役立たせていただくことにしました。



後期高齢者医療被保険者の皆さんへ

後期高齢者医療被保険者証を更新します

平成21年7月31日で「後期高齢者医療被保険者証」の有効期限が切れます。平成21年8月から被保険者証は「黄色」に変わります。井手町保健医療課から新たな被保険者証を7月中旬頃に送付します。医療機関等で治療を受けられる方は必ず新しい被保険者証を提示してください。

保険料額決定通知書について

平成21年度の保険料について、保険料額決定通知書を被保険者の皆様あてに7月上旬に送付いたしますので、ご確認ください。

◆保険料算出方法

$$\left. \begin{array}{l} \text{所得割額} = \text{課税のもととなる所得金額} \times \text{所得割率} (8.29 / 100) \\ \text{均等割額} = 45,110 \text{ 円} \end{array} \right\} \begin{array}{l} \text{年間保険料} \\ \text{[50万円を限度とする]} \end{array}$$

保険料の軽減措置について

平成21年度においては、従来の保険料軽減措置（均等割の7割、5割又は2割軽減措置）に加え以下の軽減措置を行います。

- ① 世帯内の「後期高齢者医療制度の被保険者全員」と「世帯主」の所得金額の合計額が33万円以下の方
→本来は均等割りが7割軽減ですが、平成21年度は8.5割軽減となります。
- ② ①の方のうち、「後期高齢者医療制度の被保険者全員」が、年金収入80万円以下で他の所得がない世帯の方
→平成21年度から均等割が9割軽減となります。
- ③ 後期高齢者医療制度に加入する直前は「会社などの健康保険の被扶養者」であった方
→平成21年度は均等割が9割軽減となります。
- ④ 年金収入が153万円以上211万円以下の方
→平成20年度と同様に所得割が5割軽減となります。

保険料はどうやって納めるの？

原則として年金から天引きされます。年金から天引きできない方は納付書等で納めます。年金から天引きになっている方でも、申請することによって口座振替に変更ができます。

※ 口座振替に変更した場合、その社会保険料控除は、口座振替により支払った方に適用されます。これにより、世帯全体の所得税や住民税が減額となる場合がありますので、十分ご注意ください。

限度額適用・標準負担額減額認定証について

低所得者（非課税世帯）の方は、入院時に支払う食事代と自己負担限度額が軽減されます。

現在「認定書」をお持ちの方は平成21年7月31日で有効期限が切れますが、引き続き低所得者（非課税世帯）と確認が取れた方には7月中旬に新しい「認定書」を送付します。

なお、現在「認定書」をお持ちでない方で非課税世帯に該当される方は申請が必要ですので、保健医療課までお越しください。

○申請時に必要なもの・・・後期高齢者医療被保険者証・印鑑

* 後期高齢者医療制度についての、ご相談・お問い合わせは、
井手町役場 保健医療課 (Tel 82 - 6166) まで

子育て世代に力強い支援！！

医療費助成、通院・入院ともに中学生卒業まで拡大

6月定例町議会で井手町子育て支援医療費の助成に関する条例の一部を改正する条例制定の件や平成21年度井手町一般会計補正予算（第1回）などが可決成立し、子育て医療費助成制度の拡大等が決まりました。

今回の補正予算には、国の地域活性化・経済危機対策臨時交付金を有効活用し、井手町の実情に応じた各種事業が盛り込まれました。

補正予算の主な事業

子育て支援医療費助成

この制度は、子どもが医療機関で受診・入院した場合の窓口での自己負担額の大半を助成し、1ヶ月・1医療機関あたり2000円で受診・入院できるようにする制度です。

これまで井手町では、通院は0歳から小学校就学前まで、入院の場合は小学校卒業までを助成の対象としていましたが、子育て世代の生活支援と子育て世帯の定住化を図るため、9月診療分から、これらを一律で中学校卒業まで拡大します。

通院・入院とも中学校卒業までの助成は京都府南部の自治体では初めてとなります。

プレミアム付き商品券発行補助

商工会が今年4月に実施されたプレミアム付き商品券は、即日完売するなど、大変好評で、購入できなかった住民からの要望や、地域購買の定着と小売業者の活性化を図ろうと、商工会から商品券の発行に対して町に支援してほしいとの要望がありました。消費拡大による地域活性化を図るためにも、商工会が発行するプレミアム付き商品券の20%のプレミアム分と事務費分の補助を行います。

補正予算その他の事業

庁舎太陽光発電装置の設置

井手町では、地球温暖化対策として井手町地球温暖化対策実行計画を策定し、今年の4月から取り組みを進めています。この取り組みの一つとして、役場庁舎に太陽光発電装置を設置することで、役場庁舎から排出されるCO2の約10%（約7・3トン）を削減できる予定です。

低公害車（マイクロバス）購入

現在、敬老祝賀会等さまざまな町のイベント等で使用しているマイクロバスは、購入から14年が経過しています。有害物質や窒素酸化物の排出を削減し、環境に配慮した低公害のマイクロバスに買い換えを行います。

理科教育設備整備・電子黒板整備

昨年3月に改定された小中学校の新学習指導要領を着実に実施するため、小学校の理科教材や電子黒板などを購入します。

公共施設・学校地上デジタル化事業

平成23年（2011年）7月にアナログテレビ放送が終了し、デジタルテレビ放送となることから、各公共施設・学校に設置してあるテレビの買い換え等を行います。

チャレンジ学習事業

高い目標へチャレンジする中学生を支援するため、英検・漢検にチャレンジすることにより学習意欲の向上を図ります。

8月は電気使用安全月間です



福岡県電気探査協会
福岡県電気探査協会

7月21日～8月20日
は、夏の交通事故防止
府民運動

「ゆずり会う 笑顔さわやか 京の夏」

(運動の重点)

- 子どもと高齢者の交通事故防止
- 自転車の安全利用の促進
- 全ての座席のシートベルト着用とチャイルドシートの正しい使用の徹底
- 二輪車事故防止と暴走行為等危険運転の追放

交通ルールを守って安全で楽しい夏をお過ごし下さい!
田辺警察署 (Tel 63・0110)

認定長期優良住宅に係る
固定資産税の減額制度について

平成21年6月4日から平成22年3月31日までの間に新築された住宅のうち、一定の基準を満たす認定長期優良住宅については、新たに課税される年度から5年度分(3階建以上の中高層耐火住宅については7年度分)その住宅にかかる固定資産税額の2分の1が減額されます(都市計画税は対象になりません)。

適用要件

次の全てを満たす住宅

- (1) 長期優良住宅の普及の促進に関する法律に規定する認定長期優良住宅
- (2) 平成21年6月4日から平成22年3月31日までに新築された住宅
- (3) 50㎡以上280㎡以下の住宅

※一戸建て以外の貸家住宅については40㎡以上280㎡以下
※併用住宅については居住の用に供する部分の床面積が家屋の床面積の2分の1以上であること

申告方法

減額を受けようとする人は、新築した年の翌年の1月

減額期間

家屋の種類	減額期間
3階建以上の耐火構造及び準耐火構造の住宅	新築後7年度分
一般の住宅(上記以外)	新築後5年度分

適用範囲

床面積	減額率
1戸あたりの床面積が120㎡以下のもの	固定資産税額の2分の1
1戸あたりの床面積が120㎡を超えるもの	120㎡分の固定資産税額の2分の1

31日までに、長期優良住宅の普及に関する法律施行規則第6条、第9条又は第13条に規定する通知書の写し(様式については京都府建設交通都市住宅課計画担当 Tel 075・414・5361までお問い合わせください)を添えて、税務課へ申告してください。申告書は同課にあります。
*お問い合わせは、役場税務課(Tel 82・6163)まで

受給者証等の申請受付日程

地区名	日時		場所
南区 北区	7月24日(金)	午前9時～午前11時30分 午後1時30分～午後4時	いづみ人権交流センター
玉水区 水無区 高月区	7月27日(月)	午前9時～午前11時30分	井手町役場 西庁舎1階
上井手区 田村新田区 石垣区	7月27日(月)	午後1時30分～午後4時	井手町役場 西庁舎1階
東部区 西部区 北部区 南部区	7月28日(火)	午前9時～午前11時30分 午後1時30分～午後4時	老人福祉センター 賀 泉 苑

福祉医療受給者証等の申請の時期がきました

「福祉医療受給者証」「重度心身障害老人健康管理事業対象者証」の受給者証等の申請時期がきましたので、お知らせします(該当と思われる方につきましては、申請書を送付します)。なお、今回交付する福祉医療受給者証(老人医療)の有効期限は、平成21年8月1日から平成22年3月31日までとなります。*お問い合わせは、井手町役場保健医療課(Tel 82・6166)まで

平成21年度から国民健康保険税（介護分）の課税限度額が変わりました

国民健康保険（国保）に加入されている40歳以上65歳未満の被保険者の方の保険税については、医療分・後期高齢者支援金分と合わせて介護分を賦課徴収しています。

平成20年度までは、介護分の課税限度額は9万円でしたが、地方税法の改正に伴い、平成21年度より10万円となりました。

なお、医療分と後期高齢者支援金分に変更はありません。

**こんなときは届出を！
国民健康保険からのお知らせ**

国民健康保険は、みなさまが病気やケガをしたとき、その経済的負担を少なくするために保険税などから医療費の一部を支払う助け合いの制度で、みなさまの健

康と生活を守る大切なものです。

国民健康保険等の医療保険は、もしもの時のためのものですから、誰もが何らかの医療保険に加入しなければなりません。

しかし、中には健康保険に未加入であったり、会社を退職後、社会保険などから国民健康保険への加入手続きを忘れていたりして、「無保険」になっている方もおられます。

長い間手続きを忘れ、病気にかかってあわてて加入されても、以前の保険が切れた原因日（3年間）までさかのぼって保険税を納めていただくこととなりますのでご注意ください。

また、就職して職場の健康保険に加入されているのに国保喪失の手続きをされていない場合は、保険税が課税されたままになりますので、早急に手続きを行ってください。

なお、届け出が必要な場合は下図のとおりです。
*お問い合わせは役場保健医療課（Tel 82・6166）国民健康保険担当まで

こんなときは14日以内に国民健康保険担当まで届けてください

◎国民健康保険に入るとき

こんなとき	持参するもの
他の市町村から井手町に転入してきたとき	印かん・他の市町村の転出証明書
退職して職場の健康保険がなくなったとき、被扶養者からはずれたとき	印かん・職場の健康保険証からはずれた証明書
国民健康保険に入っている人に子どもが生まれたとき	印かん・国民健康保険証
生活保護を受けなくなったとき	印かん・保護廃止決定通知書

*既に、同一世帯で国民健康保険証をお持ちの場合は国民健康保険証を持参して下さい。

◎国民健康保険をやめるとき

こんなとき	持参するもの
井手町以外の市町村に転出するとき	印かん・国民健康保険証
就職して職場の健康保険に入ったとき、被扶養者となったとき	印かん・職場の健康保険証と国民健康保険証
国民健康保険に入っている人が死亡したとき	印かん・国民健康保険証
国民健康保険に入っている人が生活保護を受けるようになったとき	印かん・国民健康保険証・保護開始決定通知書

◎その他の場合

こんなとき	持参するもの
井手町内で住所が変わったとき	印かん・国民健康保険証
世帯主や氏名が変わったとき	印かん・国民健康保険証
国民健康保険証をなくしたとき（汚れて使えなくなったとき）	印かん・本人であることを証明するもの（使えなくなった国民健康保険証）
退職者医療制度に該当したとき （年金制度への加入期間が20年以上、または40歳以降の加入期間が10年以上で年金を受給されている方）	<国保加入時と同時に該当したとき> 印かん・職場の保険証・年金証書 <すでに国保の方で退職者医療制度に該当したとき> 印かん・国民健康保険証・年金証書



子育て支援センターからのお知らせ



親子で一緒に遊んだり、育児の情報交換や相談のできる場として「井手町子育て支援センター」を開設しています。子育て支援センターは玉川保育園内にあり、月曜日～金曜日（午前9時半～午後4時）にご利用できますので、いつでも気軽にあそびにきてください。お問い合わせは、子育て支援センター（TEL 82-2232）まで

7・8月の事業 時間：午前10時～正午

日	月	火	水	木	金	土
12	13	14	15	16	17	18
	おでかけ広場 (人権交流センター) 井手地区	多賀保育園 園庭開放日中止 たけのこ広場 (多賀保育園)		さんさん会 (支援センター)	2周年のお祝い 支援センターのハッピーバースデーを開催	
19	20	21	22	23	24	25
		たけのこ広場 (支援センター)	とことこ広場 ざりがに釣りをするよ (支援センター)	さんさん会 (玉泉苑)	さんさん会(OP) リトミック (支援センター)	
26	27	28	29	30	31	8 / 1
	おでかけ広場 (西部公民館) 多賀地区	たけのこ広場 (支援センター)	よちよち広場 びよびよ広場 ベビーマッサージ (支援センター)	玉川保育園 園庭開放日		
2	3	4	5	6	7	8
	おでかけ広場 (人権交流センター) 井手地区 (お休みです)					

子育てサークルの紹介活動

さんさん会：午前10時～12時（妊婦～3歳位の子どもとその保護者）
代表：乾（090-3866-2585）

たけのこ広場：午前10時30分～12時（未就園児の子どもとその保護者）
代表：巽（82-2436）

ベジツ子クラブ：午前9時30分～12時（食育に興味のある方）
代表：平間（090-5367-0397）

わらびー（わらべうたサークル）：妊婦さんから上限なし
代表：桔梗（080-3113-8637）

*初めての方は、代表まで連絡をしてください。

※ベビーマッサージは事前の予約が必要です。支援センターへ申し込んでください。

第2回 子育て支援センターのハッピーバースデーのイベントに参加しよう!

日 時 平成21年7月17日（金）午前10時～

場 所 玉川保育園2階遊戯室

内 容 (1部)「親子わくわくコンサート」
～フルートとピアノの協演andかみしばい～
(2部)「親子で楽しむ わらべうた」

※予約はいりません。多くの方の参加をお待ちしています。

母子家庭人間ドック受診者の募集について

母子家庭の母親及び寡婦の健康管理の一助として、無料により半日の人間ドック（検診）を実施します。

実施期間／平成21年11月～平成22年3月

実施場所／京都第一赤十字病院健診センター

対象者／井手町内に居住する母子家庭の母親及び寡婦であって、平成21年4月1日現在で65歳未満の者

・寡婦にあつては、国民健康保険の被保険者であること

申込方法／役場及び保健所にある所定の受診申込書に記入のうえ、80円切手を貼った返信用封筒（宛名明記）を添えて京都府山城北保健所綴喜分室または住民福祉課へ提出

募集定員／京都府山城北保健所綴喜分室内で23名（定員以上の場合、受信できないことがあります）

申込締切／9月4日（金）

検査項目／尿検査、便検査、血液検査、胸部レントゲン、胃腸透視、心電図検査、内科、子宮がん検診

費用／検査に要する経費は無料ですが、精密検査（再検査）及び交通費は本人負担となります。

同和問題の解決を
みんなの手で

人権学習会のお知らせ

いづみ人権交流センターでは、差別のない明るい社会をめざし、人権意識の高揚を図ることを目的に人権問題啓発事業「人権学習会」を開催します。今回は、“自分も相手も大切にできる心”を育てる子育てなどについて学習します。

参加を広く呼びかけていますので、ぜひこの機会にお申込みください。

◇日時 8月26日(水) 10時00分～11時30分

◇場所 いづみ人権交流センター 研修棟

◇内容 [テーマ] 「子どもの人権を考える」
～今からでもできる心豊かな子育て～

[講師] 女性ライフサイクル研究所 津村薫さん

◇対象 16歳以上の町内在住または在勤者

◇持ち物 筆記用具

◇申込み 8月21日(金)までにいづみ人権交流センターへ受講申込書を持参または、電話かファックスでお申込みください。その際、名前・住所・地区名・電話番号をお知らせください。

※ 保育ルームを利用される場合は、8月18日(火)までにお申込みください。その際、保育ルームを利用される子どもの名前・年齢・性別もお知らせください。

◇その他 ・本事業では、乳幼児を抱える皆様に安心してご参加いただけるよう、保育ルームを設置しますので(対象は生後6ヶ月以上で就学前の子ども)、お気軽にご利用ください。

・詳しくは、いづみ人権交流センターまでお問い合わせください。

(TEL: 82-3380 FAX: 82-4112)



井手ねっと!では、新規参加者をお待ちしています。井手町在住・出身の方、また、町外でも井手町に興味がある方は大歓迎です。

井手ねっと! (<http://idenet.jp>)
で自分のホームページ(ブログ)を作ってみませんか。

ブログ開設のお申込は左記の電話番号まで。

※ブログとは、簡単な方法でホームページの更新ができる「日記」風のサイトです。投稿した記事に対してコメントを書き込めるので、参加者同士で交流もできます。インターネットができる方であれば、どなたでも利用することができます。

*お問い合わせは、井手ねっと!運営委員会事務局(井手町企画財政課内) [Tel 82-5212](tel:82-5212)まで

「井手ねっと!ブログ」
参加者募集中



サマージャンポ宝くじ発売

〈発売期間〉7月13日(月)～7月31日(金)
 〈発売場所〉全国の宝くじ売場
 *通信販売でも購入できます。
 〈当選金〉1等2億円(1等前後賞合わせて3億円)
 〈抽選日〉8月11日(火)
 *この宝くじの収益金は、市町村の明るく住みよいまちづくりに使われます

万灯呂山展望台の夜間閉鎖について

万灯呂山展望台は、山城地域一帯が見渡せる観光名所として人気があり、京都府景観資産に登録され見学に訪れる人が増加しています。
 同展望台は、高所にあることから水利もなく、一度火災になれば取り返しのがたないことなるため、展望台には『火気厳禁』の看板を設置し、夏休み期間中は、夜間パトロールを消防団にお願いしています。
 しかし、一部のルールを守らない人たちによる火花やバーベキューなどの行為によ

り、これまで幾度となく消防署や消防団として警察までも出動されています。中には、パトロールが終わった後に、火花をすする悪質な者までいる始末です。

このような状況のなか、同展望台を適切に管理することは限度があるため、次のとおり夜間を閉鎖しますのでご注意ください。
 ●夜間の閉鎖期間
 7月20日(月)～8月31日(月)
 ●閉門時間
 午後5時～午前9時
 ●但し8月31日までの土・日曜日については午後10時～午前9時
 なお、気象状況により、早く閉門する場合があります。

※万灯呂山展望台に限らず、谷川ホタル公園などの公園も『火気厳禁』です。

井手町商工会よりプレミアム付商品券の販売のお知らせ

井手町商工会は、消費者の地域購買の定着と地域商工業者の活性化を目的に、井手町より「地域活性化・経済危機対策臨時交付金」の助成金を受けて、井手町商工会プレミアム付商品券を7月下旬に販売いたします。詳細につきましては、後日新聞折込にてご案内いたします。
 プレミアム付商品券新規取扱店も募集いたします。お問い合わせは井手町商工会 (Tel 82・4073) まで

住宅用火災警報器を設置されましたか

新築住宅は、平成18年6月から住宅用火災警報器の設置が義務付けられています。また、既にお住まいの住宅(戸建て住宅・店舗併用住宅・共同住宅)は、平成23年5月31日まで設置が猶予されていますが、大切な家族の命を守るためにも一日も早く設置をお勧めします。取り付ける箇所は、寝室・階段・台所などとなっています。
 ※悪質な訪問販売などに注意しましょう。消防署員・消防団員が訪問し販売をしたり、特定の業者に販売を委託することはありません。業者の服装や急がせる話に惑わされないように注意してください。
 問合せ先 京田辺市消防本部 予防課 (Tel 63・7826)
 京田辺市消防署井手分署 (Tel 82・3000)

「救命講習会開催のお知らせ」

日時/8月2日(日) 9時～正午
 場所/京田辺市消防署井手分署 会議室
 定員/10名程度
 参加費/無料
 受付期間/8月1日(土)まで
 問い合わせ/京田辺市消防署井手分署 (Tel 82・3000)

新しい農業委員が決まりました

●井手町農業委員会
 (順不同・敬称略・各種推薦等含む)
 任期：平成21年6月30日～平成24年6月29日
 ▼木田保弘 寺島正昭 吉川由春 菱本嘉政 西島登 福島正文 中坊陽 辻井一彦 大西猛 飯田龍夫

定額給付金の申請はお済みですか

定額給付金の申請期限は、平成21年9月16日です。
 申請書が届いていない、申請書

を紛失した”などのご相談があれば役場までお問い合わせください。なお、2月1日以降に井手町に転入された方は、前の市町村から給付されますので、ご注意ください。
 *お問い合わせは、総務課 (Tel 82・6161) まで

定額給付金詐欺にご注意ください!!!

役場から、給付のための手数料を求めたり、ATM(現金自動預払機)の操作をお願いしたりすることは絶対にありません。
 不審な電話、郵便、訪問があったら役場又は警察署へ。

自衛官等募集案内

募集種目/航空学生、一般曹候補学生、2等陸・海・空士(男子・女子)
 受付期間/8月1日(土)～9月11日(金)
 たたし、2等陸・海・空士は、年間を通じて行っています。
 *お問い合わせは、自衛隊京都地方協力本部 (Tel 075・211・3471) または、宇治地域事務所 (Tel 44・7139)

京都府からのお知らせ

現在、京都府では、平成22年に計画満了となる「新京都府総合計画」に続くあらたな計画の検討を進めています。
 検討に当たりまして、府民の皆さまから、広くアイデア、提案、意見を伺う「府民交流会イン山城」を開催しますので、多数の皆さまのご参加をお待ちしています。

日時／7月26日(日) 午後2時～4時
 場所／パルティール京都(宇治市宇治橋/瓦88)
 参加申込／左記までお申込下さい。(先着200名)
 京都府山城広域振興局企画総務部企画振興室 Tel.21・2049 FAX.22・8865
 又は京都府庁府民総合案内・相談センター
 Tel.075・411・5000
 FAX.075・411・5001

講座・教室

【和太鼓交流教室】
 日時／7月22日・29日(水) 午後7時～9時
 ／8月5日(水) 午後7時～9時
 場所／いずれも、自然休養村管理センターホール

【和太鼓教室(サークル)】
 日時／7月18日・8月1日(土)
 いずれも、午後1時半～

【和太鼓教室】
 日時／7月25日・8月8日(土)
 いずれも、午後1時半～
 場所／いずれも、いづみ人権交流センター体育館

*お問い合わせは、いづみ児童館(Tel.82・4112)まで

【いづみまなび教室】

《太極拳(入門・初級)》
 日時／7月17日・24日(金)
 いずれも、午後1時半～3時
 持ち物／運動できる服装・上履き

《大正琴》

日時／7月24日(金) 午前10時～11時半
 持ち物／大正琴・楽譜
 《ペーパー習字》

日時／7月21日(火) 午後1時半～3時
 《いづみふれあい学級》

日時／7月27日(月) 午後1時半～3時
 場所／いずれも、いづみ人権交流センター
 *各教室の材料費等は自己負担となります
 *お問い合わせは、いづみ人権交流センター(Tel.82・3380)まで

【山吹ふれあいセンター天文台】

日時／7月24日(金)・8月3日(月)
 午後8時～9時半
 場所／山吹ふれあいセンター

●申し込みは不要です
 ●雨天曇天の場合は中止します

●夜間の開催になりますので、お子様だけの参加はご遠慮ください
 *お問い合わせは、社会教育課(Tel.82・5700)まで

【足まきふれあいサロン(おでかけバイク)】

日時／7月15日(水) 午前11時半～
 場所／ウエルサンピア京都

対象／60歳以上の方および障害のある方
 定員／45名

*事前申込が必要です

*毎月20日発行の「ボランティアバンクだより」で、ふれあいサロンの詳しい内容をお知らせします

*お問い合わせは、社会福祉協議会(Tel.82・3499)まで

健康

【成人・高齢者保健事業】

《山吹体操クラブ・健康相談》

日時／8月6日(木) 午後1時半～3時
 場所／玉泉苑

対象／65歳以上

【楽笑健康づくり教室】

日時／7月23日(木) 午後1時半～3時
 場所／保健センター

*お問い合わせは、保健センター(Tel.82・3385)まで

子育て

【わくわく広場】

日時／7月23日(木) 午前9時半～正午
 場所／玉泉苑

*毎月第4木曜日に開催しています

*お問い合わせは、社会福祉協議会(Tel.82・3499)まで

【乳幼児健康診査】

《乳児健診》
 日時／8月3日(月)

対象／H21・3・5からH21・5・6生まれ
 受付／午後1時～1時半
 場所／保健センター

*母子手帳と予診票を必ず持参してください
 場所／保健センター

*お問い合わせは、保健センター(Tel.82・3385)まで

各種相談

【行政相談・心配ごと相談】

日時／7月13日(月) 午後1時～4時
 場所／賀泉苑

日時／7月27日(月) 午後1時～4時
 場所／玉泉苑

【心配ごと相談】

日時／8月3日(月) 午後1時～4時
 場所／玉泉苑

【無料法律相談】

日時／7月27日(月) 午後2時～4時
 場所／玉泉苑

*心配ごと相談は、毎週月曜日(月)4回
 第1・3・4は、玉泉苑、第2は賀泉苑
 に開設しています。(第5月曜日と祝日にあたる月曜日は開設しません)

*無料法律相談は予約制とします

*お問い合わせは、社会福祉協議会(Tel.82・3499)まで

【総合健康相談】

日時／7月30日(木) 午後1時半～3時
 場所／保健センター

【母子の相談・教室】

《育児相談》
 日時／7月15日・8月5日(水)

受付／いずれも、午前9時半～10時半
 場所／いずれも、保健センター

《マタニティ・スクール》

日時／8月7日(金) 午後1時半～3時半
 持ち物／母子手帳・筆記用具
 場所／保健センター

*お問い合わせは、保健センター(Tel.82・3385)まで

【1111の相談室(カウンセリング)】

日時／7月14日・28日・8月4日(火)
 午前10時～午後1時50分

場所／いずれも、いづみ人権交流センター
 *お問い合わせは、いづみ人権交流センター(Tel.82・3380)まで

【障害者相談】

日時／7月14日・28日(火) 午後1時半～4時
 場所／役場1階相談室

*お問い合わせは、高齢福祉課(Tel.82・6165)まで

7月は、多賀地区の水道メーター検針月です。メーターボックスの上に物を置かないでください。



山吹ふれあいセンター

図書館情報



お問い合わせは82-5700まで

【開館日】 火曜日～日曜日

【開館時間】 4月～9月

午前10時～午後6時

☆7月・8月の休館日

7月13・21・27・30

8月3・10・17・24・27・31

☆貸し出し冊数および期間

図書は1人12冊、2週間

雑誌は1人5冊、2週間

視聴覚資料は1人3点、1週間

☆主な新着資料の紹介 7月

●一般書

「櫻川イワンの恋」

三田完

「死ぬという大仕事」

上坂冬子

「みちのく忠臣蔵」

梶よう子

「骸骨ピルの庭」上・下

宮本輝

「ギャングスター」

新堂冬樹

「自殺プロデュース」

山田悠介

「贖罪」

湊かなえ

●児童書

「ひろとチロのなつやすみ」

成田雅子

「もったいないばあさんのいたたきます」

真珠まりこ

「ピアノは夢をみる」

工藤直子

「ほんちゃん」

スギヤマカナヨ

「ぶんぶんむしとぞう」

クレメント・ハード

☆7月・8月の図書館行事

《親子で楽しむ紙しばい》

7月11日・8月8日(土)

いずれも午後1時半から

《親子の絵本の会》

7月18日(土) 午後2時から

※8月はありません

《工作教室》

8月22日(土) 午後2時から

《夏のおはなし会》

8月23日(日) 午後2時から



夜来香海峡
船戸与一

日本の暴力団から中国の黒社会への資金を持って遁走した女とそれを追う男。東北から、北海道へ…。中国から花嫁として「輸入」された女の、最後の行き先はどこか？夢を追う花嫁と蒼然と死にゆく男たちの哀愁のバイオレンス。



旅するノラ猫
嵐山光三郎

ノラ猫ノラの年齢は推定15歳である。12歳という説もあるが、さだかではない。メス猫である。ほんわか摩訶不思議な猫の世界を描く。『遊歩人』連載を書籍化。



きつねのフォスとうさぎのハース

シルヴィア・ヴァンデン・ヘーデ 森の冬がいやだというハースのために、フォスが思いついた南への旅。やっとたどり着いた南の島は、不思議なこと、素敵なものがいっぱい！ところがハースは…。ベルギー生まれのゆかいな絵物語。



やいた やいた
みやにしたつや

ステーキ、おもち、クリームパン、さんま、はまぐり…。子どもたちの大好きな食べ物それぞれ焼いて、色や形、焼ける音を楽しもう。最後にひりひり焼けたのは？

国民年金Q&A

Q 国民年金には障害への保障があると聞いたのですが。

A 障害基礎年金は、国民年金に加入中に初診日のある病気やけがで一級または二級の障害の状態になったときに支給されます。ただし、60歳以上65歳未満で国内に住んでいる間に初診日があれば、加入をやめた後の病気・けがによるものでも受けられる場合があります。

障害基礎年金の額は一級が990,100円、二級が792,100円です。

障害基礎年金を受けるためには、初診日のある月の前々月までの「国民年金に加入しななければならない期間」のうち、三分の二以上の期間が、保険料を納めた期間または保険料を免除された期間でなければなりません。

障害基礎年金の裁定請求には、請求書や診断書等が必要です。詳細については住民福祉課または社会保険事務所に相談ください。

ごみ収集日程表(7月11日～8月10日)

★ごみは、朝9時までに出してください。

★カン、ビン、ペットボトル、発泡トレー等は中身の見える袋で出してください。

★「乾電池」は「カン」の日に、「カセットボンベ缶、スプレー缶」は「その他」の日に、それぞれ別袋にして出してください。

★粗大ごみは、収集日の1週間前までに産業環境課へ電話予約(TEL82-6168)してください。(液晶・プラズマ式テレビ・冷蔵庫・冷凍庫・洗濯乾燥機・エアコン・パソコンは除きます)

※古紙等(新聞、雑誌、ダンボール・紙パックごとに分別のうえ)の収集は全地区毎週月曜日です。

地区	区分	燃やすごみ	カン	ビン	粗大ごみ	ペットボトル	発泡トレー等	その他
北南水	無	火・金曜日	8月6日	7月30日	7月16日	7月23日	7月21日 8月4日	水曜日
玉石高	水垣月	月・木曜日	8月7日	7月31日	7月16日	7月24日	7月14日 7月28日	水曜日
上井手	区	火・金曜日	7月17日	7月30日	8月6日	7月23日	7月15日 7月29日	水曜日
多賀全	区	火・金曜日	7月16日	7月30日	8月6日	7月23日	7月22日 8月5日	水曜日

※ごみ収集に関するお問い合わせは、役場産業環境課(TEL82-6168)まで

し尿収集日程

収集日	し尿収集区域番号	収集区域
7月27日	⑨	西北河原、東北河原、南口、西北ノ代、東北ノ代、北口、西北組、東松ヶ花、茶臼塚、新造、東北組、甚五郎谷
7月28日	⑩	阿弥陀寺、西南組、東南組、前川、立石、小払、岩倉、馬場崎、墓ノ平
7月29日	⑪	内垣内、奥西、帽子田、下川、判ノ地、石名田、高橋、谷村、宮ノ後、天王山、蛇谷、粟岡、北赤坂、穴虫、南久保、浜、上ノ浜
7月30日	⑫	安堵山、起、佃、平山、新四郎山、中島、西垣内、中垣内、東垣内
7月31日	⑬	里、玉ノ井、西高月、東高月、清水、栢ノ木、中溝、西山、尾ノ山、山縁、田村新田
8月3日	⑭	川久保、北玉水、辻垣内、野畑、山田、柏原、南玉水、久保、渋川、段ノ下、扇畑、浜田、橋ノ本
7月13日 8月4日	⑮	梅ノ木原、野神、北猪ノ阪、南猪ノ阪、宮ノ本、西前田、北開、北溝、南溝、下赤田、上赤田、鳥休、柴木田

※し尿に関するお問い合わせは、城南衛生管理組合(TEL075-631-5171)まで

うきの
収集日は...

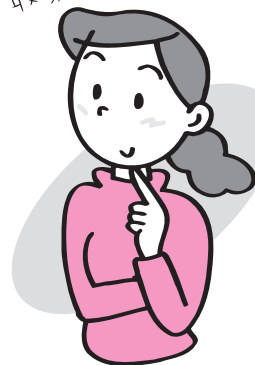

ごみの分け方・出し方 (燃やすごみ)

出せる物・出し方

- 台所の生ゴミ 必ず水切りをする(大切です) ● 紙おむつ 汚物を取り除いてから出す
 - 食用油 少量ずつ紙か布にしみ込ませるか凝固剤で固まらせて出す
 - 剪定枝 少量の木切れ、刈り込みなどはひもでくる(一度に出すのは2~3束まで)
 - たばこの吸い殻、掃除機のごみ、紙くずなど
 - 古着、古布などは極力リサイクルショップや集団回収などで出してください
- ※家庭生ごみ自家処理容器等購入費補助制度があります

おめでとうございます

出産

(5月20日から6月19日までの届出分・敬称略)

住所	赤ちゃん	届出人
多賀	村田 隼郎	明郷
井手	隈本 龍斗	晋平
井手	上西 結子	潤
井手	森島 華音	美早
井手	小川 みな	亮太

婚姻

(5月20日から6月19日までの届出分・敬称略)

住所	夫	妻
井手	西島 豊広	谷田 奈苗
井手	河本 潤一郎	浅沼 美枝
井手	中坊 哲也	出原 佳美

公共施設電話番号一覧

名称	電話番号
総務課	0774-82-6161
企画財政課	0774-82-6162
税務課	0774-82-6163
住民福祉課	0774-82-6164
高齢福祉課	0774-82-6165
保健医療課	0774-82-6166
建設課	0774-82-6167
産業環境課	0774-82-6168
上下水道課	0774-82-6169
会計課	0774-82-6171
議会事務局	0774-82-6172
教育委員会(学校教育課)	0774-82-4333
山吹ふれあいセンター(図書館・社会教育課)	0774-82-5700
いづみ人権交流センター	0774-82-3380
いづみ児童館	4112
保健センター	0774-82-3385
地域包括支援センター	0774-82-3690
泉ヶ丘中学校	0774-82-2070
井手小学校	0774-82-2119
多賀小学校	0774-82-2112
玉川保育園	0774-82-2153
多賀保育園	0774-82-2225
いづみ保育園	0774-82-4160
子育て支援センター	0774-82-2232
環境衛生センター	0774-82-4651
学校給食センター	0774-82-3617
井手町まちづくりセンター 椿坂	0774-82-3838
町立デイサービスセンター	0774-99-4318
老人福祉センター「玉泉苑」	0774-82-3499
老人福祉センター「賀泉苑」	0774-82-5059
京田辺市消防署 井手分署	0774-82-3000
井手町役場 代表番号	0774-82-2001

発行：京都府綴喜郡井手町役場

編集：企画財政課

井手町ホームページ

<http://www.town.ide.kyoto.jp/>

E-mail : info@town.ide.kyoto.jp



まちのカレンダー

(7月11日～8月10日)

住民カレンダー		
月日	曜	行事
7/11	土	IDEゆうゆうスポーツクラブ(午前9時半～11時半、町内) 親子で楽しむ紙しばい(午後1時半～、山吹ふれあいセンター図書館) 和太鼓教室(午後1時半～、いづみ人権交流センター)
12	日	
13	月	行政相談・心配ごと相談(午後1時～4時、賀泉苑) 手芸教室【トールペイント】(午後6時半～9時、いづみ人権交流センター)
14	火	こころの相談室(午前10時～午後1時50分、いづみ人権交流センター) 障害者相談(午後1時半～4時、役場1階相談室) ゆっくり学べるパソコン教室(午後2時半～5時、午後6時半～9時、いづみ人権交流センター) 歴史ロマン講座【第2回】(午後7時半～9時、山吹ふれあいセンター)
15	水	育児相談(受付:午前9時半～10時半、保健センター) 陶芸教室(午前9時半～11時、いづみ人権交流センター) あそびの広場(午前9時半～11時、保健センター) 生き生きふれあいサロン【おでかけバイキング(食事)】(午前11時半～、ウエルサンピア京都) 和太鼓交流教室(午後7時～9時、自然休養村管理センターホール) パワーヨガ教室(午後7時15分～8時45分、いづみ人権交流センター)
16	木	手芸教室【ピース】(午後1時半～3時半、いづみ人権交流センター)
17	金	太極拳(午後1時半～3時、いづみ人権交流センター)
18	土	IDEゆうゆうスポーツクラブ(午前9時半～11時半、町内) 親子の絵本の会(午後2時～、山吹ふれあいセンター) 和太鼓教室【サークル】(午後1時半～、いづみ人権交流センター)
19	日	
20	月	
21	火	ペン習字(午後1時半～3時、いづみ人権交流センター) ゆっくり学べるパソコン教室(午後2時半～5時、午後6時半～9時、いづみ人権交流センター)
22	水	パワーヨガ教室(午後7時15分～8時45分、いづみ人権交流センター)
23	木	わくわく広場(午前9時半～正午、玉泉苑) 楽笑健康づくり教室(午後1時半～3時、保健センター) 手芸教室【ピース】(午後1時半～3時半、いづみ人権交流センター) 歴史ロマン講座【第3回】(午後7時半～9時、山吹ふれあいセンター)
24	金	大正琴(午前10時～11時半、いづみ人権交流センター) 人権学習(午前11時半～正午、午後3時～3時半、いづみ人権交流センター) 太極拳(午後1時半～3時、いづみ人権交流センター) 手芸教室【トールペイント】(午後6時半～9時、いづみ人権交流センター) 天文台公開(午後8時～9時半、山吹ふれあいセンター)
25	土	和太鼓教室(午後1時半～、いづみ人権交流センター)
26	日	
27	月	行政相談・心配ごと相談(午後1時～4時、玉泉苑) いづみふれあい学級(午後1時半～3時、いづみ人権交流センター) 無料法律相談(午後2時～4時、玉泉苑)
28	火	こころの相談室(午前10時～午後1時50分、いづみ人権交流センター) 障害者相談(午後1時半～4時、役場1階相談室) ゆっくり学べるパソコン教室(午後2時半～5時、午後6時半～9時、いづみ人権交流センター)
29	水	献血(午前10時～11時半、午後1時～3時、保健センター) パワーヨガ教室(午後7時15分～8時45分、いづみ人権交流センター) 和太鼓交流教室(午後7時～9時、自然休養村管理センターホール)
30	木	総合健康相談(午後1時半～3時、保健センター)
31	金	
8/1	土	無火災デー防火パレード 和太鼓教室【サークル】(午後1時半～3時半、いづみ人権交流センター)
2	日	
3	月	乳児健診(受付:午後1時～1時半、保健センター) 心配ごと相談(午後1時～4時、玉泉苑) 天文台公開(午後8時～9時半、山吹ふれあいセンター)
4	火	こころの相談室(午前10時～午後1時50分、いづみ人権交流センター) ゆっくり学べるパソコン教室(午後2時半～5時、午後6時半～9時、いづみ人権交流センター)
5	水	あそびの広場(午前9時半～11時、保健センター) 育児相談(受付:午前9時半～10時半、保健センター) 和太鼓交流教室(午後7時～9時、自然休養村管理センターホール)
6	木	山吹体操クラブ・健康相談(午後1時半～3時、玉泉苑)
7	金	マタニティ・スクール①(午後1時半～3時半、保健センター)
8	土	親子で楽しむ紙しばい(午後1時半～、山吹ふれあいセンター図書館) 和太鼓教室(午後1時半～3時半、いづみ人権交流センター)
9	日	
10	月	行政相談・心配ごと相談(午後1時～4時、賀泉苑)