

# 8

2009  
平成21年8月  
No. 443

## 広報

# いで



## 消防操法大会 2部門で連覇



7月26日(日)、宇治田原町住民グラウンドで京都府消防協会綴喜支部による第20回消防操法大会が開催されました。井手町消防団(綱田貞二団長)からは小型ポンプ操法の部に第1分団第7部(玉水区)が、ポンプ車操法の部に第1分団第2部(北区)がそれぞれ出場し、見事優勝しました。今回の優勝で小型ポンプ操法では4連覇、ポンプ車操法では2連覇となりました。

### 出場選手

【小型ポンプ操法】第1分団第7部(玉水区=中坊隆一部長)

指揮者 林幸男 1番員 森川健太

2番員 坂井幸一郎 3番員 辻本善紀

補助員 平間克則

【ポンプ車操法】第1分団第2部(北区=古川貴也部長)

指揮者 藤本泰司 1番員 島本康仁

2番員 西直樹 3番員 上島大輔

4番員 泰井英隆 補助員 松本泰治

## いでのまちかど



### 木津川右岸発展のため

木津川右岸宇治木津線道路新設促進協議会（会長 Ⅱ 汐見明男町長）の平成21年度総会が、7月21日（火）山吹ふれあいセンターで開催されました。

この協議会は、南山城地方における木津川右岸地域の調和のとれた発展に向けて、宇治木津線道路新設の促進を図ることを目的に、城陽市・木津川市・井手町の2市1町で構成されています。

総会には、構成各市町の首長や議会議長をはじめ、来ひ



挨拶を述べる汐見会長

んとして国土交通省近畿地方整備局京都国道事務所長や府山城北・南土木事務所長が出席して行われました。

総会で汐見会長は「宇治木津線は地域高規格道路と位置付けられるが、対岸には京奈和自動車道があることから、沿線の土地利用を図るうえで、一般国道のバイパスとして整備したほうが得策との意見もある。近年、公共事業への風当たりは強く、道路財源の問題もあるが、実現に向けて取り組んでいきたい。」と挨拶されました。

また、平成20年度事業報告・歳入歳出決算報告、平成21年度事業計画及び予算案が全会一致で可決されたほか、任期満了に伴う役員改選では、会長に汐見井手町長、副会長に橋本城陽市長、河井木



総会の様子

津川市長が再任されました。

### 玉川の名水を守る会のメンバーが草刈り

7月25日（土）、玉川の名水を守る会（福田宏司会長）主催の玉川の草刈・清掃作業が行われ、同会のメンバーや住民の有志ら約120人が参加しました。

同会は、玉川が環境省の「平成の名水百選」に選ばれたことをきっかけに昨年7月に発足したもので、町内の8団体が協力して玉川の環境保全活動を行っています。

作業は、JR奈良線を跨ぐ跨線橋付近から上流側へおよそ400メートル、奥玉川橋付近までの河川敷で、草刈機などを駆使して人の背丈より



草刈やゴミ拾いを行う参加者

高くなったヨシの刈り取りや周辺に捨てられたゴミの回収などを行いました。

福田会長は「1年に1回、わずかな区間ですが、こうやって草刈を行うことで、住民の意識を高め、環境保全につなげていきたい」と話されていました。

### 玉川大学開講式

7月10日（金）、自然休養村管理センターで、井手玉川大学開講式と第1回講座が開催されました。

講座では、井手町在住の篠田繁彦さん・有美さんご夫妻が講師を務め、「トランペットのつかわれかた」と題して、楽器を紹介しながら、吉本新喜劇のオープニングテーマ



トランペットの解説をする篠田さん

曲、バッハやビゼーの曲、ジャズなど、幅広い音楽を演奏し、受講生は楽しい一時をすごしました。

### 国民文化祭へ向け検討

7月24日（金）、山吹ふれあいセンターで、2011年秋の「第26回国民文化祭・京都2011」に向けて、井手町実行委員会の設立総会が開催されました。

国民文化祭は、1986年の東京開催を皮切りに、毎



挨拶を述べる汐見町長



設立総会の様子

年、全国都道府県持ち回りで開かれている国内最大級の文化イベントで、井手町は「川柳の祭典」の会場となります。設立総会には、町内外の関係者ら約30人が出席し、会長に汐見町長を選出したほか、副会長や監事の選出などを行いました。

実行委員会は、今後実務を担当する企画委員会を立ち上げ、具体的な取り組み内容などの準備に着手する予定です。

汐見町長は、総会の出席者らに「国民文化祭を、文化活動の一層の推進を図る機会」とらえ、機運を高めながら、町に來られる多くの方々に感動を与えられるすばらしい文化祭になるようよろしくお願いいたします」と呼びかけました。

### 農業委員会 改選後の初会合

任期満了に伴い6月に改選された農業委員会の初会合が7月10日(金)、自然休養村管理センターで行われ、会長に大西猛さん、会長職務代理に西島登さんが選出されました。

委員は、6月の選挙で当選した6人と、関係団体から推薦された4人で、団体推薦の



委員会の様子

委員に汐見町長から任命通知書が渡されました。

農業委員会委員は次のとおり(敬称略)

- 会長 大西猛
- 会長職務代理 西島登
- 委員 福島正文 吉川由春  
木田保弘 飯田龍夫  
寺島正昭 中坊陽  
辻井一彦 菱本嘉政

### 景観資産登録証を披露

昨年3月に京都府の景観資産に登録された「万灯呂山公園からの山城盆地の眺望」の登録証が万灯呂山の歴史を守る会(川野博司会長)に届いたことを受けて、7月7日



汐見町長に登録証を披露する川野会長

(火)、川野会長が役場を訪れ、汐見町長に報告されました。

同会は、毎年8月16日に電球で大文字の送り火を実施しているほか、定期的に展望台へのアクセス道路の清掃や草刈などを行っています。

川野会長は、「万灯呂山へ通じる道や公園の清掃活動など地道な活動が認められてうれしい。」と話されていました。

### ブルーベリー収穫

7月23日(木)、玉川保育園と多賀保育園の年長組47人が、ブルーベリーの収穫を行いました。

ブルーベリー畑は、NPO法人ナチュラル(木田重治理事長)が同会メンバーの丸山



ブルーベリーを収穫する園児たち

俊也さん所有の竹林を整備したもので、約200本の木が植えられています。

園児らは紫色に染まった大きな実を見つけると、一粒ずつ取りながら手にした紙コップをいっぱいにしていました。

### 優秀作品5点を表彰

7月16日(木)、泉ヶ丘中学校で「社明標語」の表彰式が行われました。

表彰は、綴喜地区更生保護女性会(高橋圭子会長)が、第59回社会を明るくする運動にあわせて、泉ヶ丘中学校の生徒187人から募集した標語の中から優秀作品5点を選定したもので、この日は、高橋会長や井手支部の杉山フキ

工会長、山中美代子副会長が同校を訪れ、優秀者に記念品として手鏡が送られたほか、全校生徒にボールペン、学校には姿見になる鏡が贈られました。

優秀作品と作者は以下のとおり(敬称略)

- 「あいさつは みんな笑顔のあいことば」  
中坊瞳美・2年
- 「キャッチボール けっして一人では できないよ」  
小川翔瑚・2年
- 「書かない 広めない 闇サイト」  
谷合伯斗・3年
- 「やめようね けしゴムで消えない いじめ」  
西谷なつな・3年
- 「開けよう 未来のとびら君の手で」  
西島美有・1年



記念品の手鏡が授与されました

▶ 7月17日（金）子育て支援センターで、同センターのオープン2周年を記念したイベントが行われました。

イベントには、玉川保育園児や子育てサークルの親子ら約180名が参加し、町内の音楽グループ「奏～かなで～」による演奏や、わらべうたサークルによる絵本の読み聞かせなどを楽しみました。



◀ 6月に大阪府立体育館で行われた第14回少年少女全日本空手道選手権大会の小学2年生の部（組み手）で4位に入賞した井手小学校2年生の吉川瑠弦君が7月24日（金）、役場を訪れ、汐見町長に結果を報告しました。

吉川君は「練習はきついです、次は優勝を目指します」と語り、いつも練習している空手の技を披露しました。

汐見町長は「がんばって、どんどん強くなってください」と、大会の成績を称え、激励しました。

▶ 7月4日（土）、井手町子ども会育成協議会（横田奈尾美会長）による「子ども会交流大会」が山城勤労者福祉会館で行われました。

大会はIDEゆうゆうスポーツクラブとの合同で行われ、立命館宇治高校の生徒も参加し、育成委員の指導のもと、フリスビー作りを行いました。

参加者は、作ったフリスビーで飛距離を競ったり、怪獣や人気タレントに当てて遊んでいました。





◀ 6月25日（木）、井手小学校の6年生が総合学習授業で菊の鉢植えを行いました。

授業には講師として古川好男さんを招いて行われ、植え方や水のやり方などを教わりました。

今回植えた20鉢の菊は、2人ペアで毎日世話をし、11月の井手町文化祭に出店される予定です。

▶ 7月10日（金）、保健センターで食生活改善推進員養成講座の開講式が行われました。

今回の講座には8人の女性が参加し、講義や実習などを12月まで全10回にわたり行う予定です。

食生活改善推進員は、厚生労働省の呼びかけで全国の市町村単位に設置されているボランティアです。今回の講座は、井手町での会員増強に向けて開かれたもので、9年ぶりの開催となりました。



◀ 7月1日（水）、図書館で多賀保育園の園児たち14名が七夕の笹飾りに挑戦しました。

園児たちは先生に教えてもらいながら笹飾りや短冊を作り笹に飾りつけました。

この事業は、図書館で7月1日～7日まで開催された企画展「七夕祭り」のオープニングイベントで、会場では紙しばいや絵本の読み聞かせなども行われ、園児たちは熱心に聞き入っていました。

▶ 7月16日（木）、役場で人権擁護委員の委嘱状伝達式が行われ、再任となった寺島みさ尾さんに汐見町長から委嘱状が伝達されました。

寺島さんは、人権擁護委員として社会的弱者へのきめ細かな支援活動や社会啓発活動に取り組むなど、地道な活動を行われ、今回、再任となりました。



**「耳のことなんでも相談」  
第2回**

「テレビの音や相手の声が聞き取れない」「補聴器を使うと本当に良く聞こえるの？」など、耳のことでの悩みや、お困りの方、検査・相談を言語聴覚士が行います。

日時／8月31日(月)(お一人約1時間、定員4名の予約制です。)

①午前10時半～②午前11時半  
③午後1時半～④午後2時半

場所／賀泉苑

内容／聴力測定及び聞こえに関する相談

申し込み／高齢福祉課 (TEL 82・6165まで)

\*検査の内容・相談についてのお問い合わせ

障害者生活支援センター「は

ーもにこ」(城陽市)

TEL 55・5981

FAX 55・5982

\*次回検査は、11月・来年2月に実施予定です。

**「難聴者・中途失聴者のスポーツと交流会」**

日時／9月26日(土) 午前10時から午後3時

場所／山城地域活動支援センター  
行程／午前10時～たれでも楽しめるスポーツとゲーム

正午～昼休み  
午後1時～3時 交流会

対象／京都府南部地域在住の方で聞こえに不自由を感じている方とそのご家族  
難聴者、中途失聴者の方とご家族

聴覚障害福祉関係者、または関心のある方

参加費／無料(お弁当を注文される方は700円)

申込方法／9月10日(木)までにファックス、電話、はがきにて、氏名、住所、連絡先、弁当注文の有無を下記まで連絡してください。

その他／要約筆記・ループの準備があります。

昼食は持参もしくはお弁当を注文してください。

申し込み／京田辺市興戸小モ

詰18 山城地域活動支援センター 担当：中川

FAX 65・4102

TEL 39・7113

〈内科・小児科〉  
京田辺市休日応急診療所  
診療受付時間：午前8時30分～午後2時30分  
TEL 0774-63-2662

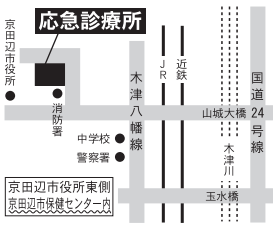

**日曜・祝日の応急診療**

**子育て支援センターからのお知らせ**

親子で一緒に遊んだり、育児の情報交換や相談のできる場として「井手町子育て支援センター」を開設しています。子育て支援センターは玉川保育園内にあり、月曜日～金曜日(午前9時半～午後4時)にご利用できますので、いつでも気軽にあそびにきてください。お問い合わせは、子育て支援センター(TEL 82-2232)まで

**8・9月の事業 時間：午前10時～正午**

日	月	火	水	木	金	土
8/9	10	11	12	13	14	15
	おでかけ広場 (西部公民館) 多賀地区		とことこ広場 水遊び (支援センター)			
16	17	18	19	20	21	22
			よちよち広場 水遊び (支援センター)	さんさん会 (支援センター)	びよびよ広場 ふれあい遊び(水遊び含む) (支援センター)	
23	24	25	26	27	28	29
				さんさん会 (玉泉苑)		
30	31	9/1	2	3	4	5
		たけのこ広場 (多賀保育園)	とことこ広場 おひなとエプロシアター (支援センター)	さんさん会 (支援センター)	さんさん会(OP) リトミック (支援センター)	
6	7	8	9	10	11	12
	さんさん会 (支援センター)	多賀保育園園庭開放日 たけのこ広場 (多賀保育園)		わらべうたサークル (わらびー) (支援センター)		

★8月21日(金)は、マタニティスクールの併設日です。  
★9月の各広場(とことこ・よちよち・びよびよ)では、お母さん歯科衛生士さんの指導を受けながら、子どものかわいい乳歯を虫歯から守り、健康な乳歯を保つための、歯のケア(歯磨きレッスン等)の講習を行います。日頃、子どもの歯で悩んでおられるお母さん、これから歯磨きを始めようと考えておられるお母さん、是非、各広場へお越しください。  
場所：子育て支援センター  
時間：午前10時から正午まで

**子育てサークルの紹介活動**

さんさん会：午前10時～12時(妊婦～3歳位の子どもの保護者)  
代表：乾(090-3866-2585)  
たけのこ広場：午前10時30分～12時(未就園児の子どもの保護者)  
代表：巽(82-2436)  
ベジッククラブ：午前9時30分～12時(食育に興味のある方)  
代表：平間(090-5367-0397)  
わらびー(わらべうたサークル)：妊婦さんから上限なし  
代表：桔梗(080-3113-8637)  
\*初めての方は、代表まで連絡をしてください。

同和問題の解決を  
みんなの手で

## 第6回井手町人権啓発コンクール

# ポスター・標語を募集します

井手町では、人権啓発活動の一環として、第6回井手町人権啓発コンクールを開催し、「人権ポスター」及び「人権標語」を募集します。同和問題をはじめ、女性問題、子どもの問題、障がい者問題など、さまざまな人権問題への思いを、ポスターと標語で表現してください。

応募作品は、今後の人権啓発活動で活用します。みなさん、ふるって応募してください。

◇応募資格 井手町在住または在勤の方

◇テーマ **人権の大切さを表す内容のもの**

◇応募方法 [ポスター]  
一人一点とします。四つ切り画用紙（縦・横自由）で着色画材は自由です。  
裏面に、名前、年齢（小中学生の場合は学校名と学年）、住所、電話番号を記入してください。

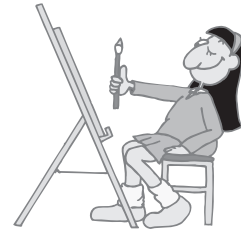

[標語]  
一人一点とします。  
名前、年齢（小中学生の場合は学校名と学年）、住所、電話番号を記入してください。

◇提出先 同和・人権政策課（井手町立いづみ人権交流センター内）  
※ 標語はFAX（82-4112）でも受け付けます。

◇締め切り 2009年9月18日（金）

◇その他

- ・応募作品の著作権及び使用権は主催者に帰属するものとします。
- ・応募作品は返却しません。
- ・応募作品についての個人表彰は行いません。
- ・作品を応募していただいた方全員に参加賞を贈ります。（12月頃）

◇問合せ先 同和・人権政策課（TEL 82-3380）まで



泉ヶ丘中学校では、日常の授業や家庭学習での意欲向上と、より高い目標への挑戦を支援することを目的に、このほど、チャレンジ学習を始めました。

チャレンジ学習は、「英検チャレンジ学習」「漢検チャレンジ学習」の2コースを用意し、毎週水曜日を基本に放課後1時間（夏休み中は計20時間）の特別授業を行っています。英検は41時間を予定し、漢検は47時間です。

チャレンジ学習スタート

教育の窓





### 子育て支援医療費助成制度が 拡大されます

井手町では、乳幼児及び児童生徒の健康の保持、増進を図るとともに、子育て世帯への生活支援と子育て世帯の定住化を図るため、子育て支援医療費の助成対象をこれまで入院の場合は0歳から小学校卒業まで、通院では0歳から小学校就学前までとじていましたが、これからは入院・通院とも中学校卒業まで拡大されます。

これにより、平成21年9月診療分から中学卒業までの医療費が1医療機関、月2000円の自己負担となります。今回の拡大により、通院の対象となる小学生については、通院給付分「京都子育て支援医療費受給者証」(白くらくら色)を8月末日に郵送いたします。現在お持ちの入院給付分「京

都子育て支援医療費受給者証」府制度(白色)と同じく医療機関でご利用ください。中学生については、新たに申請が必要となります。

申請により「京都子育て支援医療費受給者証」(白くらくら色)を交付いたします。

なお、申請書は、8月中旬頃各家庭に送付いたしますので、必要事項をご記入の上、左記の指定日時にお越しください。

日時/井手地区 8月26日(水)

多賀地区 8月31日(月)

いずれも、午前9時～午後4時(正午～午後1時除く)

場所/保健センター

持参するもの/京都子育て支援医療費受給者証交付申請書・健康保険証

・印鑑

\*当該日程でご都合の悪い方は24日以降に保健医療課までお越し下さい。問い合わせ/保健医療課(Tel 82-6166)

### 住宅用火災警報器を設置されましたか

新築住宅は、平成18年6月から住宅用火災警報器の設置が義務付けられています。

また、既にお住まいの住宅(戸建て住宅・店舗併用住宅・共同住宅)は、平成23年5月31日まで設置が猶予されていますが、大切な家族の命を守るためにも一日も早く設置をお勧めします。取り付ける箇所は、寝室・階段・台所などとなっています。

※悪質な訪問販売などに注意しましょう。消防署員・消防団員が訪問し販売をしたり、

特定の業者に販売を委託することはありません。業者の服装や急がせる話に惑わされないように注意してください。

問合せ 京田辺市消防本部 予防課(Tel 63-7826)

京田辺市消防署井手分署(Tel 82-3000)

### 救命講習会開催のお知らせ

日時/9月6日(日) 9時00分～12時00分  
場所/京田辺市消防署井手分署 会議室  
定員/10名程度  
参加費/無料

受付期間/9月5日(土)まで  
問い合わせ/京田辺市消防署井手分署(Tel 82-3000)

### 浄化槽維持管理業者を装った訪問集金詐欺にご注意ください

最近、京都府南部地域で浄化槽の維持管理業者を装った訪問集金詐欺未遂事案が発生しました。浄化槽を設置している皆様におかれましては、以下の点に注意をお願いいたします。

○浄化槽の維持管理契約に記載の、維持管理や清掃の回数・料金・支払方法を再度確かめる。

○浄化槽の維持管理業者が、訪問した際は、相手の資格や身分証明書の提示を求める。

○不審な点があれば、維持管理作業や支払いの前に浄化槽の維持管理契約先に電話確認する。

問い合わせ:井手町産業環境課(Tel 82-6168)

### 児童扶養手当及び特別児童扶養手当を受給されている方へ

児童扶養手当の現況届は8月31日までに、特別児童扶養手当の所得状況届は9月10日までに必ず提出してください。この届出によって手当を引き続き受けられる資格があるかどうか審査し、引き続き受けられる場合には、新たに証書が交付されます。届出がないと、手当を受けることができません。また遅れて提出されると手当の受け取りが遅れますので提出期限までに必ず提出してください。

【注意】届出を2年間続けて出さないままにしておくと、手当を受けられる資格がなくなります。また、所得制限により手当の支給が制限・停止になっている方が2年間続けて出さない場合も同様に手当を受けられる資格がなくなります。

お問い合わせは、住民福祉課(Tel 82-6164)まで

### 山口県7・21大雨災害義援金

募集期間/7月27日(月)～8月26日(水)  
ご協力お願いいたします。皆さまからの義援金は山口県共同募金会へ送金させていただきます。

お問い合わせは、井手町住民福祉課(Tel 82-6164)

## スポーツ

### 【町民グラウンドゴルフ大会】

日時/9月6日(日) 午前8時半  
場所/新四郎山住民グラウンド



## 講座・教室

### 【和太鼓交流教室】

日時／8月12日・19日(水) 午後7時～9時  
場所／自然休養村管理センターホール

### 【和太鼓教室(サークル)】

日時／8月15日・29日・9月5日(土)  
いずれも、午後1時半～3時半

### 【和太鼓教室】

日時／8月22日(土) 午後1時半～  
場所／いずれも、いづみ人権交流センター  
体育館

\*お問い合わせは、いづみ児童館(Tel 82・4112)まで

### 【いづみまなび教室】

《太極拳(入門・初級)》  
日時／8月28日(金) 午後1時半～3時  
持ち物／運動できる服装・上履き

### 《大正琴》

日時／8月28日(金) 午前10時～正午  
持ち物／大正琴・楽譜

### 《ペン習字》

日時／8月18日(火) 午後1時半～3時  
《手芸教室》

日時／8月24日・31日(月) 午後1時半～3時半  
《いづみふれあい学級》

### 日時／8月20日(木) 午前10時～11時半

### 【ヨリ方教室】

日時／9月8日(火) 午後7時15分～8時45分  
場所／いずれも、いづみ人権交流センター

\*各教室の材料費等は自己負担となります  
\*お問い合わせは、いづみ人権交流センター

1(Tel 82・3380)まで

### 【山吹ふれあいセンター天文台】

日時／8月26日(水) 午後8時～9時半  
場所／山吹ふれあいセンター

●申し込みは不要です

●雨天曇天の場合は8月28日(金)に開催  
します

●夜間の開催になりますので、お子様だけの参加はご遠慮ください

\*お問い合わせは、社会教育課(Tel 82・5700)まで

## 健康

### 【成人・高齢者保健事業】

《山吹体操クラブ・健康相談》  
日時／9月3日(木) 午後1時半～3時  
場所／玉泉苑

日時／8月27日・9月10日(木)  
いずれも、午後1時半～3時

場所／賀泉苑  
対象／65歳以上

\*お問い合わせは、保健センター(Tel 82・3380)まで

## 子育て

### 【わくわく広場】

日時／8月27日(木) 午前9時半～正午  
場所／玉泉苑

\*毎月第4木曜日に開催しています

\*お問い合わせは、社会福祉協議会(Tel 82・3499)まで

## 各種相談

### 【行政相談・心配ごと相談】

日時／8月24日(月) 午後1時～4時  
場所／玉泉苑

### 【心配ごと相談】

日時／8月17日・9月7日(月) 午後1時～4時  
場所／玉泉苑

### 【無料法律相談】

日時／8月24日(月) 午後2時～4時  
場所／玉泉苑

\*心配ごと相談は、毎週月曜日(月)4回  
第1・3・4は、玉泉苑、第2は賀泉苑  
に開設しています。(第5月曜日と祝日にあ  
たる月曜日は開設しません)

\*無料法律相談は予約制とします  
\*お問い合わせは、社会福祉協議会(Tel 82・3499)まで

### 【総合健康相談】

日時／8月28日(金) 午後1時半～3時  
場所／保健センター

### 【母子の相談・教室】

《育児相談》  
日時／9月9日(水)

受付／午前9時半～10時半  
場所／西部公民館

### 《マタニティ・スクール》

日時／8月21日(金) 午前10時～正午  
持ち物／母子手帳・筆記用具  
場所／保健センター

\*お問い合わせは、保健センター(Tel 82・3380)まで

### 【こころの相談室(カウンセリング)】

日時／8月25日(火) 午前10時～午後2時

／9月8日(火) 午前10時～午後2時  
場所／いずれも、いづみ人権交流センター  
\*お問い合わせは、いづみ人権交流センタ  
1(Tel 82・3380)まで

### 【障害者相談】

日時／8月11日・25日・9月8日(火)  
いずれも、午後1時半～4時

場所／役場1階相談室

\*お問い合わせは、高齢福祉課(Tel 82・6165)まで

### 高齢者人間ドック受付開始

9月1日より75歳以上(障害認定を受けた65歳以上の方を含む)の方で、後期高齢者医療制度に加入している方を対象に半日ドックの助成を行います。

受診できる医療機関：公立山城病院・田辺中央病院  
受診期限：平成22年3月31日  
対象者：受診する時点において、次の全ての要件を満たす方

・引き続き1年以上井手町の被保険者である者  
・後期高齢者医療保険料を完納している世帯に属する者  
・入院していない者

※受診回数は同一年度に1回

問合せ・申込は保健医療課(Tel 82・6166)

8月は、井手地区の水道メーター検針月です。メーターボックスの上に物を置かないでください



山吹ふれあいセンター

図書館 情報



お問い合わせは82-5700まで

【開館日】 火曜日～日曜日

【開館時間】 4月～9月

午前10時～午後6時

☆8月・9月の休館日

8月17・24・27・31

9月7・14・24・28・30

☆貸し出し冊数および期間

図書は1人12冊、2週間

雑誌は1人5冊、2週間

視聴覚資料は1人3点、1週間

☆主な新着資料の紹介 8月

●一般書

「カメレオン狂のための戦争学習帳」

「黄金の猿」

「楠の実が熟すまで」

「蝮姑」

「太陽を曳く馬」上・下

「廃墟に乞う」

「トーマの心臓」

丸岡大介  
鹿島田真希

諸田玲子

黒川博行

高村薫

佐々木譲

森博嗣

●児童書

「いちばんに、なりたいたい！」

ジェイコブソン・J・R

「みさき」

「いとしの犬・ハチ」

いもとようこ

「うわさのようちえん かくれん

ぼのうわさ」 きたやまようこ

「復活！虹北学園文芸部」

はやみねかおる

☆8月・9月の図書館行事

《親子で楽しむ紙しばい》

9月12日(土) 午後1時半から

《親子の絵本の会》

※8月はありません

9月19日(土) 午後2時から

《工作教室》

8月22日(土) 午後2時から

《夏のおはなし会》

8月23日(日) 午後2時から

**理屈が通らねえ 岩井三四二**

苦勞して解いた「十字環」の謎に、旅の算数者が新しい解き方を示したという。算法にかかわることだけは、理屈を通さねば気がすまない。理屈の通らないことばかりの御家人の世界に嫌気がさした二文字厚助の悪戦苦闘の珍道中！



**ニンジンの奇跡 赤峰勝人**

アトピーなど、現代が抱える病気も克服！ 無農薬・無化学肥料農法を貫く著者が、「循環農法」の大切さと、のべ1万人の食事指導で身につけた真の食生活を紹介する。



**こわくておかしいおばけ話 たかしま風太**

昼間に出たがる幽霊、引っ越してきた人の顔をなでるおばけ…。茶目っ気のあるおばけや幽霊が登場する落語・小ばなしを紹介。落語まんざい・コントのほか、みんなで輪読できる「夜中にのびる首」も収録。



**こぶたのぶうぶはほんとにぶうぶ？ 武田美穂**

自転車で泥んこ道を走っていたぶうぶは、転んで泥まみれに。すると、森のおおかみや、ともだちのこんたに「おばけ」と言われてしまった。ぶうぶは「ぼく、こぶたのぶうぶだよね…？」と心配になってしまい…。



**国民年金 Q & A**

Q 毎年誕生日月に提出している現況届のはがきが届かないので年金が止まってしまわないかと心配です。

A 国民年金を受給している方は、毎年の誕生日月に現況届を提出しなければなりません。この届により引き続き年金を受ける権利があるかどうかを確認していません。現況届は誕生日の月の初め頃に社会保険業務センターから送られてきます。

平成18年10月より、住民基本台帳ネットワークシステムを活用して受給者の現況(生存)確認を行うこととなり、それ以降に送られてきた現況届に11桁の住民票コードの記入欄が設けられました。住民票コードを一度ご記入いただくと、住民票コードが登録され、原則現況届の提出が不要になります。前回の現況届に住民票コードをご記入いただいた方については現況届が送付されないうこととです。ご記入いただいたかどうかご不明な時は、住民福祉課(TEL 82-6164)までお問い合わせください。

# ごみ収集日程表(8月11日～9月10日)

- ★ごみは、朝9時までに出してください。
- ★カン、ビン、ペットボトル、発泡トレー等は中身の見える袋に出してください。
- ★「乾電池」は「カン」の日に、「カセットボンベ缶、スプレー缶」は「その他」の日に、それぞれ別袋にして出してください。
- ★粗大ごみは、収集日の1週間前までに産業環境課へ電話予約(TEL82-6168)してください。(テレビ・冷蔵庫・冷凍庫・洗濯機・エアコン・パソコンは除きます)
- ※古紙等(新聞、雑誌、ダンボール・紙パックごとに分別のうえ)の収集は全地区毎週月曜日です。

地区	区分	燃やすごみ	カン	ビン	粗大ごみ	ペットボトル	発泡トレー等	その他
北水無	北水無	火・金曜日	9月3日	8月27日	8月13日 9月10日	8月20日	8月18日 9月1日	水曜日
玉水高	玉水高	月・木曜日	9月4日	8月28日	8月13日 9月10日	8月21日	8月11日 8月25日 9月8日	水曜日
上井手	上井手	火・金曜日	8月14日	8月27日	9月3日	8月20日	8月12日 8月26日 9月9日	水曜日
多賀全	多賀全	火・金曜日	8月13日 9月10日	8月27日	9月3日	8月20日	8月19日 9月2日	水曜日

※ごみ収集に関するお問い合わせは、役場産業環境課(TEL82-6168)まで

## し尿収集日程

収集日	し尿収集区域番号	収集区域
8月20日 9月10日	⑨	西北河原、東北河原、南口、西北ノ代、東北ノ代、北口、西北組、東松ヶ花、茶臼塚、新造、東北組、甚五郎谷
8月21日	⑩	阿弥陀寺、西南組、東南組、前川、立石、小払、岩倉、馬場崎、墓ノ平
8月24日	⑪	内垣内、奥西、帽子田、下川、判ノ地、石名田、高橋、谷村、宮ノ後、天王山、蛇谷、栗岡、北赤坂、穴虫、南久保、浜、上ノ浜
8月25日	⑫	安堵山、起、佃、平山、新四郎山、中島、西垣内、中垣内、東垣内
8月26日	⑬	里、玉ノ井、西高月、東高月、清水、栢ノ木、中溝、西山、尾ノ山、山縁、田村新田
8月27日	⑭	川久保、北玉水、辻垣内、野畑、山田、柏原、南玉水、久保、渋川、段ノ下、扇畑、浜田、橋ノ本
8月28日	⑮	梅ノ木原、野神、北猪ノ阪、南猪ノ阪、宮ノ本、西前田、北開、北溝、南溝、下赤田、上赤田、鳥休、柴木田

※し尿に関するお問い合わせは、城南衛生管理組合(TEL075-631-5171)まで

ウチの  
収集日は...

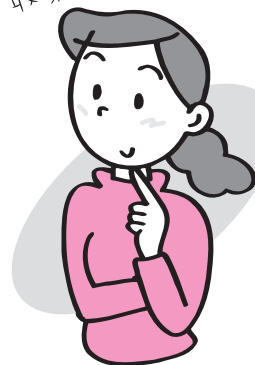

## ごみの分け方・出し方 (ビン)

- ◆対象となるもの 洋酒、ジュース、ドリンク、調味料などの空きビン
- ◆出し方 キャップを必ずはずし、簡単な水洗いを行った後、中身の見える袋に入れる。キャップは「その他」ごみの日に出してください。業者に引き取ってもらえるビンは出さないでください。
- ◆出せないビン 乳白色のビン、コップ、ガラス、電球、蛍光灯など。これらのものは「その他」ごみの日に出してください。

# おめでとうございます



(6月20日から7月19日までの届出分・敬称略)

住所	夫	妻
井手	土肥 眞次	西井 眞生子
井手	吉村 茂	山形 明
多賀	大平 祥史	吉田 可菜子

## 「井手ねっと! ブログ」 参加者募集中

井手ねっと! では、新規参加者をお待ちしています。井手町在住・出身の方、また、町外でも井手町に興味がある方は大歓迎です。

井手ねっと! (<http://idenet.jp>) で自分のホームページ (ブログ) を作ってみませんか。

ブログ開設のお申込は下記の電話番号まで。  
※ブログとは、簡単な方法でホームページの更新ができる「日記」風のサイトです。投稿した記事に対してコメントを書き込めるので、参加者同士で交流もできます。インターネットができる方であれば、どなたでも利用することができます。  
\*お問い合わせは、井手ねっと! 運営委員会事務局 (井手町企画財政課内 TEL 82 - 5212) まで

## 公共施設電話番号一覧

名称	電話番号
総務課	0774-82-6161
企画財政課	0774-82-6162
税務課	0774-82-6163
住民福祉課	0774-82-6164
高齢福祉課	0774-82-6165
保健医療課	0774-82-6166
建設課	0774-82-6167
産業環境課	0774-82-6168
上下水道課	0774-82-6169
会計課	0774-82-6171
議会事務局	0774-82-6172
教育委員会 (学校教育課)	0774-82-4333
山吹ふれあいセンター (図書館・社会教育課)	0774-82-5700
いづみ人権交流センター	0774-82-3380
いづみ児童館	4112
保健センター	0774-82-3385
地域包括支援センター	0774-82-3690
泉ヶ丘中学校	0774-82-2070
井手小学校	0774-82-2119
多賀小学校	0774-82-2112
玉川保育園	0774-82-2153
多賀保育園	0774-82-2225
いづみ保育園	0774-82-4160
子育て支援センター	0774-82-2232
環境衛生センター	0774-82-4651
学校給食センター	0774-82-3617
井手町まちづくりセンター 椿坂	0774-82-3838
町立デイサービスセンター	0774-99-4318
老人福祉センター「玉泉苑」	0774-82-3499
老人福祉センター「賀泉苑」	0774-82-5059
京田辺市消防署 井手分署	0774-82-3000
井手町役場 代表番号	0774-82-2001

# まちのカレンダー (8月11日～9月10日)

住民カレンダー		
月日	曜	行 事
8/11	火	障害者相談 (午後1時半～4時、役場1階相談室)
12	水	和太鼓交流教室 (午後7時～9時、自然休養村管理センターホール)
13	木	
14	金	
15	土	和太鼓教室【サークル】 (午後1時半～3時半、いづみ人権交流センター)
16	日	
17	月	2歳半歯科健診 (受付: 午後1時～1時半、保健センター) 心配ごと相談 (午後1時～4時、玉泉苑) 天文台公開予備日 (8月3日中止の場合)
18	火	ペン習字教室 (午後1時半～3時、いづみ人権交流センター) BCG (受付: 午後2時～2時45分、保健センター)
19	水	和太鼓交流教室 (午後7時～9時、自然休養村管理センターホール)
20	木	いづみふれあい学級 (午前10時～11時半、いづみ人権交流センター)
21	金	マタニティ・スクール② (午前10時～正午、子育て支援センター)
22	土	和太鼓教室 (午後1時半～3時半、いづみ人権交流センター) 工作教室 (午後2時～、山吹ふれあいセンター)
23	日	夏のお話し会 (午後2時～、山吹ふれあいセンター図書館)
24	月	行政相談・心配ごと相談 (午後1時～4時、玉泉苑) 手芸教室 (午後1時半～3時半、いづみ人権交流センター) 無料法律相談 (午後2時～4時、玉泉苑)
25	火	こころの相談室 (午前10時～午後2時、いづみ人権交流センター) 障害者相談 (午後1時半～4時、役場1階相談室) 楽笑健康づくり教室 (午後1時半～3時、保健センター)
26	水	人権学習会 (午前10時～11時半、いづみ人権交流センター) ゆっくり学べるパソコン教室 (午後2時半～5時、午後6時半～9時、いづみ人権交流センター) 天文台公開 (午後8時～9時半、山吹ふれあいセンター)
27	木	わくわく広場 (午前9時半～正午、玉泉苑) 山吹体操クラブ・健康相談 (午後1時半～3時、賀泉苑)
28	金	大正琴 (午前10時～正午、いづみ人権交流センター) 太極拳 (午後1時半～3時、いづみ人権交流センター) 総合健康相談 (午後1時半～3時、保健センター) 天文台公開予備日 (8月26日中止の場合)
29	土	和太鼓教室【サークル】 (午後1時半～3時半、いづみ人権交流センター)
30	日	
31	月	耳のことなんでも相談 (申込み制、賀泉苑) 手芸教室 (午後1時半～3時、いづみ人権交流センター)
9/1	火	無火災デー防火パレード 陶芸教室 (午前9時半～11時、いづみ人権交流センター) ヨガ教室 (午後7時15分～8時45分、いづみ人権交流センター)
2	水	ゆっくり学べるパソコン教室 (午後2時半～5時、午後6時半～9時、いづみ人権交流センター) 和太鼓交流教室 (午後7時～9時、自然休養村管理センターホール)
3	木	山吹体操クラブ・健康相談 (午後1時半～3時、玉泉苑)
4	金	離乳教室 (午後1時半～3時半、保健センター) ブルースハーブ教室 (午後7時～9時、いづみ人権交流センター)
5	土	IDEゆうゆうスポーツクラブ (午前9時半～11時半、町内) 和太鼓教室【サークル】 (午後1時半～3時半、いづみ人権交流センター)
6	日	町民グラウンドゴルフ大会 (午前8時半～、新四郎山住民グラウンド) 美化運動2009 (午前8時半～、町内) 【上井手区は午前8時～9時】
7	月	心配ごと相談 (午後1時～4時、玉泉苑)
8	火	こころの相談室 (午前10時半～午後2時、いづみ人権交流センター) ヨガ教室 (午後7時15分～8時45分、いづみ人権交流センター) 障害者相談 (午後1時半～4時、役場1階相談室)
9	水	育児相談 (受付: 午前9時半～10時半、西部公民館) ゆっくり学べるパソコン教室 (午後2時半～5時、午後6時半～9時、いづみ人権交流センター)
10	木	山吹体操クラブ・健康相談 (午後1時半～3時、賀泉苑)



発行：京都府綴喜郡井手町役場  
編集：企画財政課  
井手町ホームページ  
<http://www.town.ide.kyoto.jp/>  
E-mail：info@town.ide.kyoto.jp

