

4

平成25年4月
2013
No. 487

広報

いで



明日を創造する教育や文化、福祉をはぐくむまちづくり
～子どもたちの明るい未来のために～
平成25年度予算がスタート（詳細は2面に掲載）

平成25年度（2013年度）の当初予算

予算総額 **62億7,430万4千円**

一般会計 **36億3,900万円**

特別会計 **26億3,530万4千円**

平成25年度予算の概要

平成25年度の一般会計での事業概要は、子ども・子育てで家庭の支援充実を目的とした子ども・子育て支援事業計画策定業務、中学生の国際交流を支援する泉ヶ丘中学校国際交流・海外派遣事業、学校エコスクール化推進事業、両小学校のパソコン教室機器更新といった教育環境の充実、低炭素社会を目指すための薪ストーブ等設置補助事業、住宅用太陽光発電システム設置補助事業及び継続事業のLED照明設備などの環境対策の充実、地域活性化のためのプレミアム付き商品券発行補助事業やJR奈良線複線化へ向けた玉水駅等基本設計業務、JR奈良線高速化・複線化第二期事業補助金などを計上しています。

また、身近な歴史施設周辺を愛着のある道路空間と

して整備する歴史と自然が薫る道づくり事業といった観光対策、具体的災害を想定した防災訓練の実施、大地震や風水害に備えた備蓄物資の整備など災害対策にも重点を置いた予算となっています。

なお、一般会計の予算については、36億3,900万円となり、前年度に比べて400万円、0.1%の増額となりました。また、特別会計は、国民健康保険・介護保険・後期高齢者医療・井手町水道事業・多賀地区簡易水道事業・公共下水道事業・多賀財産区を併せて26億3,530万4千円となり、前年度に比べて1億1,811万1千円、4.7%の増額となり、一般会計と特別会計を合わせた総額は、62億7,430万4千円の予算規模となり、前年度に比べて1億2,211万1千円、2.0%の増額となります。

平成25年度主な事業（単位：千円）

総務費

AED購入	1,000
南山城水害60周年式典	1,900
ホームページ作成業務	8,000
LED照明整備	2,500
井手町庁舎等空調設備改修	45,455
JR奈良線高速化・複線化第二期事業補助金	3,350
住民基本台帳ネットワークシステム機器更新	5,083
参議院議員通常選挙費	5,695

民生費

バリアフリー整備	16,910
高齢者住宅改修助成	432
老人福祉センター改修	29,900
子育て支援医療費	26,260
子ども・子育て支援事業計画策定	1,800
一時預かり事業	5,542

衛生費

源氏ポータル保護	346
予防接種事業	33,940
健康増進事業	13,281
住宅用太陽光発電システム設置補助	2,000
薪ストーブ等設置補助	750
城南衛生管理組合分担金	91,920

労働費

緊急雇用創出事業	23,836
----------	--------

農林水産業費

有害鳥獣駆除	5,446
農地・水・環境保全向上対策事業	1,051
豊かな緑と清流を守る森林整備事業	1,099

商工費

町商工会振興事業	7,500
小企業特別融資保証料補給	2,500
プレミアム付き商品券発行補助	13,000
桜まつり	5,741

土木費

木造住宅耐震改修助成	4,500
町道1号線道路改良（梅溪橋）	75,000
歴史と自然が薫る道づくり事業	9,000
JR玉水駅等基本設計業務	15,000

消防費

常備消防備品（人工蘇生システム）	3,000
消防委託料	146,382
防災訓練費	1,050
備蓄物資購入	3,661

教育費

学校エコスクール化推進事業	1,500
泉ヶ丘中学校国際交流・海外派遣事業	5,000
小学校パソコン機器更新	20,200
図書館出張貸出拡張事業	310

歳出合計 **36億3,900万円**

3月定例町議会の結果

3月定例町議会は、3月11日から26日まで開かれました。

今議会では、7名の議員から計16件の一般質問が行われ、平成25年度井手町一般会計予算など22件の議案、1件の報告が提案され、いずれも慎重に審議された結果、原案可決などされました。

3月定例町議会で可決成立した議案等は次のとおりです。

【提出議案】

▼井手町暴力団排除条例制定の件

▼井手町中学生夢・未来支援国際交流基金条例制定の件

▼井手町子ども未来づくり会議条例制定の件

▼井手町新型インフルエンザ等対策本部条例制定の件

▼井手町非常勤の職員の公務災害補償等に関する条例等の一部を改正する条例制定の件

▼井手町都市計画条例の一部を改正する条例制定の件

▼井手町国民保健税条例の一部を改正する条例制定の件

▼井手町当住宅等設置及び管理条例の一部を改正する条例制定の件

▼綴喜郡井手町と城陽市との間の介護給付費等の支給に関する審査会に係る事務委託の

変更に関する協議について

▼平成24年度井手町一般会計補正予算（第5回）

▼平成24年度井手町国民健康保険特別会計補正予算（第2回）

▼平成24年度井手町公共下水道事業特別会計補正予算（第2回）

▼平成25年度井手町一般会計予算

▼平成25年度井手町国民健康保険特別会計予算

▼平成25年度井手町水道事業会計予算

▼平成25年度井手町多賀地区簡易水道特別会計予算

▼平成25年度井手町後期高齢者医療特別会計予算

▼平成25年度井手町介護保険特別会計予算

▼平成25年度井手町公共下水道特別会計予算

▼平成25年度井手町多賀財産区特別会計予算

▼和解及び損害賠償の専決処分

▼認定

▼町道路線認定の件

▼同意

▼指定管理者選任につき同意を求める件（玉水駅前休憩所）

井手町職員人事異動について

役場では、今後の行政需要に対応するため、4月1日付で職員の異動を行いました。（敬称略）

※カッコ内は旧役職

◎町長の事務部局

【課長級】玉川保育園長（玉川保育園園長補佐）藤林栄美子

▽いづみ保育園長（いづみ保育園園長補佐）横田加代子

▽産業環境課長（産業環境課課長補佐）宮崎光

【課長補佐級】高齢福祉課課長補佐（総務課課長補佐）寺井佳孝

【係長級】会計課係長（会計課主事）西島佳子

▽いづみ児童館係長（上下水道課係長）佐藤明弘

▽高齢福祉課係長（高齢福祉課係長補佐）栗原清佳

▽玉川保育園主任（いづみ保育園主任）吉川喜美子

▽いづみ保育園主任（玉川保育園主任）窪田弘子

▽上下水道課係長（高齢福祉課係長）森田肇

【主事級】総務課主事（総務課主事）京都府市町村職員実務研修生派遣）横田雄大

▽総務課主事（企画財政課主事）榎野浩一

▽いづみ保育園保育士（玉川保育園保育士）安田佳矢

▽高齢福祉課主事（住民福祉課主事）西川翔

中村潤吾

▽総務課主事（京都府市町村職員実務研修生派遣）（総務課主事）仁木崇

▽総務課主事（京都府後期高齢者医療広域連合派遣）（高齢福祉課主事）窪田直行

◎議会の事務部局

【理事級】議会事務局局長（教育委員会事務局給食センター所長）田村喜代一

◎教育委員会の事務部局

【理事級】教育次長・山吹ふれあいセンター所長兼務、自然休養村管理センター館長兼務（議会事務局局長）池田清隆

【課長級】教育委員会事務局給食センター所長（産業環境課

長）藤崎裕司

◎新規採用（4月1日付）

加藤雅紀・企画財政課係長

▽梅元謙太・総務課主事補

▽近藤大祐・住民福祉課主事補

▽今西三月・玉川保育園保育士補

▽村上亜衣良・いづみ保育園保育士補

◎退職（3月31日付）

木田修司（教育次長・山吹ふれあいセンター所長兼務、自然休養村管理センター館長兼務）

▽中尾一美（いづみ児童館係長）

▽松本美智子（玉川保育園長）

▽寺島育美（いづみ保育園長）

▽山田祐史（税務課主事）

京都府宇治児童相談所（南部家庭支援センター）京田辺支所開設のお知らせ

京都府南部地域において、よりきめ細かな子どもの相談体制を整備し、身近な地域で児童虐待事案や子どもに関する相談に迅速に対応するため、京田辺支所を開設しました。

名称／京都府宇治児童相談所 京田辺支所

所在地／〒610-0332

京田辺市興戸小モ詰7番地（田辺警察署の南側）

電話／68-5520（月～金の午前8時半～午後10時まで）

※月～金の午後10時～翌午前8時半までと土日・祝日は宇治児童相談所で対応します。

所管区域／八幡市、京田辺市、木津川市、井手町、宇治田原町、笠置町、和束町、精華町、南山城村

業務内容／子ども相談

（養護、心身障害、育成、非行、虐待など）

※女性相談、総合相談は宇治児童相談所で対応します。

*お問い合わせは、京都府宇治児童相談所（南部家庭支援センター）京田辺支所（Tel68-5520）または、京都府宇治児童相談所（Tel44-3340）まで

いでのまちがど



第66回泉ヶ丘中学校 卒業証書授与式

53名が泉ヶ丘での思い出を胸に巣立つ
3月13日(水)、泉ヶ丘中学校(北澤義之校長)の第66回卒業証書授与式が行われ、53名の卒業生(男子29名・女子24名)が、中学校生活3年間の思い出がたくさん詰まった校舎を巣立って行きました。
式典では、在校生らの大きな拍手のなか卒業生が入場し、全員による校歌斉唱のあと、卒業生一人一人の名前が読み



祝辞を述べる
汐見町長



式辞を述べる
北澤校長

このあと卒業生代表が3年間の中学校生活の思い出を語りました。

引き続き在校生代表と先生方による「構成詩」が巣立っていく卒業生に語りかけられました。



在校生に見送られる卒業生(泉ヶ丘中)

り、力強く巣立ちの決意を述べ、新しい人生のスタートを切りました。

井手小47名 多賀小19名 卒業

3月19日(火)、井手小学校と多賀小学校で卒業証書授与式が行われました。



答辞を述べる卒業生(多賀小)



卒業証書が手渡されました(井手小)

この日、井手小学校から47名(男子25名・女子22名)、多賀小学校から19名(男子9名・女子10名)の卒業生が6年間の思い出を胸に小学校を巣立って行きました。

人口減少を 食い止めるために

3月1日(金)、人口減少を食い止めるための方策を約1年にわたり検討してきた人口減少を食い止めるための検討委員会(大西辰彦座長)が提言書をまとめ、汐見町長に答申しました。

同委員会(学識経験者・町内のまちづくり団体が推薦する代表者・住民公募委員・職員公募委員、計15名で構成)は、交流人口の増加や定住促進をはかるための方策を検討するために、昨年3月29日に汐見町長から委嘱を受け組織されました。

6回にわたる全体会議や委員会を2つの分科会に分けた会議、先進地視察などが行われ、町の強みや良いところ、資源を活かしながら具体的に取組めることなどが検討され、その成果を提言書としてまとめられました。

その提言書には、人口減少が続くと、様々な分野で住民

の暮らしに影響があることから、行政と住民とが危機意識を共有することが第一歩とした「人口減少を食い止めるためには、みんなの力が必要」、また、住民が誇りと愛着を持って住み続けたいと思えるまちとした「住んでいる人にとって魅力あるまちづくりが基本」、さらに、農地や空き家活用を一つ成功させるとした「交流人口を増やすことに取り組み、その中から定住につながるべくことをめざす」との基本方針が示されており、それら基本方針を進めていくための具体的な事業の計画も提言されました。

また、町の魅力をイメージしやすいよう「ちよっとホッとふるさと暮らし」というキャッチフレーズを掲げることも提言されました。



答申の様子

防火意識の高揚を 井手分署がティッシュ配り

3月1日(金) 玉水駅で、3月4日(月)山城多賀駅で、防火啓発を呼びかけるポケットティッシュの配布が京田辺市消防署井手分署員5名により行われました。

3月1日(金)から7日(木)が春の火災予防運動であることを認識してもらい、防火意識の高揚を図るために行われたもので、ティッシュには大切な命、財産を守るために住宅用火災警報器の設置を呼びかける啓発文が記載されています。



啓発活動の様子

人権の花を育てて

くれてありがとう

3月7日(木)、いづみ保育園で人権の花を育ててくれた園児に感謝状の贈呈式が行わ

れました。「人権の花」事業はスイセンの栽培を通じて、命の大切さや他人への思いやりなどを養うために法務省が毎年行っている事業です。

この日は、町人権擁護委員が保育園を訪れ、園児36名が式に参加しました。



感謝状を受け取る園児

寺島みさ尾委員と丸山敦子委員がマスコットキャラクターを使い人権の大切さを伝え、嶋田昌和委員から「お友達と仲良く大切に育ててもらったおかげで、こんなにきれいな花が咲き大変うれしく思います。ありがとうございます。これからもお友達と仲良く、楽しい日々を送ってください」と挨拶がありました。続いて市場和男委員から、代表の園児に感謝状が贈られたほか、園児全員に記念の色鉛筆がプレゼントされました。

井手町老人クラブ じゃがいもの植え付け

3月8日(金)、高月区内の畑で井手町老人クラブ連絡協議会(二木昭男会長)のメンバー34名がじゃがいもの種いもの植え付けを行いました。

この事業は、高齢者生きがい対策の一環として毎年行っているもので、収穫されたじゃがいもは弥勒会や町外の福祉施設にプレゼントされる予定です。



植え付け作業の様子

長年の活動が 評価されました

3月13日(水)、京都府スポーツ賞功労賞を受賞された井手町体育協会会長 山本一男さんと近畿スポーツ推進委員功労者表彰を受賞された井手町議会議長を務める村田忠文

さんが、役場を訪れ汐見町長に受賞報告を行いました。

山本さんは、町内の女子ソフトボールチームの監督をされたことをきっかけに体育協会に関わり、現在は2期目の体育協会会長を務められています。ミニバスケットボールを通じた子どもからの選手育成が実を結び、昨年、一昨年と府民総合体育大会の青年の部で2年連続優勝するなど、体育スポーツへの振興が評価されました。

村田さんは、町商工会のソフトボールチームに関わったことをきっかけに大学時代は、ソフトボール選手として活躍し鳥取国体選手として出場したほか、京都府国体でも選抜メンバーに選ばれました。今回の受賞では、選手経験を生かした長年の町内スポーツへの普及振興活動が評価されました。



受賞報告の様子

南部自主防災訓練

3月17日(日)、南部公民館・南部公園で南部区自主防災訓練が開催され、区民、消防団員、京田辺市消防署井手分署員など103名が参加しました。

訓練では、参加者が最寄りの消火栓設置場所を確認後、南部公園に集合し、京田辺市消防署井手分署員や消防団員らが講師を担当し、消火栓や消火器の取り扱い訓練をはじめ、AED(自動体外式除細動器)の操作方法の指導や救急訓練が行われました。

また、起震車で大地震の揺れを体験したほか、住宅用火災警報器の啓発、非常食による炊き出し訓練などが行われました。



消火栓の取り扱い訓練の様子

すなっぴい

▶ 3月1日（金）、井手町老人クラブ連絡協議会（二木昭男会長）の女性部（森川綾美部長）のメンバーが手がけた雑巾が、町内の福祉施設などに届けられました。

雑巾配りは、年度末の大掃除などに役立ててもらおうと、毎年行っている取り組みで、泉ヶ丘中学校や高齢者総合福祉センター「いでの里」、デイサービスセンター、いづみ保育園など計7施設にプレゼントされました。



◀ 3月2日（土）、大正池グリーンパークで植樹祭が行われました。

参加者は、誕生や入学など平成25年に慶事を予定されている方でヤマザクラやヤマモミジ23本をそれぞれの思いをこめながら植樹しました。

▶ 3月7日（木）、井手小学校前の信号機の供用が開始されました。

信号機の設置は、PTAの以前からの要望と昨年開催された交通安全緊急対策会議での検討を受けて行われました。

供用開始となった信号機は押しボタン式のもので、児童は押しボタンを興味津々に押し、自動車が止まったことを確認しながら横断歩道を渡っていました。



◀ 3月12日（火）、井手小学校の4年生42名が、合藪ポンプ場を見学しました。合藪ポンプ場は木津川の水位が高くなり樋門を閉じた際、町内を流れる清水川・中川の水をポンプで木津川に流すための施設で、洪水となることを防ぐ役割があります。

児童は職員から合藪ポンプ場の役割や性能などの説明を聞いた後、施設内の操作室やスクリーポンプ、エンジンを設置した機械室をみてまわり、ポンプの試運転の様子を見学しました。



3月21日（木）、京都府選抜メンバーに選ばれ「東日本大震災」被災地復興支援 第26回都道府県対抗ジュニアバスケットボール大会2013に出場する泉ヶ丘中学校の生徒が汐見町長に大会出場を報告しました。

京都府の代表として男子選抜メンバーに選ばれたのは泉ヶ丘中学校の岡田侑大君(2年生)と西島悠矢君(同)、女子選抜メンバーに選ばれたのは村田穂乃香さん(同)で、この日は西島君と村田さんが汐見町長に出場を報告しました。

保健センターからのお知らせ

定期予防接種の種類が新たに追加されました

定期接種	法律に基づいて実施しているもの。 「受けるように努めなければならない」とされています。 接種費用は公費負担（無料）です。	BCG・不活化ポリオ・3種混合(DPT)・4種混合・2種混合(DT) 2期・麻しん風しん混合(MR)・日本脳炎・麻しん・風しん ヒブ(インフルエンザ菌b型)・肺炎球菌(プレベナー)・子宮頸がんワクチン(HPV)
-------------	--	--

平成25年4月1日より、ヒブ(インフルエンザ菌b型)・肺炎球菌(プレベナー)・子宮頸がんワクチン(HPV)が追加になりました。

接種場所は、協力医療機関になりますので、事前に予約して接種してください。

種目	接種回数	標準的な接種年齢	接種間隔	時期
ヒブ	初回3回	2カ月～5歳未満（標準として2～7カ月未満で接種開始）	27～56日間隔で3回接種。初回終了後7～13カ月あけて1回接種。	通年
	追加1回			
小児用肺炎球菌	初回3回	2カ月～5歳未満（標準として2～7カ月未満で接種開始）	27日間以上の間隔で3回接種。3回目から60日間以上あけて1回接種。	
	追加1回			
子宮頸がんワクチン	3回	小学6年生～高校1年生（標準として中学1年生で接種開始）	1回目接種から※1カ月後（もしくは2カ月後）、6カ月後の計3回。 ※ワクチンの種類によって接種間隔が変わります。	

高校1年生においては、1回目の接種が遅くとも**平成25年9月30日までに、1回目の接種を終えていない場合、定期予防接種の対象となりません。1回目の接種を早めに接種してください。**

BCGの接種年齢と日時が変更になりました

平成25年度より、BCG予防接種の標準的な接種年齢と、日時が変更になります。

接種日に生後5～8カ月になるお子さんには、接種日の約2週間前に予診票を送付しますので、接種日当日にお持ちください。

種目	接種回数	標準的な接種年齢	接種日時	受付時間	実施場所
BCG	1回	生後5カ月～8カ月（1歳未満まで接種可能）	H.25 5月20日・7月22日 9月24日・11月18日 H.26 1月20日・3月24日	午後2時から 2時45分	保健センター

成人式の開催日時について

かねてからの成人式開催日時変更の御意見を受け、このたび検討しました結果、平成26年成人式につきましては、すでに多くの方が美容院予約などの準備をされていることから従来通りの開催日とし、平成27年の成人式から、開催日を「成人の日の前日（日曜日）」に変更することとなりました。

したがいまして、平成26・27年成人式の開催は下記のとおりとなりますので、ご留意いただきますようよろしくお願いいたします。



[平成26年井手町成人式]

◇日時 平成26年1月13日（月）
受付 9時半 開式 10時
◇場所 井手町自然休養村管理センターホール

[平成27年井手町成人式]

◇日時 平成27年1月11日（日）
受付 12時半 開式 13時
◇場所 井手町自然休養村管理センターホール

薪ストーブ等設置費補助金について

平成25年4月より、薪ストーブ等を購入し、設置する方に対して、費用の一部を助成します。

対象／平成25年4月1日以降、町内で自らが居住する住宅または所有する事務所に、未使用の、屋内用の薪ストーブやペレットストーブを設置する方。

※設置する前に、産業環境課にご相談ください。

補助金／薪ストーブ等購入費および工事費の合計の3分の1。(上限15万円)

提出書類／(申請時)

- ・申請書
- ・薪ストーブ等の仕様書
- ・補助対象経費が分かる見積書の写し
- ・完納確認書
- ・設置予定箇所の見取図
- ・薪ストーブ等設置同意書
(建物所有者と設置者が異なる場合のみ)
- ・誓約書

(実績報告時)

- ・実績報告書
- ・費用の内訳書
- ・領収書の写し
- ・保証書の写し
- ・設置状況の写真



*お問い合わせ・申請は、
産業環境課 (Tel82-6168) まで

「赤十字運動月間」のご案内

5月は「赤十字運動月間」として、赤十字の活動にご協力くださる社員の増強運動を展開しています。

日本赤十字社では、東日本大震災を始め、平成24年8月に発生した京都府南部豪雨など大規模な災害に際して、医療救護活動や救援物資の搬送、義援金の募集など、被災地域のいち早い復興を目指した活動をはじめ、救急法などの健康安全講習の実施、未来に向けて人としてたすけあいの心を育む青少年赤十字活動などを積極的に行っています。



これからの活動をよりいっそう推進していくためには、多くの資金が必要です。

井手町でも区長会を通じて社資の募集を行いますので、皆様のご理解、ご協力をよろしくお願いいたします。

*お問い合わせは日本赤十字社京都府支部山城地区
井手町分区 住民福祉課 (Tel82-6164) まで

平成25年度手話奉仕員養成事業 手話教室「入門」がはじまります

「入門」は、はじめて手話を学ぶ方を対象に、聴覚障がいについての理解を深め、手話での挨拶、自己紹介程度の会話の習得を目指します。多くの方のご参加をお待ちしています。

日時／5月8日（水）～9月11日（水）（全18回）
毎週水曜日 午後7時～9時（但し8月14日は休み）

場所／京田辺市社会福祉センター他

対象者／町内在住在勤在学で手話をはじめて学ばれる方
18歳以上 定員32名

受講料／無料（但しテキスト代1200円、選択講座参加費は別途必要）

申込方法／往復はがきに、①京田辺市手話教室「入門」
②氏名（ふりがな）③住所 ④年齢 ⑤連絡先（電話・Fax）
⑥復便に申込者宛先を記入し、4/25（木）（必着）で下記まで郵送してください。

申込・問い合わせ先／

山城地域活動支援センター「さんさん山城」内
京田辺市「手話教室・入門」事務局
〒610-0332
京田辺市興戸小毛詰18番地
Tel.39-7113 Fax.65-4102

「母子家庭奨学金」の申請が始まります

平成25年度母子家庭奨学金は、5月末日までに申請してください。5月末日までに申請がない場合は、申請月の翌月からの支給となり、1年分の奨学金を受け取っていただけなくなりますので、お早めに申請してください。

*お問い合わせは、住民福祉課（Tel 82・6164）まで



水道水質検査計画のお知らせ

井手町では、水道法第20条の規定に基づき定期的水質検査を実施しております。平成25年度の水質検査計画を策定しましたので公表します。

○平成25年度水質検査計画の概要

1. 品質保証のための水質検査

検査の名称	検査場所	検査の頻度	項目数	検査項目
毎日検査	浄水場・配水管末	毎日	3項目	色、濁り、消毒の残留効果
毎月検査	配水管末	毎月	9項目	水質基準項目
3ヶ月検査	配水管末	年4回	28項目 (内2回50項目)	水質基準項目
年間検査	配水管末	年1回	15項目	水質管理目標設定項目

2. 品質管理のための水質検査

検査の名称	検査場所	検査の頻度	項目数	検査項目
原水検査	浄水場入口・取水ポンプ場入口	年2回	39項目	水質基準項目
原水検査	配水管末	年1回	15項目+農薬	水質管理目標設定項目

(※上記検査は井手町水道事業、多賀地区簡易水道事業の配水系統ごとに行います。)

住民の皆様へ安心・安全な水道水を飲んでいただけるように、きめ細かい水質検査に努めます。

*お問い合わせは、上下水道課（Tel 82 - 6169）まで

第2回百縁（100円）商店街が

4月20日（土）午前10時から開催！

井手町商工会では、第2回「百縁商店街（100円商店街）」を4月20日（土）に多賀地区、玉川地区、南北石垣地区で開催いたします。今回は、加盟店58店舗とさらに増やし、各店こだわりの商品や自慢のサービスを100円でご用意して皆様のご来場をお待ちしております。

催し物会場では、多賀地区の岡本デンキ様と（株）大勝様の駐車場をお借りして、近隣の5つのお店が食べ物や生活雑貨、陶器など様々な100円商品販売いたします。また、モリカワ燃料店前広場では、前回好評だったフリーマーケットと子供向けミニゲームの開催のほか、移動カフェの営業、北猪ノ阪児童遊園周辺ではお好み焼きに新鮮な果物の販売、北区婦人部による洋服や雑貨の大売り出しを行います。さらに今回もスタンプラリーを開催。加盟店5店舗でお買い物して頂くと、スタンプシール50個（加盟店で5千円のお買い物相当）がもらえます。みなさまのご来場お待ちしております。

今回100円商品の一列

サバ寿司2切 いなり寿司3ヶパック おもち アメリカンドッグ やきとり お好み焼き 桜玉子10ヶ 豆腐 油揚げ 駄菓子徳用袋 おはぎ 味付けのり お茶漬けのり かりがね煎じ茶
辛口みたらし団子2本 お菓子のつかみどり
100円フリーマーケット 茶碗 箸置き
前髪や女性眉毛カッター 岩手産切炭 花苗
他多数



※やまがきスタンプ会加盟店でお買い物すると100円につきスタンプ1コもらえます。350コ集めてスタンプ台紙に貼ると、加盟店で500円のお買い物や一休温泉の手ケットなどと交換できます。
(スタンプを発行できない商品も一部ございますのでお店に確認してください。)

第2回百縁商店街

開催日時／平成25年4月20日（土） 午前10時～午後3時
開催場所／井手町商店各エリア（多賀地区・玉川地区・南北石垣地区）
主催／井手町100円商店街実行委員会
*お問い合わせは、井手町商工会（Tel 82・4073）まで

山背古道

春のは〜ふウォークのご案内

城陽駅前または、木津川市役所前を出発し、山背古道のほぼ中間地点となる井手町まちづくりセンター榎坂を目指して山背古道の半分を歩きます。また、コースの途中には軽食などの販売を行う「ほっとコーナー」もあります。

日時／4月14日(日) 雨天決行

午前9時半受付開始 午前10時スタート
※参加費無料・申込不要

場所／城陽駅前または、木津川市役所前(スタート)コース／城陽駅前または木津川市役所前〜井手町まちづくりセンター榎坂
持ち物／水筒、雨具など

※お問い合わせは、企画財政課 (TEL 82・6162) まで



●OPEN
午前9時〜午後5時
(冬季は午後4時)
●休館日
火・金曜が祝日の場合
夏季、年末年始



―昨年の「山背古道〜春のは〜ふウォーク」にてウォーキング客でにぎわう榎坂

子育て支援センターからのお知らせ

子育て支援センターは、玉川保育園にあります。【TEL・FAX：82 - 2232】
★子育て支援センターは、事業の日だけでなく毎日開いています。
★子育てで困った時、しんどい時の相談も受けています。
★利用時間：月曜日〜金曜日 午前9時半〜午後4時
(ちょっと気分転換という気軽な気持ちで遊びに来てください。)



4・5月の事業 (場所の記載がない事業は子育て支援センターで行います)

日	月	火	水	木	金	土
14	15	16	17	18	19	20
				さんさん会	よちよちちゃん広場 (でんでんだいこ) (午前10時〜正午)	
21	22	23	24	25	26	27
	おでかけ広場 (午前10時〜正午、 西部公民館)				とことこちゃん広場 (でんでんだいこ) (午前10時〜正午)	
28	29	30	5/1	2	3	4
	休日		いづみ保育園園庭開放 (午前10時半〜 11時半)			
5	6	7	8	9	10	11
				さんさん会		

子育てサークルの紹介・活動

さんさん会：第2・3木曜日午前10時半〜正午
【妊婦〜3歳位の子どもとその保護者】
代表：笹内

竹の子ひろば：水曜日(月2回程度)午前10時半〜正午【未就園児の親子】
代表：平間

* hug hug *：(ベビーマッサージサークル) 午前10時半〜正午【0歳〜1歳位の親子】
代表：丸山

★初めての方は、子育て支援センター (TEL 82-2232) までご連絡ください

子育てをサポートします

★お仕事や冠婚葬祭、リフレッシュなどのために一時預かりを行っております (有料)
★一時預かりの時間 平日(月〜金曜日) 午前8時半〜午後4時半の必要時間
土曜日 午前8時半〜正午の必要時間

同和問題の解決を
みんなの手で

「見つめよう私たちの歴史 育てよう私たちの文化」

第27回井手町解放文化祭

第27回井手町解放文化祭（同実行委員会主催＝中村義孝実行委員長）が、3月10日（日）、いづみ人権交流センター・いづみ児童館を会場にして開催されました。

解放セレモニーでは、中村実行委員長から「この井手町解放文化祭を、あらゆる差別がなくなり、平和で住みよい社会を築くための人権文化の創造の理念を広めていく場にしていきたい」とあいさつ。つづいて、町を代表して汐見町長、議会を代表して木田議員、部落解放同盟京都府連の西島委員長よりそれぞれ来賓のあいさつがありその後、もちつきが行われ、つきたてのお餅が来場者に振舞われました。

体育館の舞台では、愛deバンドの演奏を最初に、大正琴教室の演奏に合わせていづみ保育園児が歌を披露、また玉川・多賀保育園児による手話をつかった歌、いづみ和太鼓教室による和太鼓演奏、地元小学生・高校

生グループによるヒップホップダンス、北区・南区老人クラブによるカラオケなど、日頃の練習成果を発表されました。

午後からの、井手町人権問題啓発事業「記念公演会」では、劇団「さむらい」による演劇が披露され、家族の絆の大切さを訴えられました。

いづみ児童館内では、人権展をはじめ児童館・保育園・小中学校・いづみまなび教室・住民の作品展が開かれ、訪れた人たちは作品に見入っていました。

また、センターの外の会場では関係団体によるうどん、てんぷら、フランクフルト、焼きトウモロコシなどそれぞれ趣向をこらした模擬店が設けられ終日にぎわっていました。



玉泉苑での出張貸出がはじまります!!

4月23日（火）より井手町図書館の本が玉泉苑でも借りられるようになります。

図書館がグッと身近になります。ぜひご利用ください。

- ◆毎週火曜日、10時から12時まで、図書館職員が玉泉苑で貸出業務を行います。
- ◆持っていくのは本だけです。（DVDやCDなどは持って行きません）
- ◆図書館から新しい本を持っていきます。その場で見て、すぐ借りることができます。
- ◆予約した本を玉泉苑で受け取ることもできます。

・必ず連絡した日に取りに来てください

・取りに来られない場合は、必ず図書館までご連絡ください

・連絡なく取りに来られない場合は、一端キャンセルとなりますので、ご注意ください

玉泉苑でも毎週水曜日10時から12時まで出張貸出を行っています。ご利用ください

※お問い合わせは、井手町図書館(Tel.82-5700)まで





救命講習会開催のお知らせ

日時／5月5日(日)午前9時～正午
場所／京田辺市消防署井手分署会議室
定員／10名程度
参加費／無料
受付期間／5月4日(土)
午後5時まで

※お問い合わせは、京田辺市消防署
井手分署 (Tel 82・3000) まで

**地域力再生プロジェクト支援
事業交付金について**

地域に暮らす皆さんが協働し、自
主的に取り組まれる、暮らしやすく
魅力あふれる地域にするための「地
域力再生活動」を応援します。
募集期間／

【第1回】4月1日(月)～5月31
日(金)まで

【第2回】9月2日(月)～9月30日
(月)まで

対象事業／環境保全、子育て支援、
地域文化活動など
*お問い合わせは、山城広域振興局

企画振興室 (Tel 21・2049) また
は、井手町役場企画財政課 (Tel 82・
6162) まで

「第33回京都府女性の船」

参加案内

京都府では、男女共同参画によっ
て豊かな地域社会を築いていくた
め、府内在住の女性たちが諸問題に
ついて学習・交流を深める中でネッ
トワークを築き、地域で多彩な活動
を推進する担い手となることを支援
する「京都府女性の船」事業を実施
しております。井手町では修了生
が、「井手町女性の船」として地域社
会などで活動されています。

日程／研修Ⅰ 6月1日(土)
研修Ⅱ 6月14日(金)～
6月17日(月)

【3泊4日】

研修Ⅲ 7月20日(土)

訪問地／北海道(札幌市)
募集人数／100名

申込期間／4月17日(水)まで

※お問い合わせは、社会教育課(Tel 82
・5700)まで

**平成25年4月から難病等の方々
が障害福祉サービス等の対象と
なっています**

平成25年4月に施行された「障害
者の日常生活及び社会生活を総合的
に支援するための法律(通称・障害
者総合支援法)」により、障がい者の
範囲に難病等の方々が加わりまし
た。

対象となる方々は、身体障害者手
帳等の有無に関わらず、必要と認め
られた障害福祉サービス等の利用が
可能となります。

詳しい手続きや、対象となる疾患
名については、高齢福祉課(Tel 82・
6165)まで

宝くじ助成金で整備しました

財団法人自治総合センターからの
宝くじの助成を受けて、広報掲示板
の整備を行いました。

宝くじ助成は宝くじの普及広報を
はかるために宝くじの収入源を財源
として、地域のコミュニティ活動や
共同活動を行っている団体に対して
助成されるものです。宝くじの助成
金はまちのこんなところにも役立つ
ています。

文化協会主催「作品展示発表会」

第3回ふれあいギャラリー

井手町文化協会加盟12団体の作品
展示発表会が開催されますのでせ
ひ、ご来場ください。

なお、会場まで町内循環送迎バス
を運行します。

日時／4月27日(土)

午前10時～午後4時まで

4月28日(日)

午前10時～午後3時まで

会場／自然休養村管理センターホール
※お問い合わせは、井手町文化協会
事務局 (Tel 82・5700) まで

スポーツ

【井手町体育協会総会開会式・町長旗
争奪ソフトボール大会】
日時／4月21日(日)
午前8時半～

場所／泉ヶ丘中学校
*お問い合わせは、社会教育課(Tel 82
・5700)まで

講座・教室

【和太鼓教室】

日時／4月20日(土)

午後1時半～3時半

場所／いづみ人權交流センター

*お問い合わせは、いづみ児童館(Tel
82・41112)まで

【いづみまなび教室】

《太極拳(入門・初級)》
日時／4月26日(金)・12日(金)

5月10日(金)

午後1時半～3時

持ち物／運動できる服装・上履き

《大正琴》

日時／4月26日(金)・12日(金)

5月10日(金)

午前10時～正午

持ち物／大正琴・楽譜

《ペン習字》

日時／4月11日(木)・23日(火)

午後1時半～3時半

場所／いずれも、いづみ人權交流セ
ンター

*各教室の材料費等は自己負担とな
ります

*お問い合わせは、いづみ人權交流

センター (Tel 82・3380) まで

【健康教室】

日時／4月25日(木)

午前10時～11時半

場所／いづみ人権交流センター

＊お問い合わせは、いづみ人権交流センター (Tel 82・3380) まで

【山吹ふれあいセンター天文台】

日時／4月26日(金)

5月10日(金)

午後7時半～9時

場所／山吹ふれあいセンター

＊申し込みは不要です

・雨天曇天の場合は中止します

・夜間の開催になりますのでお子様だけの参加はご遠慮ください

＊お問い合わせは、社会教育課 (Tel 82・5700) まで

【生き生きふれあいサロン(音楽会)】

(ほぼえみ会と合同)

日時／4月17日(水) 午前11時半～

場所／玉泉苑

対象／65歳以上の方および障がいのある方

＊事前申込が必要です

＊毎月20日発行の「ボランティアセンターだより」で、ふれあいサロンの詳しい内容をお知らせします

＊お問い合わせは、社会福祉協議会 (Tel 82・3499) まで

【親子の楽しむ紙(おこ)】

日時／4月13日(土)

午後1時半～

場所／山吹ふれあいセンター図書館

＊お問い合わせは、井手町図書館 (Tel 82・5700) まで

健康

【成人・高齢者保健事業】

《山吹体操クラブ・健康相談》

日時／4月11日(木)

午後1時半～3時

場所／賀泉苑

日時／5月9日(木)

午後1時半～3時

場所／玉泉苑

対象／65歳以上

＊お問い合わせは、社会福祉協議会 (Tel 82・3499) まで

子育て

【子育てサロン(いちご狩り)】

日時／4月16日(火)

午前9時25分～午後1時半

場所／精華町

＊お問い合わせは、社会福祉協議会 (Tel 82・3499) まで

【乳幼児健康診査】

《2歳半歯科健診》

日時／4月15日(月)

対象／H22・9・1からH22・12・23生まれ

受付／午後1時～1時半

場所／保健センター

＊お問い合わせは、保健センター (Tel 82・3385) まで

各種相談

【心配ごと相談・人権相談・行政相談・消費生活相談】

日時／4月15日(月)

午後1時～4時

場所／賀泉苑

＊お問い合わせは、社会福祉協議会 (Tel 82・3499) まで

【無料法律相談】

日時／4月22日(月)

午後2時～4時

場所／玉泉苑

＊心配ごと相談は、第3月曜日に賀泉苑で開設しています。

＊無料法律相談は予約制とします

＊お問い合わせは、社会福祉協議会 (Tel 82・3499) まで

【障がい者相談】

日時／4月23日(火)

午後1時半～4時

場所／役場西別館1階会議室

【こころの相談室(カウンセリング)】

日時／4月23日(火)

午前10時半～午後2時

場所／いづみ人権交流センター

＊お問い合わせは、いづみ人権交流センター (Tel 82・3380) まで

【母子の相談・教室】

《発達相談》

日時／4月25日(木)

受付／完全予約制(ご希望の方は保健センターまでお申し込みください)

場所／保健センター

《育児相談》

日時／5月8日(水)

受付／午前9時半～10時半

場所／西部公民館

＊お問い合わせは、保健センター (Tel 82・3385) まで

日曜日、祝日、振替休日は左記の診療所が開設しています

京田辺市休日応急診療所

診療科目／内科・小児科

受付時間／午前8時半～午後2時半

電話／0774・63・2662

(応急診療所開設時)

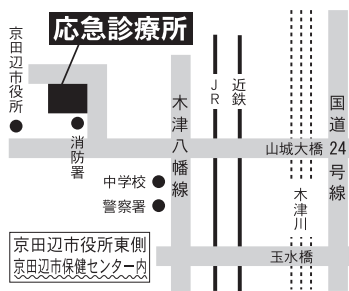

八幡市立休日応急診療所

診療科目／内科・小児科・歯科

受付時間／午前11時半～午後5時半

(診察は正午からです)

電話／075・983・3001



4月は、井手地区の水道メーター検針月です。メーターボックスの上に物を置かないでください



【開館日】 火曜日・日曜日

【開館時間】

4月～9月 午前10時～午後6時

10月～3月 午前10時～午後5時

☆4月・5月の休館日

4月1・8・15・22・25・30日

5月7・8・9・13・20・27・30日

日

☆貸し出し冊数および期間

図書は1人12冊、2週間

雑誌は1人5冊、2週間

視聴覚資料は1人3点、1週間

☆主な新着資料の紹介 4月

一般書

「赤と白」

「十津川警部小浜線に椿咲く頃、

貴女は死んだ」 西村京太郎

「百年の梅仕事」 乗松祥子

「ああ、そういうことか！ 漁業の

しくみ」 亀井まさのり

「おいしく食べる山菜・野草 採り

方・食べ方・効能がわかる 新版」

高野昭人

「日本の秘仏を旅する 河内、奈

良、京都、若狹、会津、鎌倉、三浦半島」

「昭和のお菓子 あの素晴らしい味をもう一度」 児童書

「ぼくの兄ちゃん」 よしながこうたく

「わんぱくだんのまほうのじゅうたん」 末崎茂樹

「天狗ノオト」 田中彩子

「うちは精肉店」 本橋成一

「クマに森を返そうよ」 沢田俊子

4月・5月の図書館行事

《親子で楽しむ紙しばい》

4月13日(土) 5月11日(土)

いずれも午後1時半から

《春のおはなし会》

4月20日(土) 午後2時から

《雑誌のリサイクル》

5月25日(土)～6月2日(日)

一路 上・下

浅田 次郎
いざ、江戸見参の道中へー。小野寺一路、19歳。父の不慮の死を受け、御供頭を継いだ若者は、家伝の「行軍録」を唯一の手がかりに、江戸への参勤交代を差配する。『中央公論』連載を単行本化。



日本茶の事典

おいしい日本茶の淹れ方、栽培や製造といった日本茶の基礎知識、日本茶を使ったおいしいレシピ、歴史や茶道の心得、闘茶などの日本茶の文化史を紹介する。お茶の魅力を高める茶器選びのポイントや正しいお茶のマナーも掲載。



ぼくのサイ

ジョン・エイジー
ぼくのサイは最低だ。じっとしているだけで何もしない。カバを飼えばよかった。男の子がそう思っていたある日、銀行強盗に出くわして…。モーリス・センダックが傑作と評したナンセンス絵本。



体育館の日曜日

村上 しいこ
体育館でドッジボールをしていたぞうきんは、バドミントンのはねから「やる気がない」といわれてしまいます。勝ち負けをきそうのが苦手なぞうきんのために、みんなはぞうきんが楽しめるように考えて…。



国民年金Q&A

Q 学生で収入がないため、国民年金保険料を納めるのが困難なのですが。

A 日本国内に住むすべての人は、20歳になった時から国民年金の被保険者となり、保険料の納付が義務付けられますが、学生については、経済的負担を考慮し、在学中の保険料納付を猶予する「学生納付特例制度」が設けられています。対象となる学生は、大学、短期大学、大学院、高等学校、専修学校などのほか、各種学校（1年以上の就学課程に限る）に在学する20歳以上の学生です。また、夜間・定時制・通信課程も含まれます。

学生納付特例を希望される場合は、年金手帳、学生であることがわかる書類（学生証または在学証明書）を持参の上、住民福祉課まで申請してください。

なお、学生納付特例の承認を受けた期間は、将来老齢基礎年金を受けるための資格期間（国民年金保険料の納付または免除期間、厚生年金など他の年金の加入期間と合わせて最低25年には含まれますが、受け取る年金額の計算には算入されません。将来受け取る年金額を減らさないために、承認を受けてから10年間のうちに保険料を納付（追納）することができるとなる仕組みとなっています（承認を受けた年度から起算して3年度目以降に追納する場合は、当時の保険料に一定の加算額が加わります）。卒業後、受け取る年金額を満額に近付けるためにも追納されることをお勧めします。

ごみ収集日程表(4月11日～5月10日)

ごみは、朝9時までに出してください。

★燃やすごみ、その他ごみ、カン、ビン、ペットボトル、発泡トレイ等は透明・半透明の袋に入れて出してください。
★「乾電池」は「カン」の日に、「カセットボンベ缶、スプレー缶」は「その他」の日に、それぞれ別の透明な袋に入れて出してください。

★粗大ごみは、収集日の1週間前までに産業環境課へ電話予約(TEL82-6168)してください。(テレビ・冷蔵庫・冷凍庫・洗濯機・洗濯乾燥機・エアコン・パソコンは除きます)

★テレビ・冷蔵庫・冷凍庫・洗濯機・洗濯乾燥機・エアコン・パソコンは家電リサイクル品です。

※古紙等(新聞、雑誌、ダンボール・紙パック・雑紙(その他の紙類)ごとに分別のうえ)の収集は全地区毎週月曜日です。

地区	区分	燃やすごみ	カン	ビン	粗大ごみ	ペットボトル	発泡トレイ等	その他
北南水	区 区 無区	火・金曜日	4月11日 5月9日	5月2日	4月18日	4月25日	4月23日 5月7日	水曜日
玉石高	水垣月区 区 区	月・木曜日	4月12日 5月10日	5月3日	4月18日	4月26日	4月16日 4月30日	水曜日
上井手	区	火・金曜日	4月18日	5月2日	4月11日 5月9日	4月25日	4月17日 5月1日	水曜日
多賀全	区	火・金曜日	4月18日	5月2日	4月11日 5月9日	4月25日	4月10日 4月24日 5月8日	水曜日

※ごみ収集に関するお問い合わせは、役場産業環境課(TEL82-6168)まで

し尿収集日程

収集日	し尿収集区域番号	収集区域
4月22日	⑨	西北河原、東北河原、南口、西北ノ代、東北ノ代、北口、西北組、東松ヶ花、茶臼塚、新造、東北組、甚五郎谷
4月23日	⑩	阿弥陀寺、西南組、東南組、前川、立石、小払、岩倉、馬場崎、墓ノ平
4月24日	⑪	内垣内、奥西、帽子田、下川、判ノ地、石名田、高橋、谷村、宮ノ後、天王山、蛇谷、粟岡、北赤坂、穴虫、南久保、浜、上ノ浜
4月25日	⑫	安堵山、起、佃、平山、新四郎山、中島、西垣内、中垣内、東垣内
4月26日	⑬	里、玉ノ井、西高月、東高月、清水、栢ノ木、中溝、西山、尾ノ山、山縁、田村新田
4月30日	⑭	川久保、北玉水、辻垣内、野畑、山田、柏原、南玉水、久保、渋川、段ノ下、扇畑、浜田、橋ノ本
5月1日	⑮	梅ノ木原、野神、北猪ノ阪、南猪ノ阪、宮ノ本、西前田、北開、北溝、南溝、下赤田、上赤田、鳥休、柴木田

ウキの
収集日は...

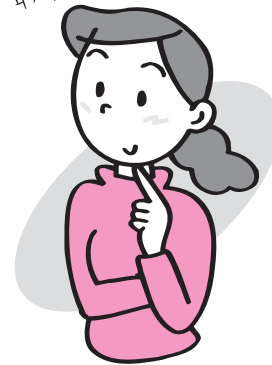

※し尿に関するお問い合わせは、城南衛生管理組合(TEL075-631-5171)まで

ごみの分け方・出し方 (カン)

◆出せるカン

ジュース、ビール、缶詰などの空缶

◆出し方

必ず中身を出す。簡単な水洗いをする。中身の見える袋で出してください。

◆出せないカン

一斗缶、フライパン、やかんはその他ごみの日。スプレー缶は他のごみと別の中身の見える袋でその他ごみの日に出してください。なお、使用済み乾電池は、カンと混ぜないで中身の見える別の袋でカンの日に出してください。

*充電電池、ボタン電池は購入店などに返却してください。

おめでとうございます

(2月20日から3月19日までの届出分・敬称略)



住所	赤ちゃん	届出人
井手	寺井 陽太	佳孝
井手	室 慎之丈	慎一郎
井手	中坊 悠人	彰秀
多賀	高田 翼	厚志
多賀	太田 悠陽	晋輔

(2月20日から3月19日までの届出分・敬称略)



住所	夫	妻
井手	丸山 太一	南 希美
井手	中谷 伸也	西本 高子

公共施設電話番号一覧

名称	電話番号
総務課	0774-82-6161
企画財政課	0774-82-6162
税務課	0774-82-6163
住民福祉課	0774-82-6164
高齢福祉課	0774-82-6165
保健医療課	0774-82-6166
建設課	0774-82-6167
産業環境課	0774-82-6168
上下水道課	0774-82-6169
会計課	0774-82-6171
議会事務局	0774-82-6172
教育委員会(学校教育課)	0774-82-4333
山吹ふれあいセンター(図書館・社会教育課)	0774-82-5700
同和・人権政策課	0774-82-3380
いづみ人権交流センター	0774-82-4112
いづみ児童館	
保健センター	0774-82-3385
地域包括支援センター	0774-82-3690
泉ヶ丘中学校	0774-82-2070
井手小学校	0774-82-2119
多賀小学校	0774-82-2112
玉川保育園	0774-82-2153
多賀保育園	0774-82-2225
いづみ保育園	0774-82-4160
子育て支援センター	0774-82-2232
環境衛生センター	0774-82-4651
学校給食センター	0774-82-3617
井手町まちづくりセンター椿坂	0774-82-3838
町立デイサービスセンター	0774-99-4318
老人福祉センター「玉泉苑」	0774-82-3499
老人福祉センター「賀泉苑」	0774-82-5059
京田辺市消防署 井手分署	0774-82-3000
井手町役場 代表番号	0774-82-2001

まちのカレンダー

(4月11日～5月10日)

住民カレンダー		
月日	曜	行事
4/11	木	山吹体操クラブ・健康相談(午後1時半～3時、賀泉苑) ペン習字教室(午後1時半～3時半、いづみ人権交流センター)
12	金	大正琴教室(午前10時～正午、いづみ人権交流センター) 太極拳教室(午後1時半～3時、いづみ人権交流センター)
13	土	親子で楽しむ紙しばい(午後1時半～、山吹ふれあいセンター図書館)
14	日	山背古道春のは～ふウォーク
15	月	心配ごと相談・人権相談・行政相談・消費生活相談(午後1時～4時、賀泉苑) 2歳半歯科健診(午後1時～1時半、保健センター)
16	火	子育てサロン【いちご狩り】(午前9時25分～、午後1時半、精華町)
17	水	生き生きふれあいサロン(ほほえみ会と合同)【音楽会】(午前11時半～、玉泉苑)
18	木	
19	金	
20	土	IDEゆうゆうスポーツクラブ開始式(午前9時半～、町内) 第2回百緑商店街(午前10時～午後3時、井手町商店街[玉川地区・石垣地区・多賀地区]) 和太鼓教室(午後1時半～3時半、いづみ人権交流センター) 春のおはなし会(午後2時～、山吹ふれあいセンター図書館)
21	日	井手町体育協会総合開会式、町長旗争奪ソフトボール大会(午前8時半～、泉ヶ丘中学校)
22	月	無料法律相談(午後2時～4時、玉泉苑)
23	火	こころの相談室(午前10時半～午後2時、いづみ人権交流センター) ペン習字教室(午後1時半～3時半、いづみ人権交流センター) 障がい者相談(午後1時半～4時、役場西別館1階会議室)
24	水	和太鼓交流教室(午後7時～9時、自然休養村管理センターホール)
25	木	発達相談(完全予約制、ご希望の方は保健センターまでお申し込みください、保健センター) 健康教室(午前10時～11時半、いづみ人権交流センター) 家庭教育学級【開講式・第1回】(午前10時半～正午、玉川保育園)
26	金	大正琴教室(午前10時～正午、いづみ人権交流センター) 太極拳教室(午後1時半～3時、いづみ人権交流センター) 天文台公開(午後7時半～9時、山吹ふれあいセンター)
27	土	第2回ふれあいギャラリー(午前10時～午後4時、自然休養村管理センターホール)
28	日	第2回ふれあいギャラリー(午前10時～午後3時、自然休養村管理センターホール)
29	月	昭和の日
30	火	
5/1	水	無火災デー防火パレード
2	木	
3	金	憲法記念日
4	土	みどりの日
5	日	こどもの日
6	月	振替休日
7	火	
8	水	和太鼓交流教室(午後7時～9時、自然休養村管理センターホール) 育児相談(午前9時半～10時半、西部公民館)
9	木	山吹体操クラブ・健康相談(午後1時半～3時、玉泉苑)
10	金	大正琴教室(午前10時～正午、いづみ人権交流センター) 太極拳教室(午後1時半～3時、いづみ人権交流センター) 天文台公開(午後7時半～9時、山吹ふれあいセンター)

町税等の出張徴収の廃止について
人権交流センター・賀泉苑での出張徴収は、3月で廃止させていただきました。今後は、口座振替又はお近くの金融機関で納付いただきますようお願いいたします。

山吹ライトアップ
日時:4/20(土)～4/29(月)
午後7時～9時
場所:玉川堤(JR跨線橋～上玉川橋間)



発行：京都府綴喜郡井手町役場
編集：企画財政課
井手町ホームページ

<http://www.town.ide.kyoto.jp/>
E-mail: info@town.ide.kyoto.jp

