

11

平成25年11月

2013

No. 494

広報

いで



5, 6年生 117人 陸上競技で交流

井手小学校と多賀小学校の5、6年生が陸上競技で交流する井手町小学生陸上交歓記録会が10月22日（火）、府立山城総合運動公園太陽が丘の陸上競技場で行われました。（P03）

目次

調べる学習コンクール審査会	P 02
第3回百緑商店街、盛況	P 03
12月2日から戸籍事務電算化	P 04
子育て支援カレンダー	P 06
12月4日から「人権週間」です	P 07

いでのまちがど



ウオッチング

会長に汐見町長再任

JR奈良線複線化促進協議会

JR奈良線複線化促進協議会(会長 汐見明男井手町長)の平成25年度総会が、10月21日(月)、府立山城勤労者福祉会館で開かれました。

JR奈良線では、高速化・複線化第一期事業として、JR藤森駅～宇治駅、新田駅～城陽駅、山城多賀駅～玉水駅の3区間の事業化や、京都駅・六地蔵駅・棚倉駅の構内改良などについて府と関係市町、JRの三者で基本協定を締結しました。

冒頭、汐見会長は「第一期事業によって利便性は飛躍的に



総会であいさつする汐見会長



府立山城勤労者福祉会館で開かれた総会の様子

向上しましたが、12年が経つと本数の増便、ダイヤの遅れの解消など、利用者からも新たな要望が出てきます。今年8月には第一期事業に向けて基本協定に至ったことを嬉しく思うとともに、関係市町も駅舎改修やバリアフリー化、自由通路設置といった関連事業を計画しており、それらがスムーズに整備できるようJRの全面支援をお願いします」と述べるとともに、「世界に知られた観光都市を結ぶ路線にふさわしい愛称を、第一期事業の中で名付けていたたたきたい」と要望しました。

続いて来賓の蔵原潮JR西日本京都支社長、顧問の岡西康博副知事があいさつされました。

また総会では、平成24年度決算や平成25年度事業計画・予算などを承認したほか、役員改選を行い汐見会長と副会長の山本

正宇治市長、河井規子木津川市長が再任されました。

子どもの探究心育む 調べる学習コンクール審査会



審査会で子どもたちのレポートに目を通す審査委員の皆さん

子どもたちの課題解決能力・探求力を育もうと行われている第3回井手町調べる学習コンクールの審査会が10月1日(火)、自然休養村管理センターで行われました。

調べる学習コンクールは、自ら選んだテーマについて図書館の資料や様々な情報を活用しながら調べることで、子どもたちの自ら考えて表現する力を育もうと公益財団法人図書館振興財団が主催する取り組みで、京都府内では井手町が唯一の地域コンクール開催地となつています。

今回は、泉ヶ丘中学校、井手小学校、多賀小学校の児童生徒から、在籍者数の半数を超える

280人から応募が寄せられました。

審査は、滋賀文教短期大学の平井むつみ教授をはじめ、町内の司書教諭や図書館職員ら12人が審査委員を担当。

子どもたちが夏休みの自由研究などで調べてまとめたレポートに細かく目を通しながら、低学年・中学年・高学年・中学の部門ごとに優秀作品を選びました。

審査委員長の前井教授は「年々レベルが上がってきていることを嬉しく思います。図書館資料以外に、家族から聞いた内容をまとめた作品もありましたが、生の情報をどう生かすかという意味でも貴重なと思います。大きさなど規格外の作品も、子どもの学びたいという気持ちを伸ばすことが取り組みのねらいの一つでありますので、ぜひ評価してあげてください」と講評しました。

表彰式は11月2日(土)に行われます。上位5作品は全国コンクールに出品されます。

7年後の東京五輪見届けよう 井手町敬老祝賀式

井手町敬老祝賀式が10月4日(金)、府立山城勤労者福祉会館で行われました。

祝賀式は、70歳以上の方約6



敬老祝賀式で記念品を受ける出席者の皆さん

00人が出席され、節目となる95歳(対象者8人)や88歳(同26人)、77歳(同93人)を迎えられた方々に、汐見明男町長と町社協の中坊湊会長から記念品が贈られました。

中坊会長は「地域福祉は町内を循環するイカダ。社協は、そのイカダに何人乗ってこられても沈まない体制を作っていきます」と述べるとともに、「東京オリンピックの開催が決まり喜びに沸きましたが、その後、豪雨災害など悲しい出来事も起きました。良いことばかりではありませんが、7年後の東京オリンピックを皆で元気に見届けましょう」と呼びかけました。

また汐見町長も「急速に高齢化が進む中、社会を支える重要な構成員として、ますます高齢者の果たす役割は大きくなっ

ています。町の発展に尽くされ、培ってきた豊かな知識や経験を生かして引き続き指導くださいと祝辞を述べました。このあと会場では、昼食を摂ることでカラオケやコーラスグループの発表、歌謡ショーなども繰り広げられました。

立派な花に育てて 「人権の花運動」の伝達式



伝達式でスイセンの球根を植える児童たち

井手町立井手小学校（中村満校長）で10月15日（火）、「人権の花運動」の伝達式が行われ、児童たちが府の人権の花・スイセンの球根をプランターに植えました。

花の栽培を通じて、命の大切さや他人への思いやりなどについて考えてもらおうと、法務省と全国人権擁護委員連合会が進めている取り組みで、毎年、スイセンの球根の贈呈を受けた町

内の子どもたちが栽培に取り組んでいます。

伝達式には、人権擁護委員の市場和男さん、嶋田昌和さん、寺島みさ尾さん、丸山敦子さんが出席。

児童たちは「人権の花運動」の趣旨について説明を受けたあと、人権擁護委員の皆さんと一緒にスイセンの球根を植えつけました。スイセンは児童たちが育て、花が咲く3月に、役場や図書館、JR玉水駅、玉泉苑、賀茂苑に飾られる予定です。

261柱の冥福祈る 井手町戦没者追悼式

井手町戦没者追悼式が10月18日（金）、自然休養村管理センターホールで行われ、遺族や関係者約80人が戦没者261柱の冥福を祈るとともに、恒久平和への誓いを新たにしました。

会場では、参列者全員で黙祷を捧げたあと、汐見明男町長が「今なお貧困や宗教などの違いから世界各地でテロや紛争が絶えず、多くの尊い命が犠牲になっています。この追悼式に込められた私たちの思いが、それら地域に届き、一日も早く全ての人が安心して暮らせる日が訪れること

を切に願います」と式辞を述べました。

また府知事代理の井上元山城広域振興局長や村田忠文町議会議長、井手地区遺族会の榊井茂夫会長が追悼の辞を述べられました。

この中で榊井会長は「今日の平和な世の中が未来永劫に続いていく事を願い、過去を謙虚に振り返り、悲惨な戦争であった事を語り継いでいか



追悼標に菊の花を献花する参列者

なければなりません。戦没者の御英霊に心から哀悼の誠をささげます」と述べられました。

このあと、参列した方々が壇上に設けられた追悼標に菊の花を献花し、戦没者の冥福を祈りました。また太平洋戦争の歴史を振り返るビデオの上映も行われました。

陸上競技で児童が交流 井手町小学生陸上表徴記録会



記録に挑戦する児童

井手小学校と多賀小学校の5、6年生が陸上競技で交流する井手町小学生陸上交歓記録会が10月22日（火）、府立山城総合運動公園太陽が丘の陸上競技場で行われました。

記録会は、児童のスポーツに対する関心を高め、両校の交流を深めようと毎年行われており、今回は両校の5年生、6年生の児童117人が参加しました。

競技場では、児童たちが全員参加の100メートル走をはじめ、選択種目の50メートルハードル、800メートル走、ソフトボール投げ、走り幅跳び、走り高跳びの各種目で、自分の記録に挑戦しました。また400メートルリレーでは、力走するクラスメー

トへの声援が会場に響きました。

好天に恵まれ大盛況 第3回いでちよう百縁商店街

井手町商工会の「第3回いでちよう百縁商店街」が10月26日（土）、町内の各店舗で行われました。

それぞれのお店が、趣向を凝らした100円均一のイチ押し商品を一齐に販売することで集客を図り、商店街の振興につなげようと商工会の実行委員会（大西政彦実行委員長）が、昨年からの取り組みを催しています。

今回は、玉川、南北石垣、多賀の3つのエリアで53店舗（団体）が参加し、食品や生活雑貨など様々な商品やサービスを100円で販売。午前10時のスタートから、各商店街は多くの買い物客などでにぎわいました。



多くの人出でにぎわった第3回百縁商店街

平成25年12月2日(月) 戸籍事務がコンピュータ化されます

広報で数回にわたりお知らせしてきました戸籍事務の電算化がよいよスタートします。今回のコンピュータ化によって、文章だった記載内容が項目化されて見やすい戸籍になります。電算化されることにより戸籍がどう変わり、住民の皆様にとどのようなサービスが提供できるかをご紹介します。



変更項目	今までの証明書	コンピュータ化後
名 称	戸籍謄本	戸籍全部事項証明書
	戸籍抄本	戸籍個人事項証明書
様 式	A 3 判横長(2つ折り)	A 4 判縦長
	A 4 判縦長	
書 式	縦書き(文章体)	横書き(項目化)
用 紙	白紙	改ざん防止用紙
公 印	朱肉印	電子印(黒色)
手数料	450円	450円(変更なし)

◆除籍や原戸籍は今まで通りです。

新しいコンピュータ化後の戸籍には、婚姻や死亡等によりすでに戸籍から除かれている方や離婚や離縁などの一部の事項が記録されていない場合があります。その除かれた事項等の記載が必要な場合には「平成改製原戸籍(手数料1通750円)」をご請求下さい。除籍や原戸籍は来年2月中旬にコンピュータ化されますので、それまでは今まで通りの形式で発行します。

◆戸籍の附票も電算化されます。

戸籍の附票とは、その戸籍ができてからの住民登録の異動を記録したものです。コンピュータ化後の戸籍の附票には、コンピュータ化された時点での現住所のみを記録し、その後の異動を追加して記録していきます。これまでの戸籍の附票は「改製原附票」として5年間保存されます。(手数料1通300円)

◆本籍の地番表示が一部変わります。

本籍で「〇〇番地の〇」という地番表示については、「の」の記載をとって、「〇〇番地〇」という地番表示になります。これは表示が変わるだけであって、本籍地番が変更されるということではありません。正確かつ迅速な窓口サービスの提供を目指しますのでご理解とご協力をお願いします。

井手町役場 住民福祉課 TEL82-6164

特定保健指導が始まります

◆◆◆該当者には個別に案内いたします◆◆◆

井手町国民健康保険

井手町国民健康保険加入者を対象に7月から実施してきました「特定健診」結果により、生活習慣病のメタボリックシンドローム(内臓脂肪症候群)等の方は、保健師による保健指導を受けていただくこととなります。

該当者には随時、町から保健指導の通知をいたします。また、町委託の保健師から直接ご自宅に電話連絡をいたします。

健康は生涯の宝です。自分の健康は自分で築き、健康長寿の豊かな人生を送るために、保健指導を受けることは大切です。

お問い合わせは保健医療課 (TEL 82-6166)

京都府山城北保健所難病相談

専門医による

個別相談と指導・助言

(膠原病)

日時 平成25年12月9日(月)

午後1時～3時30分(受付)

対象者 膠原病及びその疑いがある方やその家族

膠原病とは、免疫の異常などで皮膚、関節、筋肉、血管

などに病変が生じる病気です。

全身性エリテマトーデス、慢性

関節リウマチ、強皮症、多

発性筋炎などがあげられます。

担当医師 独立行政法人国立

病院機構 宇多野病院 リウ

マチ・膠原病内科診療部長

柳田英寿氏

定員 6名(先着順)

受付 11月15日(金)から受

受付けます。

(神経系)

日時 平成25年12月11日(水)

午後1時～3時30分(受付)

対象者 神経系難病及びその疑いがある方やその家族

神経系難病とは、パーキン

ソン病、多発性硬化症、脊髄

小脳変性病、重症筋無力症な

ど

担当医師 独立行政法人国立

病院機構 京都府病院 神経

内科 長谷川浩史氏

定員 6名(先着順)

受付 11月20日(水)から受

付けれます。

場所・申し込みは、宇治市宇

治若森7-6 京都府山城北

保健所(TEL 21-2911)まで。

耳のことなんでも相談

「ちかごろ耳が聞こえにくくなった」「相手の声が聞こえにくい」「補聴器を使えば、よく聞こえるようになる?」など・耳のことでお困りの方の相談を専門の言語聴覚士が行います。

日時/12月18日(水)

- ①10時30分～②11時30分
- ③13時30分～④14時30分
- (お一人約1時間、定員4名の予約制です)

場所/保健センター

内容/聴力測定及び聞こえに関する相談

申込/高齢福祉課

Tel 82・6165まで

*検査の内容・相談についてのお問い合わせ

聴覚障害者生活支援センター
[ほーむこ] (城陽市)

Tel 55・599801
FAX 55・59982

環境影響評価法に基づく配慮書が公表されました

JR西日本から、JR奈良線高速化・複線化第二期事業に伴い、環境影響評価法に基づく計画段階環境配慮書(配慮書)が公表されました。12月5日(木)までJR西日本のホームページで縦覧できるほか、役場産業環境課でも縦覧できます。

配慮書は、事業実施に伴う環境保全のために配慮すべき事項をまとめるもので、その検討のためにJR西日本が公表するものです。環境の保全の見地から意見のある方は、意見書をJR西日本にインターネットや郵送で提出することができます。

平成25年度 井手町防災訓練の実施について

実施日時/平成25年11月17日(日) 午前9時～正午

実施場所/各公民館及び井手小学校、多賀小学校、玉川保育園、自然休養村管理センター

訓練想定/大雨・洪水警報が発令され、豪雨の影響により町内河川の氾らん及び土砂災害の恐れがあるとの想定。

訓練目的/各区長を中心とした自主防災組織と消防団や京田辺市消防署井手分署とが協力しながら、避難、情報収集・伝達、炊き出し訓練等を行い、災害時の被害の軽減及び平常時における防災意識の向上を図ることを目的とします。

※訓練当日は、役場広報車及び消防団積載車が町内を回り広報を行います。また、NTTドコモ提供のエリアメール、ソフトバンク・KDDI提供の緊急速報メールを配信いたしますので、ご理解・ご協力をお願い致します。

財政健全化判断比率等の公表について

「地方公共団体の財政の健全化に関する法律」の規定により、平成24年度の健全化判断比率及び資金不足比率を公表します。平成24年度の比率は、いずれも健全化基準を超えておらず、基準と比較しても非常に低い比率となっており、良好な財政運営を行ってきたと言えます。

(健全化判断比率) (単位:%)

	平成24年度	早期健全化基準
実質赤字比率	—	15.0
連結実質赤字比率	—	20.0
実質公債費比率	3.0	25.0
将来負担比率	—	350.0

*表中「—」は、0%以下です。

【実質赤字比率】

標準財政規模(*)に対して、一般会計等の実質赤字が占める割合

*標準財政規模とは、当該自治体の標準的な一般財源の規模

【連結実質赤字比率】

標準財政規模に対して、全ての会計を合わせた実質赤字が占める割合

◆公営企業の経営健全化に関する指標について (資金不足比率) (単位:%)

	平成24年度	経営健全化基準
公共下水道事業	—	20.0
多賀地区簡易水道事業	—	20.0
水道事業	—	20.0

*表中「—」は、0%以下です。

【実質公債費比率】

標準財政規模に対して、一般会計等が負担する公債費等が占める割合

【将来負担比率】

標準財政規模に対して、一般会計等が将来負担すべき債務が占める割合

【資金不足比率】

公営企業の事業規模に対する資金不足額の割合

平成25年度自衛官等募集案内
募集種目及び試験期日等

募集種目	受付期間	試験期日	資格
陸上自衛隊高等工科学校生徒	推薦	平成25年11月1日～12月6日	平成26年4月1日現在、15歳以上17歳未満の男子で中学校卒業者又は中等教育学校の前期課程修了者。(平成26年3月に中学校卒業又は中等教育学校の前期課程修了見込みの者を含む) 推薦については中学校長又は中等教育学校長の推薦等が別途必要です。
	一般	平成25年11月1日～1月10日	

*お問い合わせは、自衛隊京都地方協力本部 (Tel 075-211-3471) または、宇治地域事務所 (Tel 44-7139)



子育て支援カレンダー



子育て支援センターって？

子育て支援センターは、親子で一緒に遊んだり、子育ての情報交換や相談のできる場所です。センター内には手作りのおもちゃもたくさんあります。自由に気軽に遊びに来て下さい♪

【所在地】井手町大字井手小字玉ノ井48-2（玉川保育園内にあります）

【TEL・FAX】0774-82-2232

【開いてる日】月曜日～金曜日（祝日等を除く）9：30～16：00

11月		行事予定（行事がない日でも毎日遊びにこれます♪）	
と	き	内 容	場所・備考
12日（火）	10：30～12：00	ベビーマッサージサークル [*hughug*]	※予約制
14日（木）		さんさん会 「奈良公園」	※予約制
15日（金）	10：00～12：00	ぴよぴよ広場 「マトニティヨガ」	※予約制
19日（火）	10：30～11：30	多賀保育園園庭開放	多賀保育園
21日（木）	10：30～12：00	さんさん会 「フリートーク」	※予約制
22日（金）	10：00～12：00	とことこ広場 「ちぎってあそぼう」	
25日（月）	10：00～12：00	おでかけ広場	西部公民館
26日（火）	10：00～11：40	すくすく広場	1歳半～2歳半対象 ※予約制
28日（木）	10：30～11：30	リフレッシュ講座 「ストレッチ・骨盤体操」	※予約制
29日（金）	10：30～11：30	玉川保育園園庭開放	玉川保育園
12月			
2日（月）	10：30～12：00	ブラッシング指導	※予約制
4日（水）	10：30～11：30	いづみ保育園園庭開放	いづみ保育園
6日（金）	10：00～12：00	ぴよぴよ広場 「リースづくり」	
10日（火）	10：30～12：00	ベビーマッサージサークル [*hughug*]	※予約制
12日（木）	10：30～12：00	さんさん会 「プリザードフラワーづくり」	※予約制
13日（金）	10：00～12：00	よちよち・とことこ広場 「リースづくり」	

ママのためのリフレッシュ講座 ストレッチ・骨盤体操

日 時 11月28日（木）午前10時30分から11時30分
場 所 子育て支援センター
講 師 鬼村志穂先生（ベビーダンス協会認定インストラクター）
対 象 子育て中の保護者ならどなたでもOK
定 員 8名（予約制）※定員になり次第締切ます
参加費 不要
申込み 電話または直接、子育て支援センターまで
11月21日（木）9：30～申込み受付開始

親子の広場

*ぴよぴよちゃん広場

対象：妊婦～6カ月くらいの親子

*よちよちちゃん広場

対象：7カ月～1歳半くらいの親子

*とことこちゃん広場

対象：1歳半～就学前の親子

*すくすく広場

対象：1歳半～2歳半の親子（予約制）

*おでかけ広場

対象：妊婦～就学前の親子

子育てサークル

*さんさん会

対象：妊婦から3歳くらいの子と親
代表：笹内
活動日：第2・3木曜日

*竹の子ひろば

対象：妊婦から3歳くらいの子と親
代表：平岡
活動日：月2回程度の水曜日
場所：多賀保育園

hughug

対象：2カ月～1歳くらいまで
代表：丸山
活動日：第2週の火曜日
参加費：1回500円



※サークルに興味のある方は子育て支援センターまでお問い合わせ下さい。

一時預かり

お仕事や冠婚葬祭、リフレッシュなどのために一時預かりを行っております（有料）

【利用時間】

平日（月～金曜日）8：30～16：30
土曜日 8：30～12：00

※料金やその他詳細は子育て支援センター（TEL82-2232）までお問い合わせ下さい。

※場所の記載のないものは、すべて「子育て支援センター」で行います。
予約の必要な場合は、直接または電話にてお問い合わせ下さい。

同和問題の解決を
みんなの手で

人権について考えよう！

12月4日から10日は「人権週間」です

1948年の12月10日、国連の第3回総会で「世界人権宣言」が採択されました。この宣言は、生命・身体の安全その他多くの基本的人権についての基準を示し、「どのような形であっても差別を受けることなしにこれらの人権が享有できるようにすべきである」と述べています。この理念は、各国の憲法や法律に取り入れられるとともに、今も世界の人々にとって希望の根源ともなっています。

日本では、この12月10日までの1週間（12月4日～10日）を「人権週間」とし、毎年、講演会の開催や街頭啓発など、さまざまな啓発活動が展開されています。

みなさんの家庭や学校、職場などでは「人権」をどのようにとらえていますか。

人権週間をきっかけに今一度、「人権」とは何なのだろうか、そしてお互いの権利を尊重しあうことの大切さについて考えましょう。

人権講座「きらめき」のお知らせ

【第2回】

- ◇日時 11月27日（水） 19時～20時30分
- ◇内容 「女性の人権問題」
- ◇講師 福嶋 由里子 さん
（公益財団法人世界人権問題研究センター 専任研究員）

【第3回】

- ◇日時 12月 4日（水） 19時～20時30分
- ◇内容 「誰もが暮らしやすい社会をつくる」
～障がい者の人権～
- ◇講師 松波 めぐみ さん
（公益財団法人世界人権問題研究センター 専任研究員）

【第4回】

- ◇日時 12月 9日（月） 19時30分～21時
- ◇内容 「いじめ問題」
～子どもの変化への気付きとその対応～
- ◇講師 原 清治 さん（佛教大学教育学部教授）

[会場・問合せ] いづみ人権交流センター（Tel.82-3380）

山背古道とことんウォーキング 山背古道をのんびり歩いてみませんか

日時／11月24日（日）【雨天決行】

午前9時受付開始、午前9時半スタート

集合／JR城陽駅東側、または木津川市役所玄関前（スタート開始時間までに、都合の良い集合場所へお越しください）

*参加費無料・申込不要

コース／木津～城陽の約23km（自分にあった距離でウォーキングを楽しんでください）

持ち物／お弁当・水筒・雨具など

※お問い合わせは、

山背古道推進協議会事務局（Tel.75-1216）まで



多くの参加者でにぎわう椿坂＝昨年＝

京都府最低賃金のお知らせ

京都労働局

- 京都府最低賃金を14円引き上げ -
京都府最低賃金（地域別最低賃金）を平成25年10月24日から14円引き上げて773円に改正することになりました。

京都府最低賃金（時間額）	現行	改正金額	適用対象
	759円	773円	京都府下の事業場で働くすべての労働者及びその使用者

京都府内の使用者は、この金額より低い金額で労働者（アルバイト・パートタイマー等を含む）を使用することはできません。

除外賃金

最低賃金には次の賃金は算入されません

- ① 精・皆勤手当、通勤手当、家族手当
- ② 時間外・休日及び深夜手当
- ③ 臨時に支払われる賃金
- ④ 1か月を超える期間ごとに支払われる賃金

詳細は京都労働局労働基準部賃金室（電話075-241-3215）又は最寄りの労働基準監督署にお尋ねください。



綴喜二市二町「障害者週間」啓発事業

日時 平成25年12月6日(金)

午後1時から3時半

場所 八幡市文化センター小ホール
(八幡市八幡高畑5番地の3)

内容 開場(12時15分)

○記念式典(13時~13時30分)

開会挨拶、来賓祝辞、来賓紹介、
障害者社会参加宣言等

〜休憩〜(10分)

○記念講演(13時40分~15時10分)

演題・『歌(こ)は希望を語る(こ)』
講師・時田直也氏(バリトン歌手)

○閉会挨拶(15時15分)

*八幡市文化センター小ホール前にて、各市町の障害者作業所等の授産製品の展示、活動紹介
主催 綴喜二市二町「障害者週間」啓発事業実行委員会

お問い合わせ先 井手町社会福祉協議会 (Tel 82-3499)

高齢者住宅改修の助成について

井手町内に居住し、町民税非課税世帯に属する65歳以上の高齢者で、要介護状態になるおそれが高いとされる者

(二次予防対象者)が、日常生活での転倒事故防止などのため、自己の居住用に供する住宅に手すりの設置や段差の解消工事などの住宅改修を行う費用の一部を助成します。

※お問い合わせは、改修前に地域包括支援センター (Tel 82-3690) まで。

**介護保険住宅改修等の
受領委任払制度を開始しました**

介護保険を利用した住宅改修では、改修費用の全額(10割)をいったん事業者に支払い、その後対象となる費用の9割分が給付される「償還払い」が原則になっています。

井手町ではこの「償還払い」のほか、一時的な費用負担を軽減するため、利用者が事業者へ1割分のみ支払い、町から残りの9割分を事業者に支払う「受領委任払い」制度を開始しました。

介護保険を利用した住宅改修は、改修前に申請が必要ですので、事前に担当のケアマネジャーや地域包括支援センター (Tel 82-3690) へ御相談ください。

○対象者

井手町の介護保険被保険者のうち、次のいずれにも該当する方となります。

・要介護・要支援認定を受けている方
・介護保険料の滞納がない方

くらしの資金貸付け申し込み受付

日時/12月11日(水)~12日(木)
午前9時~午後4時

受付/住民福祉課

*お問い合わせは、住民福祉課 (Tel 82-6164) まで

都市計画に関する公聴会

玉水駅の自由通路線及び東・西駅前広場を都市計画決定し、道路、交通広場とする手続きを行います。

図書の縦覧/建設課にて平成25年11月19日まで。

公述人の募集/公聴会での公述(公開の場での意見陳述)を希望される方は、所定の様式にて意見の要旨を記入し、平成25年11月19日(午後5時15分)までに申し込み。

公聴会の実施/平成25年11月26日午後3時から、井手町役場3階大会議室にて。

なお、公述人の申込みが無い場合は、公聴会を中止。

お問い合わせは建設課 (Tel 82-6167) まで。

スポーツ

【山吹MTBチャレンジフェスタ】

日時/11月23日(土・祝) 午前10時~場所/町内(まちづくりセンター)椿坂前出発)

講座・教室

【和太鼓教室】

日時/11月30日(土)・12月7日(土)
午後1時半~3時半

場所/いづみ人権交流センター

【いづみまなび教室】

日時/11月22日(金)
午後1時半~3時

《太極拳》

場所/いづみ人権交流センター
持ち物/運動できる服装・上履き

日時/11月22日(金)

午前10時~11時半

場所/いづみ人権交流センター

持ち物/大正琴・楽譜

日時/11月21日(木)

午後1時半~3時半

場所/いづみ人権交流センター

《人権学習(人権啓発)ビデオ上映》

日時/11月22日(金)

午前11時半~正午

午後3時~3時半

場所/いづみ人権交流センター

《人権絵手紙教室》

日時/12月3日(火)

午前10時~正午・午後1時~3時

場所/いづみ人権交流センター

*各教室の材料費等は自己負担となります

*お問い合わせは、いづみ人権交流センター (Tel 82-33380) まで

【いづみふれあい学級(第4回)】

日時/11月27日(水) 午後1時半~3時

場所/いづみ人権交流センター

【健康教室】

日時/11月28日(木) 午前10時~11時半

場所/いづみ人権交流センター

*お問い合わせは、いづみ人権交流センター (Tel 82-33380) まで

【山吹ふれあいセンター天文台】

日時/11月22日(金)・12月6日(金)

午後7時半~9時

場所/山吹ふれあいセンター

○申し込みは不要です

○天候などの条件により、公開を中止する場合があります

・夜間の開催になりますので、お子様だけの参加はご遠慮ください

*お問い合わせは、社会教育課(TEL 82・5700)まで

【井手町人権のつどい】
日時/12月6日(金)
午後1時半～3時半

場所/自然休養村管理センター
*お問い合わせは、社会教育課(TEL 82・5700)まで

【生き生きふれあいサロン】
日時/11月20日(水)午後1時半～
場所/老人福祉センター玉泉苑
対象/65歳以上の方および障害のある方

*事前申込が必要です
*毎月20日発行の「ボランティアアセンダーだより」で、ふれあいサロンの詳しい内容をお知らせします

*お問い合わせは、社会福祉協議会(TEL 82・3499)まで

健康

【成人・高齢者保健事業】

《山吹体操クラブ》

日時/11月14日(木)

午後1時半～3時

場所/老人福祉センター賀泉苑

日時/12月5日(木)

午後1時半～3時

場所/老人福祉センター玉泉苑

*お問い合わせは、社会福祉協議会(TEL 82

・3499)まで

【胃がん検診】

日時/11月22日(金)

午前9時～正午・午後1時～3時

場所/JA農協井手町支店

日時/11月25日(月)・26日(火)

午前9時～正午・午後1時～3時

場所/保健センター

受付/完全予約制

【肺がん検診】

日時/11月22日(金)

午前9時～正午・午後1時～3時

場所/JA農協井手町支店

日時/11月25日(月)・26日(火)

午前9時～正午・午後1時～3時

場所/保健センター

受付/予約不要

*お問い合わせは、保健センター(TEL 82・3385)まで

子育て

【子育てサロン】

日時/12月9日(月) 午前10時～正午

場所/老人福祉センター玉泉苑

*お問い合わせは、社会福祉協議会(TEL 82・3499)まで

【乳幼児健康診査】

《1歳半検診》

日時/11月11日(月)

場所/保健センター

受付/午後1時～1時半

対象/H24・3・1～H24・5・1生まれ

《乳幼児健診》

日時/12月2日(月)

場所/保健センター

受付/午後1時～1時半

場所/役場西別館1階会議室

対象/H25・7・2～H25・9・3生まれ

《3歳児検診》

日時/12月6日(金)

場所/保健センター

受付/午後1時～1時半

対象/H22・4・1～H22・7・7生まれ

《2歳半歯科検診》

日時/12月9日(月)

場所/保健センター

受付/午後1時～1時半

対象/H23・5・1～H23・8・31生まれ

*お問い合わせは、保健センター(TEL 82・3385)まで

各種相談

【心配ごと相談・人権相談・行政相談・消費生活相談】

日時/11月11日(月)・12月2日(月)

午後1時～4時

場所/老人福祉センター玉泉苑

日時/11月18日(月) 午後1時～4時

場所/老人福祉センター賀泉苑

【無料法律相談】

日時/11月25日(月) 午後2時～4時

場所/老人福祉センター玉泉苑

*心配ごと相談は、第1月曜日は玉泉苑

第3月曜日は賀泉苑で開設しています。

*無料法律相談は予約制とします

*お問い合わせは、社会福祉協議会(TEL 82・3499)まで

【障害者相談】

日時/11月12日(火)・12月10日(火) 午後1時半～4時

場所/役場西別館1階会議室

*お問い合わせは、高齢福祉課(TEL 82・6165)まで

【母子相談・教室】

《育児相談》

日時/11月13日(水)・12月4日(水) 午前9時半～10時半

場所/保健センター

《遊園の広場》

日時/11月13日(水)・12月4日(水) 午前9時半～11時

場所/保健センター

《発達相談》

日時/11月28日(木)

場所/保健センター

受付/完全予約制(ご希望の方は保健センターにお問い合わせください)

*お問い合わせは、保健センター(TEL 82・3385)まで

《この相談室》

日時/11月26日(火) 午前10時半～午後2時

場所/いづみ人権交流センター

*お問い合わせは、いづみ人権交流センター(TEL 82・3380)まで

事業主のみなさまへ

労働保険の成立(加入) 手続き
お済みですか

労働者を一人でも雇用していれば労働保険に加入する必要があります。

○お問い合わせ
京都労働局 労働保険徴収課
電話 075-241-3213

11月は、多賀地区の水道メーター検針月です。メーターボックスの上に物を置かないでください



【開館日】 火曜日～日曜日

【開館時間】

4月～9月 午前10時～午後6時

10月～3月 午前10時～午後5時

☆11月・12月の休館日

11月5・11・18・25・28日

12月2・9・16・24・26・31日

☆貸し出し冊数および期間

図書は1人12冊、2週間

雑誌は1人5冊、2週間

視聴覚資料は1人3点、1週間

☆主な新着資料の紹介 11月

一般書

「だから荒野」

「恋する創薬研究室」

「ルリユール」

「武蔵 3」

「別れの挨拶」

「さらば新宿赤マント」

「十津川警部長野新幹線の奇妙な犯罪」

児童書

「フルーツがきる！」

「銀河鉄道の夜」

「クリスマスをみにいったヤシの木」

オードレイ・プシエ

「がむしやら落語」赤羽じゅんこ

「小学校の秘密の通路」岡田淳

11月・12月の図書館行事

《雑誌のリサイクル》

11月22日(金)～12月1日(日)

まで

山吹ふれあいセンター展示ホール

《クリスマス・お正月・うまの本の展示》

12月1日(日)～ 図書館・展示コーナー

※ 図書館では上に挙げた本以外にも毎週たくさん本を購入しています。図書館入口すぐの

新刊コーナーをぜひチェックしてみてください。

見えざる網
伊兼 源太郎

テレビの街頭インタビューでインターネット上の希薄な繋がりに異論を呈した今月は、放送直後から危険な目に遭うように。駅の群衆雪崩事故、個人情報漏洩…。得体のしれない悪意にどう立ち向かうか？ 新時代クライム・ノベル。



カロリーゼロにだまされるな
大西 睦子

カロリーゼロの飲料や食品に含まれている人工甘味料は、肥満や血管系疾患等のリスクを増大させる。人工甘味料の負の影響や、5種類の人工甘味料を解説し、市販の飲食品でお薦めできないもの・選択すべきものを明らかにする。

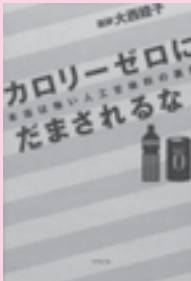

おによりつよいおよめさん
吉田 尚令

ひとり山奥に住んでいる鬼は、村へ下りていって悪さをはたらいてばかり。ある日、飯たきをさせようと連れ帰ったお嫁さんは、何にもしないどころか、なんと鬼以上の腕っぷしで…。読み聞かせにもぴったりな、新しい創作民話。



ラッキィ・フレンズ
佐川 芳枝

バレエとキッズ・ダンス、どっちをえらぶ!? 有名なキッズ・ダンサーのアキラくんと出会い、バレエとは違うダンスの楽しさに目覚めた瑠衣。そんな時、バレエの発表会で脇役になってしまい…。『ハッピー・フレンズ』の続編。



国民年金 Q&A

Q. 国民年金について、どのようなときに届出が必要になりますか？

A. 国民年金は、国内に住む20歳以上60歳未満のすべての人が加入しなければなりません。届出は加入時だけでなく、被保険者種別が変わったときにも必要です。

〈被保険者資格取得届〉

厚生年金保険や共済組合に加入していない人が20歳になったとき(20歳になると日本年金機構から、国民年金加入に関する届出書が送付されます)

〈被保険者種別変更届〉

・ 会社を退職したとき

60歳までに退職し、厚生年金保険や共済組合の被保険者でなくなったとき

・ 配偶者が退職したとき

配偶者が退職し、会社員や公務員などの被扶養配偶者でなくなったとき(配偶者が65歳に達して第2号被保険者でなくなったときを含む)

・ 収入が増え、被扶養配偶者でなくなったとき

収入が増え、会社員や

公務員などの被扶養配偶者でなくなったとき(パ

ート収入が130万円以

上になったとき)

お問い合せは井手町

役場住民福祉課まで(82

16164)

16164)



ごみ収集日程表(11月11日～12月10日)

ごみは、朝9時までに出してください。

- ★燃やすごみ、その他ごみ、カン、ビン、ペットボトル、発泡トレー等は透明・半透明の袋に入れて出してください。
- ★「乾電池」は「カン」の日に、「カセットボンベ缶、スプレー缶」は「その他」の日に、それぞれ別の透明な袋に入れて出してください。
- ★粗大ごみは、収集日の1週間前までに産業環境課へ電話予約(TEL82-6168)してください。(テレビ・冷蔵庫・冷凍庫・洗濯機・洗濯乾燥機・エアコン・パソコンは除きます)
- ★テレビ・冷蔵庫・冷凍庫・洗濯機・洗濯乾燥機・エアコン・パソコンは家電リサイクル品です。
- ※古紙等(新聞、雑誌、ダンボール、紙パック、雑紙(その他の紙類)ごとに分別のうえ)の収集は全地区毎週月曜日です。

地区	区分	燃やすごみ	カン	ビン	粗大ごみ	ペットボトル	発泡トレー等	その他
北水	区	火・金曜日	11月21日	11月14日	11月28日	12月5日	11月19日 12月3日	水曜日
南水	区							
無	区							
玉石高	水垣月 区	月・木曜日	11月22日	11月15日	11月28日	12月6日	11月12日 11月26日 12月10日	水曜日
上井手	区	火・金曜日	11月28日	11月14日	11月21日	12月5日	11月13日 11月27日	水曜日
多賀全	区	火・金曜日	11月28日	11月14日	11月21日	12月5日	11月20日 12月4日	水曜日

※ごみ収集に関するお問い合わせは、役場産業環境課(TEL82-6168)まで

し尿収集日程

収集日	し尿収集区域番号	収集区域
11月12日 12月3日	⑨	西北河原、東北河原、南口、西北ノ代、東北ノ代、北口、西北組、東松ヶ花、茶臼塚、新造、東北組、甚五郎谷
11月13日 12月4日	⑩	阿弥陀寺、西南組、東南組、前川、立石、小払、岩倉、馬場崎、墓ノ平
11月14日 12月5日	⑪	内垣内、奥西、帽子田、下川、判ノ地、石名田、高橋、谷村、宮ノ後、天王山、蛇谷、粟岡、北赤坂、穴虫、南久保、浜、上ノ浜
11月15日 12月6日	⑫	安堵山、起、佃、平山、新四郎山、中島、西垣内、中垣内、東垣内
11月18日 12月9日	⑬	里、玉ノ井、西高月、東高月、清水、栢ノ木、中溝、西山、尾ノ山、山縁、田村新田
11月19日 12月10日	⑭	川久保、北玉水、辻垣内、野畑、山田、柏原、南玉水、久保、洪川、段ノ下、扇畑、浜田、橋ノ本
11月20日 12月11日	⑮	梅ノ木原、野神、北猪ノ阪、南猪ノ阪、宮ノ本、西前田、北開、北溝、南溝、下赤田、上赤田、鳥休、柴木田

うちの収集日は...

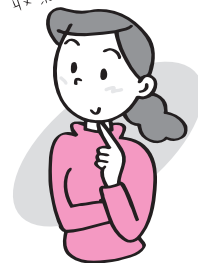

※し尿に関するお問い合わせは、城南衛生管理組合(TEL075-631-5171)まで

ごみの分け方・出し方

(燃やすごみ)

出せる物・出し方

- 台所の生ゴミ 必ず水切りをする(大切です)
 - 紙おむつ 汚物を取り除いてから出す
 - 食用油 少量ずつ紙か布にしみ込ませるか凝固剤で固まらせて出す
 - 剪定枝 少量の木切れ、刈り込みなどはひもでくる(一度に出すのは2~3束まで)
 - たばこの吸い殻、掃除機のごみ、紙くずなど
 - 古着、古布などは極力リサイクルショップや集団回収などで出してください
- ※家庭生ごみ自家処理容器等購入費補助制度があります

おめでとうございます

(9月20日から10月19日までの届出分・敬称略)



住所	赤ちゃん	届出人
井手	竹内 蒼空	大 揮
井手	松本 琉愛	真 徳
多賀	大西 波瑠	勝 利
井手	松尾 璃央	要

公共施設電話番号一覧

名 称	電話番号
総務課	0774-82-6161
企画財政課	0774-82-6162
税務課	0774-82-6163
住民福祉課	0774-82-6164
高齢福祉課	0774-82-6165
保健医療課	0774-82-6166
建設課	0774-82-6167
産業環境課	0774-82-6168
上下水道課	0774-82-6169
会計課	0774-82-6171
議会事務局	0774-82-6172
教育委員会(学校教育課)	0774-82-4333
山吹ふれあいセンター(図書館・社会教育課)	0774-82-5700
同和・人権政策課	0774-82-3380
いづみ人権交流センター	0774-82-4112
いづみ児童館	
保健センター	0774-82-3385
地域包括支援センター	0774-82-3690
泉ヶ丘中学校	0774-82-2070
井手小学校	0774-82-2119
多賀小学校	0774-82-2112
玉川保育園	0774-82-2153
多賀保育園	0774-82-2225
いづみ保育園	0774-82-4160
子育て支援センター	0774-82-2232
環境衛生センター	0774-82-4651
学校給食センター	0774-82-3617
井手町まちづくりセンター椿坂	0774-82-3838
町立デイサービスセンター	0774-99-4318
老人福祉センター「玉泉苑」	0774-82-3499
老人福祉センター「賀泉苑」	0774-82-5059
京田辺市消防署 井手分署	0774-82-3000
井手町役場 代表番号	0774-82-2001

住民カレンダー		
月日	曜	行 事
11/11	月	1歳半健診(午後1時～1時半、保健センター) 心配ごと相談・人権相談・行政相談・消費生活相談(午後1時～4時、玉泉苑)
12	火	こころの相談室(午前10時半～午後2時、いづみ人権交流センター) 手芸教室(午後1時半～3時半、いづみ人権交流センター) 障がい者相談(午後1時半～4時、役場西別館1階会議室)
13	水	育児相談(午前9時半～10時半、保健センター) 遊びの広場(午前9時半～11時、保健センター) 井手玉川大学「第4回講座」(午後1時半～3時、自然休養村管理センター) 井手町食生活改善推進員養成講座(午後1時半～3時半、保健センター・申込制)
14	木	山吹体操クラブ・健康相談(午後1時半～3時、賀泉苑)
15	金	
16	土	IDEゆうゆうスポーツクラブ(午前9時半～、町内) 井手町解放保育研究会記念講演会(午前10時～11時45分、いづみ人権交流センター)
17	日	井手町防災訓練(午前9時～正午、各公民館、井手・多賀小学校など)
18	月	心配ごと相談・人権相談・行政相談・消費生活相談(午後1時～4時、賀泉苑) 手芸教室(午後1時半～3時半、いづみ人権交流センター) BCG予防接種(午後2時～2時45分、保健センター)
19	火	
20	水	生き生きふれあいサロン「お楽しみ懐メロ音楽会」(午後1時半～、玉泉苑)
21	木	ペン習字教室(午後1時半～3時半、いづみ人権交流センター)
22	金	肺・胃がん検診(午前9時～正午、午後1時～3時、JA京都やましろ井手町支店) 大正琴教室(午前10時～11時半、いづみ人権交流センター) 人権学習(午前11時半～正午、午後3時～3時半、いづみ人権交流センター) 太極拳教室(午後1時半～3時、いづみ人権交流センター) 天文台公開(午後7時半～9時、山吹ふれあいセンター)
23	土	勤労感謝の日 山吹MTBチャレンジフェスタ(午前10時～、町内【まちづくりセンター椿坂前出発】)
24	日	山背古道とことんウォーキング 京都で一番早くさくらが咲くまちプロジェクト(午前9時半～、まちづくりセンター椿坂など)
25	月	肺・胃がん検診(午前9時～正午、午後1時～3時、保健センター) 手芸教室(午後1時半～3時半、いづみ人権交流センター) 無料法律相談(午後2時～4時、玉泉苑)
26	火	肺・胃がん検診(午前9時～正午、午後1時～3時、保健センター) すくすく広場(午前10時～11時半、子育て支援センター・申込制) こころの相談室(午前10時半～午後2時、いづみ人権交流センター) 障がい者相談(午後1時半～4時、役場西別館1階会議室)
27	水	井手町食生活改善推進員養成講座(午後1時半～3時半、保健センター・申込制) いづみふれあい学級【第4回】(午後1時半～3時、いづみ人権交流センター)
28	木	健康教室(午前10時～11時半、いづみ人権交流センター) 発達相談(完全予約制、ご希望の方は保健センターまでお申し込みください、保健センター)
29	金	
30	土	和太鼓教室(午後1時半～3時半、いづみ人権交流センター)
12/1	日	無火災デー防火パレード
2	月	そば打ち教室(午前9時半～11時半、午後6時半～8時半、いづみ人権交流センター) 乳児健診(午後1時～1時半、保健センター) 心配ごと相談・人権相談・行政相談・消費生活相談(午後1時～4時、玉泉苑)
3	火	人権絵手紙教室(午前10時～正午、午後1時～3時、いづみ人権交流センター)
4	水	育児相談(午前9時半～10時半、保健センター) 遊びの広場(午前9時半～11時、保健センター) 料理教室(午前10時～正午、いづみ人権交流センター) 井手町食生活改善推進員養成講座(午後1時半～3時半、保健センター・申込制)
5	木	山吹体操クラブ・健康相談(午後1時半～3時、玉泉苑)
6	金	3歳児健診(午後1時～1時半、保健センター) 井手町人権のつどい・井手玉川大学「第5回講座」(午後1時半～3時半、自然休養村管理センター) 天文台公開(午後7時半～9時、山吹ふれあいセンター)
7	土	IDEゆうゆうスポーツクラブ(午前9時半～、町内) 和太鼓教室(午後1時半～3時半、いづみ人権交流センター)
8	日	
9	月	2歳半歯科健診(午後1時～1時半、保健センター)
10	火	こころの相談室(午前10時半～午後2時、いづみ人権交流センター) 障がい者相談(午後1時半～4時、役場西別館1階会議室)



発行：京都府綴喜郡井手町役場
編集：企画財政課
井手町ホームページ
<http://www.town.ide.kyoto.jp/>
E-mail: info@town.ide.kyoto.jp

