

目次

人間ドック助成受付を開始	P03
平成31年度予算の概要	P04
5月は赤十字運動月間です	P06
高齢者肺炎球菌ワクチン予防接種について	P07
地域包括のひまわり通信	P08

町の人口（4月1日現在）

男性	3,596人
女性	3,847人
計	7,443人

広報いで IDE TOWN PUBLIC RELATIONS

4

平成31年4月
2019
No.559

広報いで

いでのまちかど

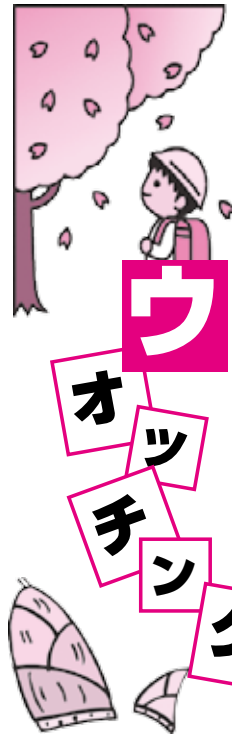

58人が学び舎巣立つ

泉ヶ丘中学校 町立小中学校で卒業式

泉ヶ丘中学校（中田邦和校長）で3月13日（水）、第72回卒業証書授与式が行われ、58人が、慣れ親しんだ学び舎を巣立っていきました。

中田校長が卒業生一人一人に卒業証書を手渡されました。さらに中田校長のはなむけの言葉に続いて、汐見明男町長をはじめとする来賓たちが祝辞を述べ、在校生と教員らが「構成詩」で卒

式典では、在校生や保護者、来賓らの大きな拍手に迎えられた卒業生たち

に卒業証書を受け取りました。



式辞を述べる中田校長



祝辞を述べる汐見町長



卒業証書を受け取る卒業生（泉ヶ丘中学校）

業生たちに別れと励ましの言葉を伝えました。

また3月19日（火）には、井手小学校と多賀小学校で卒業証書授与式が行われ、井手小学校からは36人、多賀小学校からは20人が卒業しました。

それぞれの会場では、校長先生から一人一人に卒業証書が手渡されたあと、卒業生たちは、多くの人たちに見送られ、6年間の思い出を胸に小学校を巣立っていきました。

「人権の花」贈呈式 井手小学校

井手小学校（山野勉校長）で2月28日（木）、「人権の花」の贈呈式が行われました。

花の栽培を通して、命の大切さや他人への思いやりなどについて考えてもらおうと、法務省と全国人権擁護委員連合会が進めている取り組みで、毎年、スイセンの球根の贈呈を受けた町内の子どもたちが栽培に取り組んでいます。

今回は、同校の3年生、4年生63人が昨年10月から

スイセンを育ててきました。

贈呈式では、人権擁護委員の皆さんが紙芝居を披露したほか、児童への感謝状や記念品を手渡しました。児童たちが育ててきたスイセンの花は、役場や図書館などに届けられました。



井手小学校で行われた「人権の花」贈呈式

人事異動について

役場では、今後の行政需要に対応するため、4月1日付で職員異動を行いました。（敬称略）※カッコ内は旧役職

◎町長の事務部局

【課長級】

▽いづみ保育園長（多賀保育園長）親見由香▽多賀保育園長（いづみ保育園長

補佐）庄田由佳▽保健センター所長・地域包括支援センター所長兼務（地域包括支援センター課長補佐）小山烈

【係長級】

▽いづみ保育園主任（玉川保育園主任）吉田起代美▽産業環境課係長（税務課係長）板谷なおみ

【主事級】

▽多賀保育園保育士（玉川保育園保育士）成願亜衣良▽いづみ保育園保育士（多賀保育園保育士）前田梨那▽多賀保育園栄養士（玉川保育園栄養士）米井千恵

◎教育委員会の事務部局

▽社会教育課主事（図書館主事）篠部直茂

◎新規採用

▽税務課主事補・久田凌大▽玉川保育園保育士補・山口元美▽いづみ保育園保育士補・神村葉子▽玉川保育園栄養士補・松尾恵理子

◎退職

▽保健センター所長・地域包括支援センター所長兼務小笠原温美▽いづみ保育園長 出口登美子▽多賀保育園栄養士 村上麻衣子（以上3月31日付）

国民健康保険・後期高齢者医療からのお知らせ

平成31年度（2019年度）人間ドック助成受付を開始します

「国民健康保険」や「後期高齢者医療」の加入者を対象に人間ドックの助成を行っています。（健診に要する費用額の7割相当額を助成します。）

■受診機関

- ・京都山城総合医療センター（人間ドック予約係：Tel 7 2 - 0 2 3 5）
- ・田辺中央病院（健康管理センター：Tel 6 3 - 1 1 1 6）
- ・武田病院グループ（総合窓口：Tel 0 7 5 - 7 4 6 - 5 1 0 0）
（武田病院健診センター・宇治武田病院健康センター・武田総合病院健康管理センター・山科武田ラクト健診センター）

■申込締切

平成31年5月31日（金）予定人数に達した場合締切の場合があります

■受診期間

平成31年4月1日（月）～平成31年12月31日（火）

■対象者

【国民健康保険加入者】

次のすべてに該当する方

- ・引き続き1年以上本町の被保険者である方
- ・入院または妊娠していない当該年度末現在満40歳以上の方
- ・国民健康保険税を完納している世帯に属する方
- ・前回の人間ドック受診から6月以上経過しており、受診回数と同一年度1回である方
- ・人間ドックの受診結果を特定健診の受診に代えて取り扱うことを了承する方

【後期高齢者医療制度加入者】

次のすべてに該当する方

- ・本町の被保険者である方
- ・入院または介護施設に入所していない方
- ・後期高齢者医療保険料を完納している世帯に属する方
- ・前回の人間ドック受診から6月以上経過しており、受診回数と同一年度1回である方
- ・人間ドックの受診結果を後期高齢者健診の受診に代えて取り扱うことを了承する方

■申込方法

○保健医療課窓口で備付けの申込書を提出。

- ・**受診される前に必ず保健医療課及び受診機関にお申込みください。**
なお、申し込みの際に、予定人数に達している場合は、助成対象外となりますのでご了承ください。
- ・受診の際には、予約が必要となりますので、ご自身で受診を希望される医療機関へ予約してください。

■必要なもの

印鑑・保険証

■申込締切

平成31年5月31日（金）

○国民健康保険の人間ドックと特定健康診査、後期高齢者の人間ドックと後期高齢者健康診査の重複受診はできません。

お問い合わせは、保健医療課（電話 82-6166）まで



◇平成31年度（2019年度）の当初予算◇

68億3384万9千円

一般会計 40億6800万円

特別会計 27億6584万9千円



府立特別支援学校の開校に向けて整備を進める町道

平成31年度 予算の概要

平成31年度の一般会計は、道路や上下水道など、生活基盤の整備・拡充、地域福祉をはじめとする福祉の充実、住民の健康増進、教育の充実、商業や観光振興、環境保全や防災対策の強化、人権啓発など、継続的な取り組みをさらに積極的に推進していくほか、本町の最も大きな課題であります人口減少を食い止めるために、利便性の向上を図るJR奈良線の全線複線化、雇用創出と税収確保のための企業誘致、防災対策や住宅適地拡大を図る都市計画道路城陽井手木津川線の整備を着実

に前進させていくことを念頭に予算編成を行いました。主な事業は、今後のまちづくりの方針となる第5次総合計画策定業務、JR奈良線高速化・複線化第二期事業の補助や、JR玉水駅の東側広場の整備、平成33年4月開校予定の府立特別支援学校への登校路線となる町道29号線道路改良をはじめとする町道整備事業に取り組むほか、産業振興や防災機能の強化などの効果を町内全域に行きわたらせるための城陽井手木津川線アクセス道路整備の検討、町内街灯のLED整備、大規模地震などによって消火栓が使用できなくなる事態に備えて防火水槽整備等に取り組みます。

また、退院直後の母子に対する心身のケアや育児のサポート等のきめ細かい支援を実施する産後ケア事業に取り組むほか、子育て支援のさらなる充実を図るため保育園の3歳児から5歳児についても2歳児までと同様に町の方で米飯を提供することとし、保護者の負

担軽減を図る学校給食費支援事業と合わせて中学校卒業までの給食を全て無償提供します。

これまでの小学校5年生の算数検定に加え、新たに中学校2年生全員が数学検定を受検できるように費用の全額を補助するほか、小中学校における教育ICT環境の充実を図る教育情報化推進事業、泉ヶ丘中学校の国際交流・海外派遣事業への支援なども引き続き予算計上しております。

JR玉水駅の駅舎改築や自由通路整備等が終了した結果、一般会計予算は40億6800万円となり、前年度と比較して7億1200万円、14.9%の減額となりました。また、特別会計（国民健康保険・介護保険・後期高齢者医療・井手町水道事業・多賀地区簡易水道事業・公共下水道事業・多賀財産区）を合わせた予算総額は、68億3384万9千円（対前年度比△△6億4600万2千円、△8.6%）となりました。

平成31年度主な事業（単位：千円）

■総務費

井手の魅力発信プロジェクト	2,000
第5次総合計画策定業務	2,000
井手応援隊活動拠点運営事業	2,000
井手町地域創生計画改定業務	790
井手町空き家対策計画策定業務	400
基幹業務システム更新	6,900
JR奈良線高速化・複線化第二期事業費補助金	112,756

■民生費

バリアフリー整備	710
共同浴場ボイラー更新	5,830
子育て支援医療費	25,825
自動車急発進防止装置取付費補助	200
子育て短期支援事業	78
病児保育利用料助成	30
子育て支援チャイルドシート等購入費補助	375
一時預かり事業	5,814

■衛生費

子育て世代包括支援事業	308
産後ケア事業	172
住宅用太陽光発電システム等設置補助	2,000
予防接種事業	21,639
健康増進事業	14,321
二十歳からの健康づくり事業	709
城南衛生管理組合分担金	90,160

■農林水産業費

良質米出荷奨励事業	500
森林整備事業	2,648
新規就農者確保対策事業	3,000
茶業振興対策事業	1,620
有害鳥獣駆除	6,070
農地・水・環境保全向上対策事業	4,788

■商工費

企業立地促進助成	23,779
中小企業融資利子補給	1,000
婚活支援事業補助金	150
プレミアム付き商品券発行補助	12,300
町商工会振興事業	7,500
いでちよう百縁商店街事業補助	250
小規模企業者資金借入保証料補給	2,500

■土木費

民間施設ブロック塀等緊急安全対策支援事業	750
町道29号線道路改良	30,000
町道3号線道路改良	36,000
歴史と自然が薫る道づくり事業	10,000
城陽井手木津川線アクセス道路整備	7,000
JR玉水駅周辺整備	128,085
町営住宅環境整備	9,900
下排水路改修	6,310

■消防費

消防団資機材購入	2,000
防火水槽設置	12,000
消防委託料	174,145
防災訓練費	1,050
救急車積載半自動除細動器更新	3,600

■教育費

学校給食費支援事業	19,700
英語指導助手	2,618
英検チャレンジ推進事業	378
数検チャレンジ推進事業	279
放課後児童クラブ	12,708
泉ヶ丘中学校国際交流・海外派遣事業	4,080
絵本の贈呈	319
図書館出張貸出拡張事業	411
炊飯ライン更新	6,893

平成31年度（2019年度）

国民健康保険税・後期高齢保険料・介護保険料の仮徴収について

保険税・料の納付方法は普通徴収（窓口納付・口座振替）と特別徴収（年金からの天引き）があります。平成31年2月に特別徴収された方は4月、6月、8月は原則2月と同じ額が仮徴収されます。4月以降、新たに年金から天引きする方にはお知らせを送付します。

【国民健康保険が特別徴収される方】

- ・世帯主が国民健康保険に加入している
- ・世帯内の国民健康保険被保険者がすべて65歳以上75歳未満
- ・介護保険料が特別徴収されている
- ・介護保険料と国民健康保険税の合計額が年金額の1/2未満
- ・特別徴収対象の年金が年額で18万円以上

【後期高齢保険料が特別徴収される方】

- ・介護保険料が特別徴収されている
- ・介護保険料と後期高齢保険料の合計額が年金額の1/2未満
- ・特別徴収対象の年金が年額で18万円以上

【介護保険料が特別徴収される方】

- ・特別徴収対象の年金が年額で18万円以上
- ・65歳になった時期や転入した時期等により、開始時期が異なります。

【納付方法の変更について】

国民健康保険税及び後期高齢保険料は特別徴収（年金から天引き）になっている方でも、申し出により口座振替によるお支払いを選択できます。なお、申し出から特別徴収の中止まで3～4か月かかります。

世帯主、配偶者など、被保険者本人以外の口座振替からお支払の場合、その社会保険料控除は、口座振替により支払った方の対象となり世帯全体の所得税及び住民税が減額となる場合があります。

※これまでの納付状況等から滞納が見込まれる場合は口座振替に変更できない場合もあります。

※介護保険料の納付方法は変更することができません。

国民健康保険・後期高齢者医療についての、ご相談・お問い合わせは、保健医療課（Tel 82-6166）
介護保険料についての、ご相談・お問い合わせは、高齢福祉課（電話 82-6165）まで

5月は赤十字運動月間です

日赤は国内外における自然災害等発生時の救護活動をはじめ、救急法等各種講習の普及、輸血用血液の安定供給など、人道的使命を果たすために活動しています。これらの活動は皆様からお寄せいただく活動資金によって支えられています。こうした幅広い活動を継続し、更に充実させていくため、日赤の活動資金にご協力いただきますようお願いいたします。



お問合せは、日赤京都府支部 Tel 075-541-9326
日赤山城地区事務局（井手町役場住民福祉課 Tel 82-6164）

保健センターからのお知らせ

*平成31年度【定期】高齢者肺炎球菌ワクチン予防接種について

平成31年から35年までの5年間、引き続き、年度末年齢が65、70、75、80、85、90、95、100歳にある方を定期接種の対象とすることとなりました。また、平成31年度に限り101歳以上の方も今年度の対象となります。

次年度以降は、定期予防接種の対象とはなりませんのでぜひこの機会にお申込みください。

【定期接種対象者】

井手町に居住し、過去に一度も当該肺炎球菌ワクチンの予防接種を受けたことがない方で、次の①、②のいずれかに該当する方。

①平成31年度中に年度末年齢（平成32年3月31日時点での年齢）が65歳、70歳、75歳、80歳、85歳、90歳、95歳、100歳以上の方が対象になります。

※①の対象者には4月下旬に個別通知します。接種を希望される方は同封の申し込みハガキでお申込みください。

②60歳から65歳未満の方で、心臓、腎臓もしくは呼吸器の機能又はヒト免疫不全ウイルスによる免疫の機能により障がいを抱える方（上記障害名の身体障害者手帳1級相当の方）

※②に該当される方は保健センターに連絡してください。

【接種期間】 平成32年3月31日まで

【接種助成費用】 自己負担2,500円
(町民税非課税世帯及び生活保護世帯の方は無料)

*【任意】肺炎球菌ワクチン接種費用の一部助成について

高齢者肺炎球菌ワクチン定期予防接種以外で肺炎球菌ワクチンを受けられた65歳以上の方に接種費用の一部を助成します。

【助成対象者】 接種日当日に井手町に住民登録がある65歳以上の方

※過去に肺炎球菌ワクチン（23価肺炎球菌莢膜ポリサッカライドワクチン）の予防接種を受けた方、健康保険の適用の方も対象となりません。

【接種対象期間】 平成31年4月1日～平成32年3月31日

【申請受付】 平成32年4月6日まで

【助成金額】 接種費用のうち4,000円

【助成方法】

- (1) 町内医療機関（岡林医院・水野クリニック）の場合
医療機関窓口で本人確認書類（健康保険証、介護保険証等）を提示のうえ接種してください。
医療機関窓口で接種費用のうち4,000円を差し引いた金額を支払ってください。
- (2) (1)以外の医療機関の場合（償還払い）
接種後、医療機関窓口で接種費用の全額を支払い下記の①～④を持参のうえ保健センター窓口で申請してください。
 - ①接種費用の領収書原本
 - ②接種したことが証明できるもの（接種済証、予診票控え等）
 - ③印鑑
 - ④振込先がわかるもの（預金通帳など）

お問い合わせ：保健センター（電話：82-3385）





地域包括のひまわり通信

地域包括支援センター (Tel 82-3690)

こころでつなぐ、ちいきでつつむ
にんちしょう
“認知症”

脳トレ教室ひまわりに参加してみませんか？

平成31年度も「脳トレ教室ひまわり」を開催します。さまざまなゲームを中心とした「スリーA」と「みんなの認知症予防教室」、あたまを使いながら軽く体を動かす「コグニサイズ」をおこないます。

井手町にお住いの65歳以上の方が対象です。事前の申込み不要、参加費は無料です。ご参加お待ちしております。

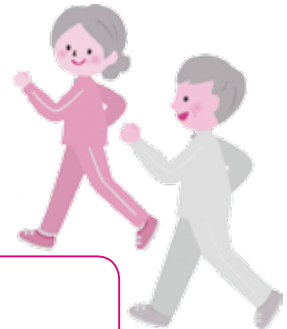

<井手地区>

曜日：第1・第2水曜日
時間：午後1時30分～午後3時
場所：いづみ人権交流センター（研修棟）

<多賀地区>

曜日：第2・第4水曜日
時間：午後1時30分～午後3時
場所：賀泉苑（大広間）

～脳トレ・クロスワード～

5			2		1
	4				
3					
6					

ヒントをもとに左のマスに「ひらがな」を埋(う)めて下さい。太枠の4つの文字を下の○に並び替えて当てはめると、あるキーワードが完成しますよ。

○○○○^{ちようじゅ}長寿
(ひらがな4文字)

【たてのヒント】

- これをしないと筋力が弱ります
- 65歳以上の相談窓口。地域_____支援センター
- 井手町の山奥、手のひらのかたちをした水が溜まった場所。大正_____

【よこのヒント】

- 偏った食事、運動不足、酒、たばこ、ストレス等が原因。糖尿病、高血圧、高脂血腫などの総称。生活_____病
- 「にゃ～」と鳴く動物
- 普段の体調管理において、これが高いと要注意

（健康長寿）とこのワード（健康長寿）
答え：1. 運動不足、2. 高齢者、3. 介護、4. こころ、5. 認知症、6. ねこ、7. けつ

第14回「百縁（100円）商店街」 4月20日（土）午前10時から開催！

井手町百縁商店街実行委員会では、第14回「いでちょう百縁（100円）商店街」を4月20日（土）に多賀地区、玉川地区、南北石垣地区など、井手町内全域で開催します。

今回も約50店舗が出店予定です。各店こだわりの商品や自慢のサービスを100円でご用意して皆様のご来場をお待ちしております。

そして、バンド演奏会・ヒップホップダンスショーを井手小学校にて開催します。また、ワークショップイベントとして、恒例の「いでたんを描こう！ チョークアート」、それから新たな体験イベントとして「ドローン飛ばそう！！」も井手小学校で開催いたします。

詳細チラシは開催日までに各店舗に事前に設置します。また、新聞チラシにも折込予定です。井手町商工会のホームページにも掲載します。イベントの参加方法等は、詳細チラシをご覧ください。



<今回100円商品の一例>

【飲食】

鯖寿司 箱寿司 ちらし寿司 巻寿司 いなり寿司 赤飯 ネギ焼き お好み焼き 焼き鳥 アメリカンドッグ とんかつ メンチカツ ネギチャーシュー ラーメン ポップコーン コロケ 天ぷら各種 ちまきの天ぷら 厚あげ お惣菜各種 地元産新鮮野菜 果物 しいたけ 各種お茶 玉子 ボトルコーヒー 菓子 イカリ豆 食パン 菓子パン 焼たてパン 焼きたてメロンパン もち おはぎ 草もち 缶ビール 缶チューハイ

【雑貨・日用品】

蛍光灯 電球 乾電池 タオル 靴下 ゴミ袋 人気キャラクター雑貨 木製小物 リメイク家具

【美容・その他】

まゆげカット ヘッドスパ体験 美肌石鹸 花苗 中古再生イス フリーマーケット ストックアウトゲームでお菓子 後日使える お得な割引券

他多数あります

【 第14回 「いでちょう百縁商店街」 】
日 時／4月20日（土）午前10時～午後2時
場 所／井手町商店各エリア（多賀地区・玉川地区・南北石垣地区等町内全域）
主 催／井手町百縁商店街実行委員会（玉川繁栄会・南北石垣繁栄会）・井手町商工会
後 援／井手町・やまぶきスタンプ会
協 力／商店街ライブ実行委員会・（株）大阪特殊自動車学校
お問合せは、井手町商工会【TEL82-4073】まで

《風しん追加対策》 対象の方にクーポン券をお届けします

公的な風しん予防接種を受ける機会がなかった昭和37年4月2日～昭和54年4月1日の間に生まれた男性は抗体保有率が他の世代に比べて低く（約80%）なっていますので、2022年3月31日までの3年間に限り、風しん定期接種の対象となりました。

平成31年度は昭和47年4月2日から昭和54年4月1日の間に生まれた男性の方に4月末ごろにクーポン券をお届けします。

クーポン券を利用して、まず、抗体検査を受けていただき、その結果十分な抗体がない方は定期接種の対象となりますので予防接種を受けるようにしてください。抗体検査・予防接種の費用は無料です。

風しんの感染を拡大させないためには、社会全体が免疫を持つことが重要です。

（お問い合わせ 保健センター TEL 82-3385）





子育て支援カレンダー



子育て支援センターって？

子育て支援センターは、親子で一緒に遊んだり、子育ての情報交換や相談のできる場所です。センター内には手作りのおもちゃもたくさんあります。自由に気軽に遊びに来てください♪

【所在地】井手町大字井手小字玉ノ井48-2（玉川保育園内にあります）

【TEL・FAX】82-2232

【開いてる日】月曜日～金曜日（祝祭日を除く）午前9時半～午後4時

4月	行事予定（行事がない日も毎日遊びに来れます♪）		
と	き	内容	場所・備考
12日（金）	10:00～11:00	たんぼぼ広場 「育児グッズづくり」	※申込制
15日（月）	10:00～11:30	リフレッシュ講座	※申込制
19日（金）	10:00～11:00	たんぼぼ広場 「育児グッズづくり」	※申込制
22日（月）	10:00～12:00	おでかけ広場	西部公民館
23日（火）	10:00～11:30	すくすく・のびのびクラブ	※申込制
25日（木）	10:00～11:30	さんさん会	
5月			
8日（水）	10:00～12:00	おでかけ広場	西部公民館
10日（金）	10:00～11:00	たんぼぼ広場 「食食用エプロンづくり」	※申込制

※場所の記載のないものは、全て「子育て支援センター」で行います

一時預かり

お仕事や冠婚葬祭、リフレッシュなどのために一時預かりを行っております（有料）

【利用時間】平日8:30～16:30

土曜8:30～12:00

※料金やその他詳細は子育て支援センター（TEL 82-2232）までお問い合わせください

親子の広場

*たんぼぼ広場

対象：妊婦～就学前の親子

*おでかけ広場

対象：妊婦～就学前の親子

*すくすくクラブ

対象：1歳半～2歳半の親子（申込制）

*のびのびクラブ

対象：2歳半～4歳まで（申込制）

子育てサークル

*さんさん会

対象：妊婦から3歳くらいの子と親

活動日：第1水曜日・3木曜日

*竹の子ひろば

対象：妊婦から3歳くらいの子と親

活動日：水曜日（月2回程度）

場所：多賀保育園

hughug

対象：2カ月～1歳くらいまで

活動日：第2週の火曜日

参加費：1回500円

※サークルに興味のある方は子育て支援センターまでお問い合わせください。



◇行楽期における火災の被害防止について◇

消防署からお知らせ

春の行楽シーズン到来とともに、屋外での活動が増えてきます。この時期は、降水量が少なく空気が乾燥し、強い風が吹くなど、林野火災が発生しやすい気候条件となることが多く、火災発生が増加が懸念されます。

火災を防いでレジャーを楽しむために、一人ひとりが注意することが必要です。



春の行楽期を火災のない楽しいものにするために・・・

- キャンプ等で火を使用する際は、近くに水の入ったバケツなどを用意して、万一、火が拡大した際すぐに消火できるようにしておく。
- たばこは灰皿などがあるところで吸うか、携帯灰皿を携行し、投げ捨てなどは絶対にしない。
- ゴミ類は火災の発生、延焼拡大の原因となるため各自でゴミはきちんと持ち帰る。

お問合せ 京田辺市消防署 井手分署（TEL 82-3000）

人権問題の解決を
みんなの手で

人権について考えよう！

井手町解放文化祭開催

見つめよう私たちの歴史、育てよう私たちの文化
—違いを知って 認め合う社会をめざして—

2019年3月10日（日）に、いづみ人権交流センター・いづみ児童館を会場に「第33回井手町解放文化祭」を開催しました。会場では、開会セレモニーに引き続き、いづみ児童館のヒップホップダンス教室のメンバー「モエキッズ」や保育園児、地域住民の舞台発表が行われ、会場は大いに盛り上がりました。また展示会場では、泉ヶ丘中学校1年生の人権新聞をはじめ、町内保育園・小中学校、いづみ児童館、いづみまなび教室の作品展示が行なわれました。駐車場では実行委員会各団体の模擬店に行列ができ、小雨の降る中多くの住民が訪れました。

午後からの井手町人権啓発講演会は、車椅子のアーティスト佐野有美さんを迎えて、私が『障がいについて』語るなら～差別・偏見のない社会にむけて～と題してご講演いただきました。佐野さんは「人にはそれぞれ役割があってこの世に生まれてきます。この体で生まれてきたからこそ感じられる人々のやさしさや愛情、勇気や希望など笑顔を通して皆さんに届けたい」と話され、障がいについて考えるきっかけになりました。

ご来場いただきました皆様どうもありがとうございました。

いづみ人権交流センターでは、センター情報紙『きらめき』や『いづみまなび教室だより』に各種講座・講演会の案内・募集等をしております。また、何かお困りのことがございましたら、当センターにご相談ください。（Tel 82-3380 FAX 82-4112）



国民年金Q&A

平成31年4月から

産前産後期間の国民年金保険料が免除となります

平成31年4月から国民年金の被保険者が出産を行った際、その出産前後の一定期間の保険料が免除される制度がはじまります。

免除期間は、出産予定日または出産日が属する月の前月から4か月間です。

なお、多胎妊娠の場合は、出産予定日又は出産日が属する月の3か月前から6か月間です。

対象者は、出産日が平成31年2月1日以降の「国民年金第1号被保険者」の方です。

届出時期は、出産予定日の6か月前から届出可能です。

届出の際、添付書類として出産前に届出をする場合には、母子健康手帳など出産予定日を明らかにすることができると書類、出産後に届出をする場合には、出産日は市町村で確認できるため原則不要ですが、被保険者と子が別世帯の場合は、出生証明書など出産日及び親子関係を明らかにする書類が必要となります。

詳しくは、住民福祉課（Tel 82・6164）又は最寄りの年金事務所までお問い合わせください。



おしらせ



Information

「救命講習会開催のお知らせ」

日時／5月11日(土)
午前9時～正午
場所／京田辺市消防署井手分署
会議室

定員／10名程度
参加費／無料
受付／5月10日(金)午後5時まで
*お問い合わせは、京田辺市消防署
井手分署 (TEL 82・3000)

「母子家庭奨学金」の 受付が始まります

平成31年度母子家庭奨学金(京都府内で京都市以外の市町村に在住する高校生までの子どもを扶養している母対象)の受付が始まります。該当される方は5月31日(金)までに申請してください。

5月31日までに申請がない場合は、申請月の翌月からの支給となり、1年分の奨学金を受け取っていただけなくなりますのでご注意ください。

*お問い合わせは住民福祉課 (TEL 82・6164) まで

4月の水道料金再口座振替指 定日の変更について

4月の水道料金再口座振替指定期日は大型連休に伴い、5月7日(火)ではなく5月9日(木)となりますのでご注意ください。

*お問い合わせは、上下水道課 (TEL 82・6169) まで

スポーツ

【井手町体育協会総合開会式・町民フットサル大会】

日時／4月21日(日)午前9時～
場所／山城勤労者福祉会館

【町長旗争奪ソフトボール大会】

日時／4月28日(日)午前8時半～
場所／有王グラウンド

*お問い合わせは、社会教育課 (TEL 82・5700)



講座・教室

【いづみまなび教室】

《ペン習字》

日時／4月11日(木)・23日(火)
午後1時半～3時半

場所／いづみ人権交流センター
持ち物／筆ペンまたは筆

《大正琴》

日時／4月12日(金)・26日(金)・
5月10日(金)

午前10時～正午

場所／いづみ人権交流センター
持ち物／大正琴・楽譜



《太極拳》

日時／4月12日(金)・26日(金)・
5月10日(金)

午後1時半～3時半

場所／いづみ人権交流センター
持ち物／運動できる服装・上履き

*お問い合わせは、いづみ人権交流センター (TEL 82・3380) まで

【生き生きふれあいサロン「わなげ大会」】

日時／4月17日(水)午後1時半～
場所／玉泉苑

対象／65歳以上の方および障がいのある方

*事前申込が必要です

*毎月20日発行の「ボランティアセンターだより」で、ふれあいサロンの詳しい内容をお知らせします

*お問い合わせは、社会福祉協議会 (TEL 82・3901) まで



【健康教室】

日時／4月25日(木)

午前10時～11時半

場所／いづみ人権交流センター
持ち物／タオル・健康手帳・飲み物

*お問い合わせは、いづみ人権交流センター (TEL 82・3380) まで

【家庭教育学級開講式及び第1回講座】

日時／4月26日(金)

午前10時45分～

場所／玉川保育園
*お問い合わせは、社会教育課 (TEL 82・5700) まで

【山吹ふれあいセンター天文台公開】

日時／4月26日(金)

午後7時半～9時

場所／山吹ふれあいセンター
・申込は不要です

・天候などの条件により公開を中止する場合があります

・夜間の開催になりますのでお子様だけの参加はご遠慮ください

*お問い合わせは、社会教育課 (TEL 82・5700) まで

健康

子育て

【成人・高齢者保健事業】

《山吹体操クラブ・健康相談》

日時／4月11日(木)

午後1時半～3時

場所／賀泉苑

日時／5月9日(木)

午後1時半～3時

場所／玉泉苑

対象／65歳以上

＊お問い合わせは、社会福祉協議会

(TEL 82・3901) まで

【介護予防事業】

《脳トレ教室ひまわり》

日時／4月24日(水)・5月8日(水)

午後1時半～3時

場所／賀泉苑

日時／5月8日(水)

午後1時半～3時

場所／いづみ人権交流センター

対象／65歳以上(ボランティアを含

め、予防ゲームや脳トレに興味のあ

る方は年齢関係なく参加可能)

持ち物／お茶(水分補給用)

費用／無料

＊申込みは不要です

＊この教室では認知症のことや介護

などの相談も受け付けております。

＊お問い合わせは、地域包括支援セ

ンター(TEL 82・3690) まで

【乳幼児健診】

《2歳6カ月児歯科健康診査》

日時／4月15日(月)

対象／H 28・7・31～H 28・10・19

生まれ

受付／午後1時～1時半

場所／保健センター

＊お問い合わせは、保健センター(TEL 82・3385) まで

各種相談

【心配ごと相談・人権相談・行政相談・消費生活相談】

日時／4月15日(月)

午後1時～4時

場所／賀泉苑

＊お問い合わせは、社会福祉協議会

(TEL 82・3901) まで

＊消費生活相談は、電話でも相談を

受け付けております。相談専用番号

(TEL 090・5889・5367) まで



【無料法律相談】

日時／4月22日(月)

午後2時～4時

場所／玉泉苑

＊無料法律相談は予約制です

＊お問い合わせは、社会福祉協議会

(TEL 82・3901) まで



【こころの相談室(カウンセリング)】

日時／4月19日(金)・5月10日(金)

午前11時～午後1時50分

場所／いづみ人権交流センター相談室

＊こころの相談室は予約制です。

＊お問い合わせは、いづみ人権交流

センター(TEL 82・3380) まで

【母子の相談・教室】

《育児相談》

日時／4月17日(水)

受付／午前9時半～10時半

場所／保健センター

＊お問い合わせは保健センター(TEL 82・3385) まで

【障がい者相談】

日時／4月23日(火)

午後1時半～4時

場所／役場西別館1階会議室

＊障がい者相談は予約制です

＊お問い合わせは、高齢福祉課

(TEL 82・6165) まで

出張がん個別相談会のお知らせ

『がんと診断されて頭が真っ白』『誰かに話を聞いてもらいたい』など、がんに関わる様々な相談をお受けする窓口として、京都府山城北保健所にて出張相談を行いますのでご利用ください。

(日 時) 5月14日(火)、6月11日(火) いずれも午後1時～3時半

(場 所) 京都府山城北保健所(山城広域振興局宇治総合庁舎内)

(相談員) 京都府がん総合相談支援センターの保健師又は看護師

(相談料) 無料

(予 約) 実施日の前日午後4時までに下記フリーダイヤルへお申し込みください。

京都府がん総合相談支援センター(京都市南区東九条下殿田町43 メルクリオ京都2階)

フリーダイヤル 0120-078-394

京都府がん総合相談支援センターでは電話及び対面相談を、月～金(祝日・年末年始を除く)の午前9時～正午、午後1時～4時に実施していますので、こちらもご利用ください。



【開館日】 火曜日～日曜日

【開館時間】

4月～9月

午前10時～午後6時

10月～3月

午前10時～午後5時

☆4月・5月の休館日

4月15・22・25・29日

5月6～10・13・20・27・30日

☆貸し出し冊数および期間

図書は1人12冊・2週間

雑誌は1人5冊・2週間

視聴覚資料は1人3点・1週間

☆主な新着資料の紹介

4月

一般書

「キッド」

「死にがいを求めて生きて

相場英雄

「ノロウェイの黒牛」

さとうゆうすけ

「ねたあとゆうえんち」

大串ゆうじ

「どこどここけし」

花山かずみ

「私のイサベル」

エリーサベト・ノウレベック

西村京太郎

児童書

「パンダかぞえたいそう」

いりやまさとし

いるの」 朝井リヨウ
「こうして誰もいなくなつた」 有栖川有栖
「機捜235」 今野敏
「傲慢と善良」 辻村深月
「十津川警部郷愁のミステリー・レイルロード」

「カイとティムよるのぼうけん」 石井睦美
4月・5月の図書館行事
《親子で楽しむかみしばい》
4月13日(土)・5月11日(土)

☆玉泉苑(毎週木曜日午後2時～午後4時)
4月11・18・25日
5月16・23・30日



てらこや青義堂 今村 翔吾

将軍暗殺を企てる忍びの一団が動き出した。かつて凄腕の公儀隠密だった寺子屋の師匠・十蔵は、危険が及ばぬよう離縁した妻の身を案じて、妻の里へ。筆子たちは、十蔵の記した忍びの教本をたよりに、師匠を救う冒険に旅立つ。



ブラック・クラズマン ロン・ストールワース

KKK(白人至上主義団体)の扇動的な人種差別広告に白人男性のふりをして手紙を出すと、KKKから電話がかかってきた…。黒人刑事がKKKに潜入捜査する、大胆不敵な実話。



部長会議はじまります 吉野 万理子

詠章学園中学校で毎週行う“部長会議”。部長は胸を張って頑張るけれど、下級生に反発されたり、片想いに苦しんだり、悩みはいっぱいで…。「文化部編」と「運動部編」の2部構成。



道路はどのようにするのか? 窪田 陽一

暮らしに欠かせない道路は、どのようにつくり、維持されているのか。道路工事の代表格といえる切土や盛土、トンネル、橋、舗装を中心に、実際の道路計画や工事、補修現場の写真などととも紹介します。



ごみ収集日程表（4月11日～5月10日）

ごみは、朝9時までに出してください。

★燃やすごみ、その他ごみ、プラマーク包装容器、カン、ビン、ペットボトルは透明・半透明の袋に入れて出してください。

★「乾電池」は「カン」の日に、「カセットボンベ缶、スプレー缶」は「その他」の日に、それぞれ別の透明な袋に入れて出してください。

★粗大ごみは、収集日の1週間前までに産業環境課へ電話予約（Tel 82-6168）してください。（テレビ・冷蔵庫・冷凍庫・洗濯機・洗濯乾燥機・エアコン・パソコンは除きます）

★テレビ・冷蔵庫・冷凍庫・洗濯機・洗濯乾燥機・エアコン・パソコンは家電リサイクル品です。

※古紙等（新聞、雑誌、ダンボール、紙パック、雑紙〈その他の紙類〉）ごとに分別のうえの収集は全地区毎週月曜日です。

地区	区分	燃やすごみ	カン	ビン	ペットボトル	粗大ごみ	プラマーク 容器包装	その他
北南水無	区 区 区	火・金曜日	4月18日	4月11日 5月9日	5月2日	4月25日	水曜日	火曜日
玉石高	水垣月 区 区 区	月・木曜日	4月19日	4月12日 5月10日	5月3日	4月25日	水曜日	火曜日
上井手多賀	区 全 区	火・金曜日	4月25日	4月11日 5月9日	5月2日	4月18日	水曜日	水曜日

※ごみ収集に関するお問い合わせは、役場産業環境課（Tel 82-6168）まで

し尿収集日程

収集日	し尿収集 区域番号	収集区域
4月19日	⑨	西北河原、東北河原、南口、西北ノ代、東北ノ代、北口、西北組、東松ヶ花、茶臼塚、新造、東北組、甚五郎谷
4月20日	⑩	西南組、東南組、前川、立石、小払、岩倉、馬場崎、墓ノ平
4月22日	⑪	内垣内、奥西、帽子田、下川、判ノ地、石名田、高橋、谷村、宮ノ後、天王山、蛇谷、粟岡、北赤坂、穴虫、南久保、浜、上ノ浜、阿弥陀寺
4月23日	⑫	安堵山、起、佃、平山、新四郎山、中島、西垣内、中垣内、東垣内、下赤田、上赤田
4月24日	⑬	里、玉ノ井、西高月、東高月、清水、栢ノ木、中溝、西山、尾ノ山、山縁、田村新田、柏原
4月25日	⑭	川久保、北玉水、辻垣内、野畑、山田、南玉水、久保、渋川、段ノ下、扇畑、浜田、橋ノ本
4月26日	⑮	梅ノ木原、野神、北猪ノ阪、南猪ノ阪、宮ノ本、西前田、北開、北溝、南溝、鳥休、柴木田

ウチの
収集日は...



ごみの分け方・出し方 (カン)

出せる物・出し方

- ◆出せるカン
- ◆出し方
- ◆出せないカン

ジュース、ビール、缶詰などの空缶

必ず中身を出す。簡単な水洗いをする。中身の見える袋で出してください。

一斗缶、フライパン、やかんはその他ごみの日。スプレー缶は他のごみと別の中身の見える袋でその他ごみの日に出してください。なお、使用済み乾電池は、カンと混ぜないで中身の見える別の袋でカンの日に出してください。

*充電電池、ボタン電池は購入店などに返却してください。



おめでとうございます

(2月21日から3月20日までの届け出分・敬称略)

出生

住所	赤ちゃん	届出人
井手	新谷 架恋	瑞生
井手	八木 陽里	亮天
多賀	戸塚 心結	佳男

婚姻

住所	夫	妻
多賀	藪田 隆之	岡田 幸子
井手	西田 昌蔵	馬場 未有
多賀	柏原 富美雄	小西 則江

公共施設電話番号一覧

名称	電話番号
総務課	0774-82-6161
地域創生推進室	0774-82-6170
企画財政課	0774-82-6162
税務課	0774-82-6163
住民福祉課	0774-82-6164
高齢福祉課	0774-82-6165
保健医療課	0774-82-6166
建設課	0774-82-6167
産業環境課	0774-82-6168
上下水道課	0774-82-6169
会計課	0774-82-6171
議会事務局	0774-82-6172
教育委員会(学校教育課)	0774-82-4333
山吹ふれあいセンター(図書館・社会教育課)	0774-82-5700
同和・人権政策課	0774-82-3380
いづみ人権交流センター	0774-82-4112
いづみ児童館	
保健センター	0774-82-3385
地域包括支援センター	0774-82-3690
泉ヶ丘中学校	0774-82-2070
井手小学校	0774-82-2119
多賀小学校	0774-82-2112
玉川保育園	0774-82-2153
多賀保育園	0774-82-2225
いづみ保育園	0774-82-4160
子育て支援センター	0774-82-2232
環境衛生センター	0774-82-4651
学校給食センター	0774-82-3617
井手町まちづくりセンター椿坂	0774-82-3838
町立デイサービスセンター	0774-99-4318
老人福祉センター「玉泉苑」	0774-82-3499
老人福祉センター「賀泉苑」	0774-82-5059
京田辺市消防署 井手分署	0774-82-3000
井手町役場 代表番号	0774-82-2001

まちのカレンダー

(4月11日～5月10日)

月日	曜日	行事
4/11	木	山吹体操クラブ・健康相談(午後1時半～3時、賀泉苑) ペン習字教室(午後1時半～3時半、いづみ人権交流センター)
12	金	大正琴教室(午前10時～正午、いづみ人権交流センター) 太極拳教室(午後1時半～3時半、いづみ人権交流センター)
13	土	親子で楽しむ紙しばい(午後1時半～、山吹ふれあいセンター図書館)
14	日	
15	月	2歳6カ月児歯科健康診査(午後1時～1時半受付、保健センター) 心配ごと相談・人権相談・行政相談・消費生活相談(午後1時～4時、賀泉苑)
16	火	
17	水	育児相談・遊びの広場(午前9時半～10時半受付、保健センター) 社協生き生きサロン【わなげ大会】(午後1時半～、玉泉苑)
18	木	
19	金	こころの相談室(午前11時～、いづみ人権交流センター・予約制)
20	土	IDE ゆうゆうスポーツクラブ開始式(午前9時半～、山城勤労者福祉会館) 第9回ふれあいギャラリー(午前10時～午後4時、自然休養村管理センターホール)
21	日	井手町体育協会総合開会式(午前9時～、山城勤労者福祉会館) 井手町体育協会町民フットサル大会(午前10時～、山城勤労者福祉会館) 第9回ふれあいギャラリー(午前10時～午後3時、自然休養村管理センターホール)
22	月	無料法律相談(午後2時～4時、玉泉苑・予約制)
23	火	すくすくクラブ・のびのびクラブ(午前10時～、子育て支援センター) ペン習字教室(午後1時半～3時半、いづみ人権交流センター) 障がい者相談(午後1時半～4時、役場西別館1階会議室・予約制)
24	水	脳トレ教室ひまわり(午後1時半～3時、賀泉苑) 社協生き生き体操(午後1時半～3時半、玉泉苑) きらきらランド開講式(午後3時～、多賀小学校体育館)
25	木	健康教室(午前10時～11時半、いづみ人権交流センター)
26	金	家庭教育学級開講式及び第1回講座(午前10時45分～、玉川保育園) 大正琴教室(午前10時～正午、いづみ人権交流センター) 太極拳教室(午後1時半～3時半、いづみ人権交流センター) 天文台公開(午後7時半～9時、山吹ふれあいセンター)
27	土	
28	日	町長旗争奪ソフトボール大会(午前8時半～、有王グラウンド) 春のおはなし会(午前11時～、山吹ふれあいセンター集会室)
29	月	昭和の日
30	火	国民の休日
5/1	水	即位の日 無火災デー防火パレード
2	木	国民の休日
3	金	憲法記念日
4	土	みどりの日
5	日	こどもの日
6	月	振替休日
7	火	親子で楽しむ紙しばい(午後1時半～、山吹ふれあいセンター)
8	水	育児相談(午前10時～11時半受付、西部公民館) 脳トレ教室ひまわり(午後1時半～3時、いづみ人権交流センター・賀泉苑)
9	木	山吹体操クラブ・健康相談(午後1時半～3時、玉泉苑)
10	金	大正琴教室(午前10時～正午、いづみ人権交流センター) こころの相談室(午前11時～、いづみ人権交流センター・予約制) 太極拳教室(午後1時半～3時半、いづみ人権交流センター) 天文台公開(午後7時半～9時、山吹ふれあいセンター)



発行：京都府綴喜郡井手町
編集：企画財政課
井手町ホームページ
<http://www.town.ide.kyoto.jp/>

