

1

令和8年1月  
2026  
No.640

# 広報 いで

子育てするなら 井手町で

力強く駆け抜ける  
午年の新たな一歩

## 目次

### 新年のごあいさつ

上下水道料金基本料金等の免除期間を2カ月延長します	P02
住まなくなった「うちのこれから」相談会	P05
井手町職員採用試験のご案内	P05
4月から「プラスチック資源」の回収が始まります	P10
	P12





令和8年

## 新年のごあいさつ

井手町長

西島 寛道



新年あけましておめでとうございます。

皆様方におかれましては、希望に満ちた新年をお迎えのことと心からお慶び申し上げます。

また平素は、町政進展のため格別のご理解とご協力を賜り、厚くお礼申し上げます。

さて、我が国の経済状況は、緩やかな回復局面にあるものの、賃金の伸びが物価上昇に追いつかず、食料品を中心とした物価高が家計の安心を揺るがしていると言われている。地域の生活・経済を守るために効果的できめ細かな施策が求められています。

このような中、本町といましては、これまで通り健全財政を維持しながら、

さまざまな課題の解決や、住民の皆様からお聞きしたことなどを、できるだけ今後の町政に反映させ、その期待に応えてまいりたいと考えております。

中でも、第一に取り組むべき喫緊の課題は、本町における人口の減少を食い止めることであります。

そのためには、まちづくりの核となる国道24号城陽井手木津川バイパスの早期完成に向けて、引き続き各方面に働きかけていくとともに、このバイパスへのアクセス道路の整備と宅地等の開発、適地の拡大に取り組むこと、また、JR奈良線の高速化・複線化事業について、さらなる利便性の向上を図るために早期の全線複線化の実現に向けた取組を進めること、さらに、誘致してまいりました企業や商業施設の進出が、まちの活性化と賑わいの創

出につながっていることから、今後も企業等の誘致に取り組み、雇用拡大や暮らしやすさの向上に努めること、そして、京都府内でトップレベルである子育て支援策等を町内外へ広くPRし、若者が住みやすい環境づくりに積極的に取り組んでまいりたいと考えております。

この他にも、教育や福祉、環境対策、商工業や農業の振興、暮らしの周辺整備、災害対策などにつきまして、しっかりと取り組んでまいりたいと考えております。

本町にとりまして、今後もしも厳しい行財政運営が予想されますが、これまでと同様に、国や京都府のご支援をいただきながら、住民の皆様が希望と生きがいをもつて暮らせる井手町を築くために、まい進する所存であります。

年頭にあたり、住民の皆様のご健勝とご多幸を祈念いたしますとともに、本年も格別のお力添えを賜りますようお願い申し上げます。新年のごあいさつとさせていただきます。





令和8年

## 新年のごあいさつ

井手町議会議長



奥田 俊夫

新年あけましておめでとうございます。

住民の皆様方におかれましては、令和8年の新年を健やかに迎えのこととお慶び申し上げます。

日頃は、井手町議会に対するご理解とご協力を賜り、厚くお礼申し上げます。

昨年は「いのち輝く未来社会のデザイン」というテーマのもと、大阪・関西万博が開催され、世界中から2500万人を超える方々が来場されました。

「大屋根リング」や个性的でどこか愛くるしい公式キャラクターの「ミyakミyak」は、大きな話題となりました。

184日の会期の間、パビリオンを舞台にAIや口

ポットといった多様な分野でのテクノロジーが実践され、世界各地の特色のある文化のほか、食や伝統産業などの魅力に触れることで新たな交流が進み、来場した子どもたちが夢と学びを膨らませることのできた、貴重な体験の場になったのではないかと思います。

さて、本町では、昨年10月に3年目となる「こども議会」を開催いたしました。本町の将来を担う子どもたちが、素直で優れた観察力をもとに、「町の魅力や課題」について、自らの考えを堂々と発表し、議員一同にとっても大変有意義な経験となりました。

今後は、問題提起された課題について、私たち町議会がその思いに応えることができるよう努めたいと考えております。

そのほかにも、本町のまちづくりの核となる国道24

号城陽井手木津川バイパスの早期完成をはじめ、バイパスへのアクセス道路となる町道整備や宅地等の開発適地の拡大、子育て支援施策等の町内外への積極的なPRなど、本町の将来を左右する大変重要な事業に対し、今後も町全体で積極的な取組を行っていくことが必要不可欠だと考えます。

井手町議会としては、引き続き行政との連携を深め、住民の皆様の声に耳を傾けるとともに、本町の魅力ある資源を活かしながら、「子育てするなら井手町で」を合言葉に、子育て支援施策、人口減少対策、移住・定住促進、交流人口増加、住民福祉や教育といった事業の更なる充実・拡充に努め、住民の皆様から親しまれる議会づくりを目指してまいります。

新しい年が、皆様方にとって希望と活力に満ちた一年となりますよう心からお祈りするとともに、本年も変わらぬご支援とご協力を賜りますようお願い申し上げます。年頭の挨拶とさせていただきます。



## 全線複線化へご理解とご協力を JR奈良線複線化促進協議会が総会



総会であいさつする会長の西島寛道町長

JR奈良線複線化促進協議会（会長＝西島寛道町長）の総会が11月21日（金）、井手町役場で開かれました。同協議会は、京都市、宇治市、城陽市、木津川市、奈良市、宇治田原町、井手町の5市2町により構成されます。昭和42年に前身となる「国鉄奈良線複線化促進協議会」として設立され、電化開業が実現した後、昭和62年に「JR奈良線複線化促進協議会」と名称を変え、全線複線化の実現を目標に、各方面への要望活動や、JR奈良線の利用促進のための事業を実施しています。

西島会長はあいさつで「令和5年3月に高速化・複線化第二期事業が開業し、朝の通勤時間帯の列車の増発や所要時間の短縮、運行ダイヤの安定性の向上等が図られ、利用者も増加している状況でありまして、これも整備の効果が表れてきているものと、大変嬉しく思っているところであります。ご承知のとおり、第二期事業により複線化率は大きく上昇いたしました。が、まだ36%は単線として残っている状況でありまして、私どもの最終目的である全線複線化を完成するために、第三期事業への取組に向けてJR奈良線の利用者をさらに増やしていくことが重要です。会員の皆様には、引き続きご理解とご協力をお願いします」と述べました。

総会では、全線複線化の事業実施に向けた取組や施設の整備、ダイヤの増便など便利で快適なJR奈良線を実現するため、JR西日本など関係機関への要望活動を行うとした令和7年度の事業計画案や予算案などが承認されました。また、任期満了に伴う役員改選では、西島町長が会長に再任されました。

## 令和8年井手町消防出初式

日時 1月11日（日）午前10時から

場所 井手町立泉ヶ丘中学校グラウンド  
（雨天の場合 同校体育館）

内容 分列行進、優良消防団員表彰、一斉放水など





## 上下水道料金の基本料金等の免除期間を2カ月延長します

不透明性を増す世界情勢や長引く円安基調の影響により、物価や原油価格の高騰が続く中で、住民生活や事業者を支援するため、井手町独自の施策として水道料金の水道基本料金とメーター使用料、下水道使用料の基本料金を6カ月分免除していますが、免除期間を2カ月延長します。

### ◎対象者

- 町内で給水契約をしている世帯及び事業者
- 町内で下水道に接続している世帯及び事業者

### ◎内容

水道料金の基本料金とメーター使用料の合計額（税込）及び下水道使用料の基本料金（税込）の免除を2カ月分延長します。

#### 【水道】

※一般家庭で口径20ミリの場合、1カ月分690円（税込）、2カ月分1,380円（税込）が免除となります。

#### 【下水道】

※1カ月分1,017円（税込）、2カ月分2,034円（税込）が免除となります。

### ◎期間

【多賀地区】 令和8年2月と3月の請求分（1月検針分）

【井手地区】 令和8年3月と4月の請求分（2月検針分）

### ◎免除方法

水道料金から基本料金とメーター使用料の合計額（税込）を、下水道使用料から基本料金を差し引いた額（税込）を請求します。

今回の免除措置について、申請は必要ありません。

お問い合わせは、上下水道課（Tel 82-6169）



## 耳のことなんでも相談会

聴力の低下は、視力などと比べ自覚しにくく、ゆっくり進行することが多いとされています。

また、聴力検査の結果は、はっきりと数値で示されるものではないため、聞こえづらさを感じていても、「まだ大丈夫。」と思ってしまうことが多いとされています。

「聴力」は、定期的な検査を受けることが良いとされています。

ぜひ、ご活用ください！

### （内容）

「聴力測定及び聞こえに関する相談」

日時・場所 / 2月5日（木） いづみ人権交流センター 研修棟

①午前10時30分②午前11時30分③午後1時30分

④午後2時30分（お一人約1時間、完全予約制）

定員 / 4名

費用 / 無料

\* 言語聴覚士が聴力測定と相談を行います

\* 相談は予約制ですので事前に申込が必要です

問い合わせ先 聴覚障害者生活支援センター は-もにい（Tel 30-9000 FAX 55-7708）

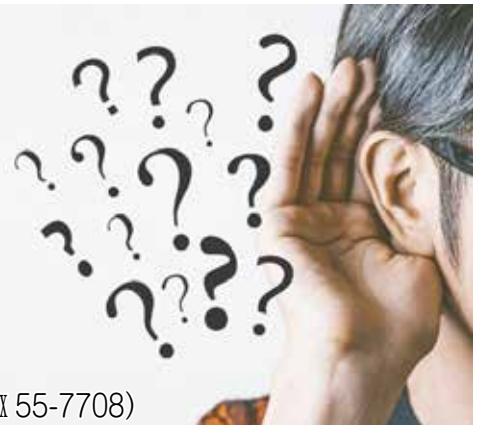

## 住まなくなった「おうちのこれから」相談会

町内の空き家を所有・管理されている方や、ご自宅の活用を考えておられる方を対象に、専門家による空き家の相談会を開催します。参加・相談無料。

### 開催情報

日時：1月17日（土）午前9時半～（セミナー）、  
午前11時40分～（個別相談会）

主催：井手町・（一社）京都井手観光交流協会

場所：山吹ふれあいセンター 会議室

対象：井手町民、町内の空き家を所有・管理されている方

※個別相談会は、予約優先（先着順）です。

（1枠20分・計9枠）

申し込み・お問い合わせは（一社）京都井手観光交流協会（Tel 51-1481）または、協会ホームページまで。



# 長寿食料理教室を開催します！ ～参加者募集のお知らせ～



健康を維持するには、どんな栄養が必要なのか？  
実際に調理をしながら、「健康の源である食事」について楽しく学びましょう！

メニュー：①おこわ風まぜごはん  
②鶏むね肉で！ピリ辛チキンスティック  
③友禅和え  
④抹茶ミルクかん

日 時：2月13日（金） 午前10時～正午  
場 所：いづみ人権交流センター 生活改善室  
対 象：65歳以上の方  
持ち物：エプロン、バンダナ

参加費：100円

申 込：高齢福祉課（老人クラブ事務局 Tel 82-6165）までご連絡ください。

※老人クラブ会員の方は単位クラブごとに回覧などで募集されますので、そちらでの申し込みをお願いします。



## 暮らして安心♡

## 井手町認知症個人賠償責任保険に加入しませんか

井手町では認知症になっても、住み慣れた町で安心して生活してもらうために、もしもの時に備えた個人賠償責任保険に費用負担なしで加入できます！

### ○個人賠償責任保険とは？

- ・他人をケガさせてしまった
- ・お店の商品を壊してしまった
- ・線路に立ち入り電車を止めてしまった など

法律上の損害賠償責任を負う場合に保険金が支払われます。

### ○対象者

- ・井手町に在宅で生活している方
  - ・SOS ネットワークに登録している方
- 認知症等により徘徊の恐れのある方を対象とし、もし行方不明になったときに、地域の支援を得て早期に発見できるよう、支援体制を構築している制度です。

お問い合わせは、高齢福祉課（Tel 82-6165）まで



# TIPS ごどもとともに

あけましておめでとうござい  
ます。よいお正月を過ごしてお  
られることと思います。

さて、今月は、「心理的安全性」  
について考えてみたいと思いま  
す。

「心理的安全性」とは、もとも  
と職場などの組織運営で使われ  
ることばで、組織の中で自分の  
意見や気持ちを安心して表現で  
きる状態のことを指します。

子育ての観点で考えると、こ  
どもが自分の意見や気持ちを安  
心して表現できる状態となりま  
すが、家庭や集団においてこと  
どもが受け入れられていると感  
じることがその根本となります。  
「心理的安全性」が高まると、自  
分自身を肯定的に捉えられるよ  
うになり、自立する力が育まれ  
ます。また、人とのつながりを  
積極的に求めることができるな  
どコミュニケーション力が高ま  
るのです。

では、「心理的安全性」を高め  
るためには具体的にどのような  
すればよいのでしょうか。

## ①感情を受け止める

こどもが何かに対して、すねた  
り、泣いたりしている場合、つ  
い「そんなことでいつまですねて  
いるの（泣いているの）」と言っ  
てしまいがちですが、言われたこ  
どもは否定されたと自分の気持ち  
にふたをしてしまいます。「くや  
しかったのね」「悲しかったのね」  
とまずは受け止めてもらうことは  
こどもの安心につながります。「で  
も、おもちゃを放り投げるのはや  
めようね」など言いたいことはそ  
の後に伝えましょう。

## ②失敗を責めない

こどもが失敗したら、ついつい  
注意してしまいがちですが、こ  
どもは失敗したということに既に  
傷ついていきます。そこでさらに注  
意されると、次の挑戦に自信が持  
てなくなってしまうかもしれませ  
ん。「失敗してもいいんだ」と感  
じることでこどもは安心します。  
また、「どうしたらよかったかな」  
と失敗の原因を一緒に考えてあげ  
るのもよいでしょう。

## ③信頼し、尊重する

こどもを無条件に信頼し、尊重  
することが大切です。こどもがし  
てくれたことに素直に感謝の気持  
ちを伝えるなど、こどもとおとな  
が対等な関係を築くことはこども  
の尊重につながります。また、家  
庭内でこどもが自由に意見を言え  
る環境を作ることも効果的です。  
こどもが社会で自立して、まわ  
りの人と仲良く生きていけるよ  
う、できることから始めてみては  
いかがでしょうか。

こども家庭センター（TEL 82  
・3415）



## 福祉で働いたら井手町

## 「介護職員初任者研修」の受講料等が補助されることをご存じですか！？

井手町では、町内の福祉事業所で働くことを考えておられる方を応援するため、「介護職員初任者研修」の費用全額（上限10万円）を補助します。

### ○要件

資格取得後、1年以上継続して町内の事業所で働く方（①又は②に該当する方）

- ① 資格を取得してから、6か月以内に町内の福祉事業所に雇用され、その事業所で1年以上継続して就労する意思のある方
- ② 町内の福祉事業所に雇用され、6か月以上継続して雇用されている方で、資格取得後、その事業所で1年以上継続して就労する意思のある方

※補助対象者に在住要件はありません。井手町在住でない方も申請することができます。

○お問い合わせは、高齢福祉課（TEL 82-6165）まで





## ■宇治税務署からのお知らせ

# 確定申告について



ことができ、e・Tax(電子申告)で提出できます。

さらに、マイナポータル連携を利用していただくことで、給与所得の源泉徴収票や医療費、ふるさと納税などの情報が自動入力されるため、より簡単に確定申告を行っていただくことが可能です。

※国税庁確定申告書作成コーナーは次のQRコードかURLよりご覧ください。



<https://www.keisan.nta.go.jp/>

※マイナポータル連携の詳細は、次のQRコードかURLよりご覧ください。



<https://www.nta.go.jp/tax>

<https://www.nta.go.jp/tax/es/nozei/annai/index.htm>



※国税の簡単、便利なキャッシュレス納付の詳細は、次のQRコードかURLよりご覧ください。

[es/etsuzuki/mynumberinfo/mynapo.htm](https://etsuzuki/mynumberinfo/mynapo.htm)

また、国税の納税手続きについてもオンラインで完結できます。個人の方には特に、事前に届出をした預貯金口座から、振替日に口座引落しにより納付できる「振替納税」がおすすめです。

申告書等を書面で提出する際には、申告書等の正本(提出用)のみを提出(送付)していただきますよう、お願いします。

◎「確定申告書等作成コーナー」からe・Taxにより税務申告を行う方法のうち、税務署が本人確認を行った上で発行するIDとパスワード(ID・パスワード方式)については、令和7年10月1日から新規発行を停止しています。初めてe・Taxで申告される方はマイナンバーカードを利用した申告方法(マイナンバーカード方式)を御利用下さい。

なお、作成した確定申告書を書面で提出される場合は、「大阪国税局業務センター阪神分室」へ郵送してください。郵送先:〒661-8521 兵庫県尼崎市若王寺3丁目11番46号 大阪国税局業務センター阪神分室

◎国税庁・国税局・税務署では、税務行政のデジタル化における手続きの見直しの一環として、申告書等の控えに収受日付印の押なつを行っておりません。

申告書等を書面で提出する際には、申告書等の正本(提出用)のみを提出(送付)していただきますよう、お願いします。

◎「確定申告書等作成コーナー」からe・Taxにより税務申告を行う方法のうち、税務署が本人確認を行った上で発行するIDとパスワード(ID・パスワード方式)については、令和7年10月1日から新規発行を停止しています。初めてe・Taxで申告される方はマイナンバーカードを利用した申告方法(マイナンバーカード方式)を御利用下さい。

※既に「ID・パスワード方式」の届出をされている方は、引き続き「ID・パスワード方式」をご利用いただけます。なお、今後の「ID・パスワード方式」に関する対応については、改めてご案内することを予定しています。

※e・Taxをご利用いただくために必要な「利用者識別番号(半角16桁の番号)」の新規取得やe・Taxへのログインは、引き続き可能です。

◎確定申告に関するお問い合わせは、国税相談専用ダイヤル(Tel0570・00・5901)にお問い合わせください。

※音声案内に沿って、「0(確定申告)」を選択してください。

## ■来署される方へ

宇治税務署では、令和7年分の確定申告会場を次のとおり開設します。

「開設場所」宇治税務署(宇治市大久保町井ノ尻60・3)

「開設期間」2月16日(月)～3月16日(月)

「受付時間」午前8時半～午後4時(相談は午前9時から)

「入場方法」

①LINEを通じたオンライン事前予約に関する



る詳しい方法は次のQRコードをご覧ください。



②当日配布する入場整理券配布枚数に限りがございます。配布終了次第、相談受付を終了させていただきます。

### 「持ちもの」

- ①スマートフォン
- ②マイナンバーカード
- ③マイナンバーカード取得時の2つのパスワード
- ・利用者証明用電子証明書の暗証番号（4桁の数字）
- ・署名用電子証明書の暗証番号（6～16桁の英数字）
- ④源泉徴収票など申告に必要な書類、本人確認書類、前年分の申告書の控え、利用者識別番号などの通知（お持ちの人）、筆記用具、電卓など
- 土・日・祝日は開設しておりません。ただし、3月1日（日）に限り、休日も開設します。
- 還付申告をされる方など、令和8年2月13日以前に税務署での申告相談を希望される方は、通常窓口での対応となりますので、LINEもしくは電話を通じて事前予約が必要となります。なお、電話でのお問い合わせが多くなることが予想されますので、LINEを通じてオンライン事前予約をお勧めします。

望される方は、通常窓口での対応となりますので、LINEもしくは電話を通じて事前予約が必要となります。なお、電話でのお問い合わせが多くなることが予想されますので、LINEを通じてオンライン事前予約をお勧めします。

○スマートフォンを中心とした申告書の作成・送信を行っていますので、スマートフォンをお持ちの方は必ずご持参ください。また、マイナンバーを利用して作成・送信しますので、マイナンバーカードをお持ちいただき、マイナンバーカードのパスワード2つ（利用者証明用電子証明書の暗証番号（数字4桁）、署名用電子証明書の暗証番号（英数字6～16桁）も併せてご用意ください。

※お持ちでない方は、当日、確定申告会場での申告書の作成ができないこともあります。

○来署の際は、税務署の駐車場（障がい者用駐車場を除く）は、ご利用いただけません。約500m西に臨時駐車場がありますが、駐車台数に限りがありますのでできるだけ公共の交通機関をご利用下さい。

○会場では、原則として自分でスマートフォン・パソコンの操作をお願いしております。

■宇治税務署の位置図

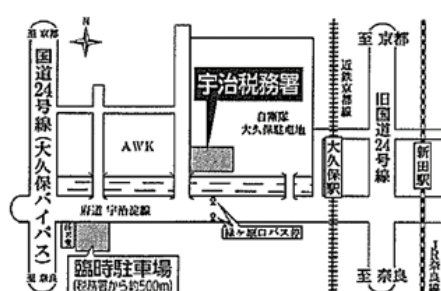

従来の「確定申告書用紙」の送付に代えて、申告に必要な情報を記載した「確定申告のお知らせ」は、通知書が送付される場合があります。申告相談を希望される方は、送付されたはがき又は通知書をご持参のうえ、確定申告会場へお越しください。

開設期間	会 場	開設時間等
2月3日（火）～2月4日（水）	城陽市立福祉センター	相談受付時間：午前9時～午後3時  開設時間：午前9時半～正午 午後1時～午後4時
2月4日（水）～2月6日（金）	木津川市山城総合文化センター（アスピアやましろ）	
2月9日（月）～2月10日（火）	八幡市文化センター	
2月10日（火）・2月12日（木）	京田辺市コミュニティホール	

○税理士等による申告相談を無料で行います。

○宇治税務署の管轄地域にお住みの方は、どちらの会場でもご利用いただけます。

○当日配布する入場整理券については、配布枚数に限りがございます。配布終了次第、相談受付を終了させていただきます。

### ■税務署以外の申告相談会場の案内

※各会場とも「住宅借入金等特別控除」や「土地・建物・株式等を売却された所得」や「贈与税」に関する相談は行っておりません。

### ■医療費控除を受ける場合は「医療費控除の明細書」の添付が必要です

来場の際には、ご自宅で作成した「医療費控除の明細書」を持参してください。（医療費の領収書はご自宅で5年間保管してください。）

「医療費控除の明細書」は、国税庁ホームページよりダウンロードできます。

<https://www.nta.go.jp/>



# 井手町職員採用試験のご案内

令和7年度井手町職員採用試験（令和8年4月1日採用）を次のとおり実施します



井手町役場は、令和5年7月に新庁舎に移転しています。

財政状況は良好な水準を維持しており、令和6年度の経常収支比率は府内トップとなっています。



男女ともに仕事と育児を両立できる職場づくりを進めており、令和6年度の男性の育児休業取得率は100%です。

## ■今回の試験の特徴

- ▶ 「事務職」「技術職」「保育士」の試験を実施します。
  - ・「事務職」は35歳まで、「技術職」は40歳まで、「保育士」は45歳まで受験可能。
- ▶ インターネット申込を受け付けます。【新規】
  - ・希望者はインターネットにより申込を行うことができます。（郵送・持参による申込も可能）
- ▶ 「技術職」「保育士」はより受験しやすい試験を実施しています。【継続】
  - ・「教養試験」の代わりに「職務能力試験」を実施。  
職務能力試験→ 公的部門の職員としての職務遂行に必要な能力を問う試験であり、基礎的な内容が出題されるため、**特別な対策や勉強は不要です。**



## 試験実施職種、人員及び受験資格

職 種	人 員	受 験 資 格
事 務 職	若干名	平成2年4月2日から平成20年4月1日までに生まれた方（令和8年4月1日現在における年齢が18歳～35歳の方）で、学校教育法による高等学校を卒業した方又はこれと同等程度の学力を有する方
技 術 職	若干名	昭和60年4月2日から平成20年4月1日までに生まれた方（令和8年4月1日現在における年齢が18歳～40歳の方）で、学校教育法による高等学校を卒業した方又はこれと同等程度の学力を有する方
保 育 士	若干名	昭和55年4月2日以降に生まれた方（令和8年4月1日現在における年齢が45歳以下の方）で、保育士の資格を有する方（令和8年3月末日までに資格取得見込みの方を含む。）

第1次  
試験日

令和8年

1月25日（日）

受付期間

令和8年1月14日（水）まで

詳しくは、町のホームページをご覧ください。

井手町 職員募集

検索



井手町 HP

お問い合わせ先

総務課

（採用試験担当 TEL 82-6161）





# 自動車急発進防止装置 取付費用を補助します

町内に居住している満70歳以上の方に対して、交通事故の防止や事故時の被害軽減を図るため、所有する自動車への急発進防止装置の取付に係る費用の一部に対して補助を行います。（ただし、急発進防止装置を取り付けた日から1年以内とします。）



井手町自動車急発進防止装置取付費用補助のサイト



## 【対象者】

次のすべてに該当する方。

- ① 町の住民基本台帳に記載されている方であり、申請時において満70歳以上の方。
- ② 非営利かつ自ら使用する目的で補助の対象となる自動車へ急発進防止装置を取り付けた方。
- ③ 自動車運転免許証を所有している方。
- ④ 取付業者で取り付けをした方。

## 【補助金の額】

急発進防止装置の取り付けに要した費用の2分の1を乗じて得た額（百円未満の端数が生じたときは切り捨て）以内とし、2万円を上限とします。

## 【申請に必要なもの】

次の①～⑦の書類を用意し、高齢福祉課にて申請を行ってください。

- ① 井手町自動車急発進防止装置取付費補助金交付申請書

② 補助対象経費の内訳が明記されている領収書の写し

※改造の箇所及び経費を

明らかにしたもの

③ 取り付け箇所の写真

④ 有効期限内にある運転免許証の写し及び自動車検査証の写し

⑤ 井手町自動車急発進防止装置取付費補助金交付請求書

⑥ 補助金振込口座の分かるもの（預金通帳）

⑦ 印鑑

※①および⑤については、町ホームページからダウンロードしていただくか、窓口にてお渡しすることができま

す。  
お問い合わせは、高齢福祉課（Tel 82・6165）まで。

## 急発進防止装置

自動車の停止時又は徐行時において、アクセルペダルが急激に踏み込まれた際に急発進を抑制し、若しくはアクセルペダルとブレーキペダルが同時に踏み込まれた場合にブレーキ操作が優先される装置。

# 令和8年4月から 「プラスチック資源」の 回収が始まります

分別方法がこのように変わります

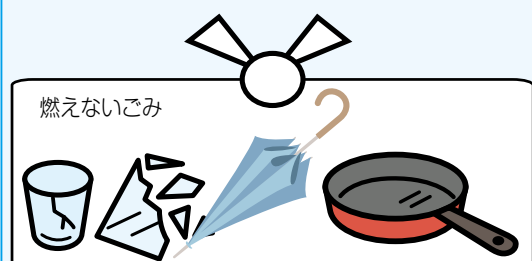

令和8年4月から

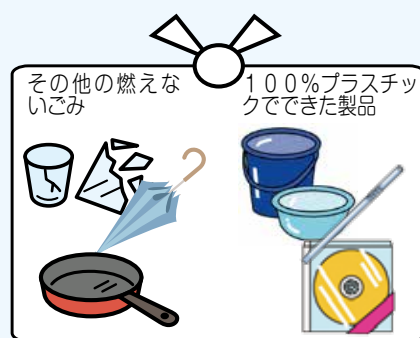
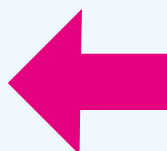

現在（令和8年3月まで）



井手町では、資源循環の取組としてプラスチックのリサイクルを推進するため、これまで分別収集していた「プラマーク容器包装」と、その他ごみに含まれている「100%プラスチックでできた製品」を一括して「プラスチック資源」として回収します。ご協力を願います。

## ☆どんなものが対象なの？ どうやって出すの？

次の4点すべてを満たすものです。

- ①「不用になった100%プラスチックでできた製品
- ②一辺の長さが50センチ未満
- ③厚み5ミリ未満
- ④45Lのごみ袋に入るもの

現在の「プラマーク容器包装」と同じ袋に入れ、一緒に出してください。



## 100%プラスチック製品が対象です

バケツやプランターなどの屋外用品  
かごなどの収納用品



保存容器や食器などの台所用品

歯ブラシやコップなどの洗面用具



定規やファイルなどの文具事務用品

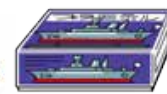

ブロックなどのおもちゃ

・・・など

### ーお願いー

- ※ ビニールひもなども長さ50cm未満に切ってください。
- ※ ごみ袋のサイズは問いませんが、排出できるごみの大きさの目安として「45Lのごみ袋に入るもの」としています。
- ※ 簡単な水洗いで汚れが落ちるものは水洗いすればOK。値段シール等もはがせるものはがし、はがせないものはそのまま出しても構いません。



### ☆気を付けることは？

以下のものは出せません。

- × 金属製のネジや部品が付いているもの（安全に取り外せる場合は、取り外すと出していただけます。）
- × 粘着物の付いているもの（ビニールテープなど）
- × 小さく圧縮できないもの（ビーズクッションのビーズ等）
- × 繊維類・ゴムやシリコン
- × 強化プラスチック（自動車部品・テニスラケットやヘルメット等）

また、けがや火災、工場設備故障の原因となる危険なものも出さないでください。

- × 家電製品・ライターや
- × 刃物・医療器具等
- × バッテリー等



## 説明会を開催します

「プラスチック資源」の回収に関して、次の日程で説明会を開催します。

1月26日 午後7時～	山吹ふれあいセンター
1月27日 午後7時～	多賀小学校

お問い合わせは、  
産業環境課（Tel 82-6168）まで

### ☆プラスチック資源の見分け方フロー

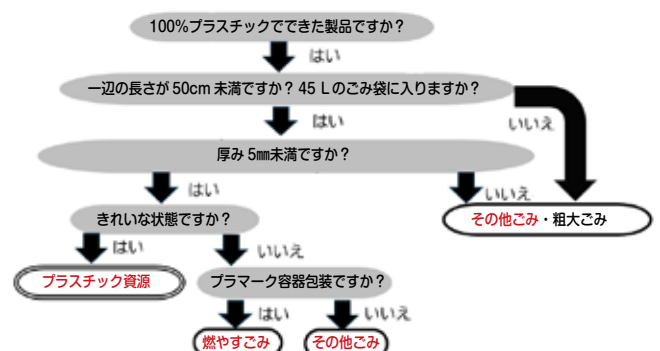

# 井手町社会福祉協議会からのお知らせ

井手町社会福祉協議会についてもっと詳しく知りたい方は新しくなった  
ホームページもぜひご覧ください。 <https://ideshakyo.jp/>



IDECA 運行時間 平日午前 9 時～午後 4 時  
町内の移動にご利用ください！

ご予約は Tel 82-3901 まで

② 予約は利用前日午後 4 時締切

(土曜・日曜・祝日除く)



しきちゃん

## 福祉有償運送ボランティアさん 募集！

歩行が困難な方のために、福祉車両で病院等に送迎していただける方を募集しています。

普通自動車免許をお持ちの方は、運転者講習を 2 日間受講していただきます。講習開催日は、下記のとおりです。

【日時】3月7日(土) 午前9時～午後5時

3月8日(日) 午前9時～正午

【場所】木津老人福祉センター

(京都府木津川市木津川端 19)

※交通費・テキスト代は、井手町社会福祉協議会で負担いたします。

【申込】2月13日(金) まで

【問合せ】井手町社会福祉協議会 (Tel 82-3901)

## 地域福祉推進員 研修・交流会 開催！

年 1 回、井手町内の地域福祉推進員が一堂に会する機会です。地区を越えて交流しましょう！

【日時】1月25日(日)

午後1時半～3時半(受付開始：午後1時)

【場所】老人福祉センター玉泉苑

【内容】①レクリエーション(棒倒しゲーム等)

②意見交換、情報交換

【対象】井手町地域福祉推進員

【参加費】無料

【申込】1月19日(月) までに、各地区代表者へお申込みください。

【問合せ】井手町社会福祉協議会 (Tel 82-3901)

申込	行事	日時	場所	参加費
◎	生き生き体操教室(概ね 70 歳以上) ■講師=今西啓員先生	1月28日(水)	玉泉苑	無料
		2月 4日(水)	賀泉苑	
送迎 ◎	山吹体操クラブ・健康相談(65 歳以上) ■講師=山根光子先生	1月15日(木)	賀泉苑	無料
		2月 5日(木)	玉泉苑	
		2月12日(木)	賀泉苑	
◎	生き生きサロン ニュースポーツ(65 歳以上)	1月16日(金)	玉泉苑	200 円
	生き生きサロン 警察音楽隊(65 歳以上)	2月20日(金)	自然休養村管理センター	200 円
◎	ほのぼのサロン	1月13日(火)	玉泉苑	200 円
		2月10日(火)		
	Happy カラオケサロン(65 歳以上)	1月 6日(火)	玉泉苑	200 円
		1月27日(火)		
		2月 3日(火)		
	心配ごと相談 ▼人権相談・消費生活相談も同時開催 ▼1月19日は行政相談も行います	1月19日(月)	賀泉苑	無料
		2月 2日(月)	玉泉苑	
		2月16日(月)	賀泉苑	
◎	弁護士による無料法律相談	1月26日(月)	玉泉苑	無料
		2月16日(月)		

◎は申込・事前予約が必要なもの / ( ) 内は対象者 / 詳細はホームページまたは下記までお問い合わせください

【申し込み・問い合わせ先】 井手町社会福祉協議会 Tel 82-3901 FAX82-3642



## 井手玉川大学第6回講座のご案内

社会教育課 (Tel 82-6300)

井手玉川大学第6回講座を下の要領で実施します。

**日時** 1月20日(火) 午後1時半～3時

**会場** 山吹ふれあいセンター 会議室

**内容** 講演 演題 『新春落語 井手玉川寄席』  
～笑いは健康の源・笑う門には福来る～  
講師 笑福亭 伯枝さん



### 町バス運行計画

【行き】(井手コース) JR玉水駅前 → いづみ人権交流センター → 元フラワーショップ前

12:25 12:29 12:31

→ 井手小学校前 → 三軒坂下(奥玉川橋) → 会場着

12:33 12:35 12:38

(多賀コース) ワダヘアサロン前 → ワタキューセイモア前 → 多賀小前 → 元J Aスタンド前

12:55 12:59 13:01 13:03

→ 元養鶏場前 → 岩倉橋 → 南部公民館前 → 石山踏切前 → 会場着

13:05 13:07 13:10 13:12 13:15

【帰り】井手地区・多賀地区一度に乗っていただいて、(井手) ⇒ (多賀) の順で運行します。

## 井手玉川大学閉講式・第7回講座のご案内

**日時** 2月17日(火) 午後1時半～3時

**会場** 山吹ふれあいセンター 会議室

**内容** ・閉講式  
・講演 演題 「食べる色彩学」  
～元気の素は“色”にある～  
講師 カラトリエ代表 色彩講師 辻井 裕美さん



**町バス運行計画** 第6回講座と同じ

## 国民年金Q&A

Q. 国民年金は、どのようなときに届出が必要になりますか？

A. 国民年金は、国内に住む20歳以上60歳未満のすべての人が加入しなければなりません。国民年金の届出は年金加入時だけでなく、結婚や就職、退職など被保険者の種別が変わったときなどにも必要です。

〈被保険者資格取得届〉

・会社を退職したとき

60歳までに退職し、厚生年金保険や共済組合の被保険者でなくなったとき

※20歳になると日本年金機構から「基礎年金番号通知書」「国民年金加入のお知らせ」「国民年金の加入と保険料のご案内」など国民年金加入に関する書類が送付されます。今後就職や退職など年金に関する様々な手続きには同封しております「基礎年金番号通知書」の基礎年金番号が必要となりますので大切に保管しておいてください。

〈被保険者種別変更届〉

・配偶者が退職したとき

配偶者が退職し、会社員や公務員などの被扶養配偶者でなくなったとき(配偶者が65歳に達して第2号被保険者でなくなったときを含む)

・被扶養配偶者でなくなったとき

収入が増え、会社員や公務員などの被扶養配偶者でなくなったとき

〈被保険者資格喪失届〉

・会社を退職したとき

国民年金に加入していたが、厚生年金保険の適用事業所などに就職し、厚生年金保険や共済組合の被保険者になったとき

就職や60歳までの退職、結婚などによる国民年金の氏名及び種別の変更などの各種届出については、変更がありましたら速やかに届出させていただきますようお願いいたします。

お問い合わせは住民福祉課まで (Tel 82・6164)



# 子育て支援カレンダー



## 子育て支援センターって？

親子で一緒に遊んだり、育児の情報交換や相談ができる場所です。自由に気軽に遊びに来てください♪

【場所】井手町井手玉ノ井 48-2 【TEL】0774-82-2232

【対象】井手町在住・在勤の、就学前の子どもと保護者

【開設日】月曜日～金曜日（祝日等を除く）

【受付時間】午前8時半～午後5時（イベントの予約やその他のお問い合わせ等）

【利用時間】①午前9時半～正午②午後2時～4時

※各時間の利用人数は15人までです。

※「おもちゃ図書館」以外のイベントがある日の午前中はセンターへの来所や電話相談のご利用はできません。

【その他】毎月の予定や、詳しい情報に関してはこちらのQRコードから「子育て支援センターだより」をご確認ください。



### おもちゃ図書館

【内容】おもちゃ・図書の貸出

【対象】井手町在住・在勤の方

【利用料】無料

【貸出数】1家庭につき1つ

【貸出期間】貸出日より2週間

### すくすくクラブ

【内容】未就園児対象の親子クラブ

【対象】1歳半～就園前まで

【定員】7組程度（申込制）



## 1月

	日時	内容	場所・備考
15日(木)	午前10時～正午	すくすくクラブ	※申込制
20日(火)	午前10時～正午	おもちゃ図書館	
29日(木)	午前10時～正午	すくすくクラブ	※申込制
2月			
12日(木)	午前10時～正午	すくすくクラブ	※申込制

※場所の記載のないものは、全て「子育て支援センター」で行います。

## ●一時預かり「いちごぐみ」の利用について

お仕事や冠婚葬祭、リフレッシュなどのために一時預かりを行っています

【利用時間】平日 午前8時半～午後4時半 土曜 午前8時半～正午

【利用料金】一日 2000円 半日 1000円 給食費 250円

利用の際には事前の面談と予約が必要です。その他詳細については子育て支援センター（Tel 82-2232）までお問合せください。

消防署から  
お知らせ

## 1月26日は文化財防火デー (文化財防火週間 1月20日(火)～1月26日(月))

昭和24年1月26日に日本最古の壁画が描かれた法隆寺金堂が焼損し、その後も文化財の焼損が相次いだことから、昭和30年に1月26日を「文化財防火デー」と定め、全国的に文化財防火運動を展開しています。

文化財は、私たちの祖先が今日まで残してくれた国民共通の財産です。その貴重な文化財を火災などの災害から守るためには、日頃から防火・防災意識を持ち、関係者だけでなく地域のみなさんとの連携・協力があるてこそ守れるものです。

文化財の火災は、放火や周囲からの飛び火によるものが多いという特徴があります。神社やお寺など文化財付近での、たき火やタバコの投げ捨ては大変危険なのでやめましょう。

大切な文化財を火災から守るため皆様のご協力をお願いします。

お問い合わせ

京田辺市消防署 井手分署 (Tel 82-3000)

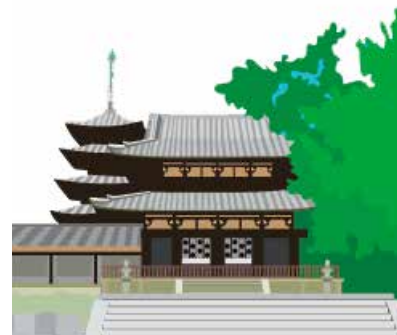



# いづみ児童館情報

いづみ児童館 (Tel 8 2-4 1 1 2)

行 事	日 程
お楽しみ会 ・焼きいもパーティー	1月15日(木) 午後4時40分～5時 ※4時からの学習会にも参加をお願いします。
スポレク ①写真立て作り ②スクラッチアート	①1月17日(土) 午前10時～11時半 ②1月24日(土) 午後1時半～2時半
英語で遊ぼう ・英語でカルタ遊び	1月17日(土) 午後3時～4時半
パソコン教室 ・プログラミング	1月24日(土) ①午前10時～11時 ②午前11時～正午
ヒップホップダンス教室 ①ステップ練習 ②舞台発表練習(舞台発表出演予定者のみ)	1月31日(土) ①午後3時～3時45分 ②午後3時50分～4時35分
工作教室 ①ミニタオルでポーチ作り ②イースターバスケット	①1月31日(土) 午前10時～11時半 ②2月7日(土) 午前10時～11時半
和太鼓教室 ・演奏練習	①1月31日(土) 午後1時半～3時 ②2月7日(土) 午後1時半～3時



★行事の参加対象者はすべて小学生です。

★各行事に参加する場合は、上ぐつ・お茶・タオルを持ってくるください。

★ヒップホップダンス教室および和太鼓教室は、動きやすい服装で参加してください。

★行事によっては、定員を設けたり、参加費が必要な場合があります。

## 【井手町文化祭(11月1日・2日)】

・1日・2日…唐揚げの販売、スーパーボールすくい ・2日…舞台発表(ヒップホップダンス)



唐揚げの販売 多くの来場者が来てくれました。



スーパーボールすくい 何個すくえるかな??



ヒップホップダンス教室の舞台発表では、練習の成果を発揮し笑顔で元気良く踊ることができました

## ◎ 自由来館・体育館遊びについて

・自由来館は、学校から一度帰宅して児童館に来るようにしてください。

・体育館遊びは、学習終了後から午後4時半まで利用することができます。

人権問題の解決を  
みんなの手で

人権について考えよう！

令和7年度

## 人権擁護啓発ポスターコンクールの作品から



京都人権啓発推進会議では、京都府内の小学校・中学校・義務教育学校・高等学校・特別支援学校及び外国人学校で学ぶみなさんに、人権をテーマとしたポスターの制作を通じて基本的人権について理解を一層深め、人権尊重の精神を養う機会としていただくため、人権擁護啓発ポスターコンクールを開催しています。令和7年度人権擁護啓発ポスターコン

クールより、井手町の入選者の作品を紹介します。

作品から伝わってくる人権に対する純粋な気持ちにふれることにより、一人ひとりの心に訴えて、『人権の芽』を大きく育て、すべての人々の人権が尊重され相互に共存し得る平和で豊かな社会を築きましょう。

### 令和7年度人権擁護啓発ポスターコンクール入選作品



井手小学校4年  
かみしま けん と  
上島 賢人 さん 優秀賞



井手小学校4年  
はしの ゆま  
星野 唯舞さん 優秀賞



井手小学校1年  
いちかわ あまね  
市川 彩葉音さん 佳作



井手小学校3年  
ふくなが みこ  
福永 望心さん 佳作



井手小学校6年  
にしじま りん  
西島 凜さん 佳作

## 【パソコン教室】

### 《ゆっくり学べるパソコン教室》パソコン基礎講座

日 時 / 2月3日・10日・17日・24日 各火曜日、午後1時～3時半

内 容 / AIを利用した「文字入力的基础」「文章作成」などを学習します。

対 象 / 60歳以上の井手町在住者

場 所 / いづみ人権交流センター パソコン室

持ち物 / 筆記用具、テキスト代(300円、初回のみ)

定 員 / 各5人(定員を超えた場合は抽選を行い、抽選もれの方にのみ連絡します。)  
※受講希望者が2人未満の場合は、講座の開催を中止する場合があります。

申込み / 1月30日(金)までに、いづみ人権交流センターへお申込みください。

\*お問い合わせは、いづみ人権交流センター(Tel 82-3380)まで



Q 詳細は  
R コード  
こちらの

### 戸籍・住民票等の「本人通知制度」にご登録を！

町が、戸籍や住民票等の証明書を代理人や第三者に交付した場合に、交付した事実をお知らせする「事前登録型本人通知制度」の登録申請の受付は、住民福祉課、また、いづみ人権交流センター(取次ぎ)でも行うことができます。

◇ 登録できる人…井手町に住民登録または戸籍がある人(以前に井手町に住民登録または戸籍があった人を含みます)

◇ 登録に必要な書類…運転免許証やパスポート、マイナンバーカード等本人確認書類

\* 詳しくは、住民福祉課(Tel 82-6164)までお問い合わせください。



# いづみまなび教室情報 【イベント】

行 事	日 程	内 容	持ち物等
<b>大 正 琴</b> 対象：60 歳以上の井手町在住者	1月23日(金) 午前10時～11時半 2月13日(金) 午前10時～正午	未経験者・初心者を対象に楽しく学びます。 【講師】 大西 いつ子 さん	大正琴、楽譜 ※初めのうちは先生から借りることもできます。
<b>太 極 拳</b> 対象：16 歳以上の井手町在住または在勤者	1月23日(金) 2月13日(金) 午後1時半～3時	未経験者・初心者を対象に楽しく学びます。 【講師】 森田 栄子 さん	運動のできる服装、上履き、飲み物
<b>ペ ン 習 字</b> 対象：16 歳以上の井手町在住または在勤者	1月13日(火) 1月20日(火) 2月 3日(火) 午後1時半～3時半	いろいろな字を練習します。初心者が対象です。 ※1月13日、2月 3日の教室は、 【講師】 大見 美鈴 さんをお迎えして開催します。	筆ペンまたは筆
<b>手 芸 教 室 ①</b> 対象：60 歳以上の井手町在住者	1月22日(木) 1月29日(木) 午後1時半～3時半	毛糸のかわいい巾着袋 【講師】 中村 さゆり さん	[持ち物] かぎ針、とじ針、毛糸2玉 [参加費] 無料 [定 員] 10名(参加者多数の場合、抽選。抽選もれの方のみに連絡) [締 切] 1月15日(木)
<b>手 芸 教 室 ②</b> 対象：60 歳以上の井手町在住者	2月16日(月) 午前10時～午後3時 ※お昼休憩 正午～午後1時	折敷(おしき)(和風トレイ)【木工】 【講師】 吉田 奈津子 さん	[持ち物] 汚れてもよい服装、エプロン [参加費] 500円(当日徴収) [定 員] 5名(参加者多数の場合、抽選。抽選もれの方のみに連絡) [締 切] 2月13日(金)
<b>人 権 学 習</b> 対象：16 歳以上の井手町在住または在勤者	1月23日(金) 午前11時半～正午 午後3時～3時半	DVD を視聴して人権について学習します。	
<b>いづみふれあい学級 (第6回)</b> 対象：16 歳以上の井手町在住または在勤者	2月12日(木) 午後1時半～3時	【講演会】 異文化交流 「オーストリアと日本の文化交流」 【講師】 フィアターラ パトリック さん	[締 切] 2月5日(木)
<b>いこいの場サロン</b> 対象：16 歳以上の井手町在住または在勤者	1月26日(月) 午前10時～正午	季節に応じたデコレーションや編み物などを参加者同士で教えあいながら作り上げます。	

※お問い合わせ・お申込みはいづみ人権交流センター (Tel 8 2 - 3 3 8 0) まで

## 令和 8 (2026) 年度 「高齢者サークル」へのお誘い

「高齢者サークル」は、高齢者自身がこれまでの経験を生かして新しい知識や技術を学び合う場を設け、共通の趣味をもった友が相寄り、生活に生きがいを生み出すことをねらいとしています。

本町では、右のとおり、10ジャンル、13グループ、約160名の方々が参加されています。＜令和7(2025)年9月末現在＞

新たにサークルへの加入を希望される方や詳細についてお知りになりたい方は、社会教育課 (Tel 8 2 - 6 3 0 0) までお問い合わせください。



No.	ジャンル名	グループ名	代表者
1	絵画	翔の会	脇田 武勝
2	華道	高齢者華道サークル	石田 頼子
3	囲碁	囲碁	宮川 晃
4	踊り	房美会(多賀・玉水)	難波 洋子
5	ゲートボール	ゲートボール同好会	西澤 武
6	カラオケ	①石垣カラオケクラブ	西島 栄治
		②水無カラオケ同好会	東五十川 道夫
		③カラオケ同好会多賀	川野 操
		④上井手壮寿会カラオケサークル	柴田 功
7	茶道	山吹茶道会	宇田 康子
8	グラウンドゴルフ	グラウンドゴルフ同好会	中坊 清和
9	詩吟	井手町詩吟同好会	寺田 晃
10	郷土	井手の文化と歴史を知る会	西川 弘子

※井手町文化協会及び井手町スポーツ協会加盟団体を含む。  
※No.5「ゲートボール同好会」は現在活動休止中です。

# おしらせ



## Information

### 「救命講習会開催のお知らせ」

▽日時／2月4日（水）午前9時～正午

▽場所／京田辺市消防署井手分署会議室

▽定員／5名程度

▽参加費／無料

▽受付期間／お申し込みは開催日の2日前まで

＊お問い合わせは、京田辺市消防署井手分署（TEL 82・3000）まで。

### 「献血のお知らせ」

1月1日～2月28日は「私たちの献血」キャンペーン期間です。

全国各地にある献血ルームで、献血をすることができますが、井手町では下記の日時で献血を実施します。

皆さん、この機会に献血しませんか。

▽日時／1月23日（金）午前10時～正午

▽場所／井手町役場（受付＝山吹ふれあいセンター1階）

＊お問い合わせは、保健センター（TEL 82・3385）まで。

### 「証明書のコンビニ交付サービス停止日のお知らせ」

証明書（住民票・印鑑登録証明書）のコンビニ交付サービスは、2月6日（金）午後11時～2月9日（月）午前6時まで、システムメンテナンスのため停止します。

停止期間中は、証明書の発行ができませんのでご注意ください。

＊お問い合わせは住民福祉課（TEL 82・6164）まで。

### 「弥勒会からのお知らせ」

高齢者の社会参加を図り、生きがいと健康づくりを推進するため、集いの場を設けています。今回は、パズル・ピックの正式種目となっている「ボッチャ」です。

目標の白いボールに、赤と青の



ボールを近づけることを競います。

はじめての方でもお気軽にお越しいただける催しです。

ご自宅付近まで送迎します。ご参加をお待ちしています。

### 「おやじの生きがい活動」

▽日時／1月14日（水）午後1時頃～3時半頃まで

▽参加費／400円

▽場所／山吹ふれあいセンター

▽対象／60歳以上の男性の方

▽持ち物／お茶（水分補給用）

### 「高齢者生きがい活動」

▽日時／1月16日（金）・30日（金）午後1時頃～3時半頃まで

▽参加費／400円

▽場所／山吹ふれあいセンター

▽対象／60歳以上の男性の方

▽持ち物／お茶（水分補給用）

※感染対策のためマスクの着用をお願いいたします。

※お問い合わせ、申し込みは、弥勒会（090・7883・3478）まで

## スポーツ

### 「第20回井手町マラソン大会・第34回ジョギング大会」

▽日時／1月18日（日）午前8時半～正午

▽場所／井手町役場周辺道路

※お問い合わせは、井手町スポーツ協会（社会教育課内 TEL 82・

6300）まで

## 講座・教室

### 「健康教室」

▽日時／1月22日（木）午前10時～11時半

▽持ち物／タオル・健康手帳（持っている方のみ）・飲み物

▽場所／いづみ人権交流センター

▽対象／60歳以上の町内在住者

＊お問い合わせは、いづみ人権交流センター（TEL 82・3380）まで

### 「日本語教室」

▽日時／1月17日（土）・31日（土）午後1時半～3時

▽場所／いづみ人権交流センター

＊支援者も募集しています。

＊お問い合わせは、社会教育課（TEL 82・6300）まで

## 健康

### 「介護予防事業」

《脳トレ教室ひまわり》

▽日時／1月14日（水）・28日（水）午後1時半～3時

▽場所／賀泉苑

▽日時／1月21日（水）・2月4日（水）午後1時半～3時

▽場所／いづみ人権交流センター





▽対象／65歳以上の方（ボランティアを含め、予防ゲームや脳トレに興味のある方は年齢関係なく参加可能）

▽持ち物／お茶（水分補給用）

▽費用／無料

・申し込みは不要です

・この教室では認知症のことや介護などの相談も受け付けてます。

＊お問い合わせは、地域包括支援センター（TEL 82・3690）まで



## 【ひまわりカフェ】

▽日時／1月15日（木）午後2時～3時

3時

▽場所／JR玉水駅前休憩所さくら

＊認知症やもの忘れについて気軽に話すことができる集まりです。

＊お問い合わせは、地域包括支援センター（TEL 82・3690）まで



## 子育て

### 【乳幼児健康診査】

《1歳6カ月児健康診査》

▽日時／1月19日（月）

▽対象／R6・5・11～R6・7・15生まれ

▽受付／個別案内

《乳児健康診査》

▽日時／2月2日（月）

▽対象／（前期）R7・9・1～R7・11・1生まれ（後期）R7・2・4～R7・4・15生まれ

▽受付／個別案内

▽場所／保健センター

＊お問い合わせは、保健センター（TEL 82・3385）まで

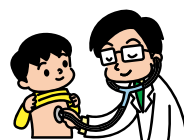

## 各種相談

【こころの相談室（カウンセリング）】

▽日時／2月5日（木）午前11時～午後1時50分

午後1時50分

▽場所／いづみ人権交流センター相談室

※こころの相談室は予約制です。

＊お問い合わせは、いづみ人権交流センター（TEL 82・3380）まで



### 【育児相談】

▽日時／1月14日（水）午前9時半～11時

▽場所／保健センター

※育児相談は予約制です

＊お問い合わせは、保健センター（TEL 82・3385）まで

### 【無料法律相談】

▽日時／1月26日（月）午後2時～4時

4時

▽場所／玉泉苑

※無料法律相談は予約制です

＊お問い合わせは、社会福祉協議会（TEL 82・3901）まで



【心配ごと相談・人権相談・消費者生活相談】

▽日時／12月15日（月）午後1時～4時

4時

▽場所／賀泉苑

▽日時／1月5日（月）午後1時～4時

4時

▽場所／玉泉苑

＊お問い合わせは、社会福祉協議会（TEL 82・3901）まで

※消費生活相談は、電話でも相談を受け付けております。相談専用番号（TEL 090・5889・5367）



# Jアラート全国一斉情報伝達試験の実施について

緊急時に備えての全国一斉の訓練放送です。

※放送の内容はメール配信サービスやテレホンサービス（0774-82-6320）

でもご確認いただけます。

**実施日時 2月6日（金）午前11時頃**

■防災行政無線の内容がメールで届く、メール配信サービスです。ぜひご登録を！

登録方法

- ①QRコードを読み取り、空メールを送信
- ②届いた返信メールの案内に従って登録
- ③登録完了メールが届きます



お問い合わせは  
安心・安全推進課（TEL 82・6170）



## 豊臣家の包丁人 木下 昌輝

屑として捨てられていた雉の内臓を使った汁、戦の前に即席のかまどで焼いた下魚の蒲鉾、秀吉と秀長の故郷の味…。豊臣家の天下統一の陰には、凄腕の料理人がいた！戦国時代の料理に光をあてた天下取り物語。



## 家じまいのススメ 上東 丙峻祥

人生は、早めの家じまいで、より軽やかに、豊かになる！不動産売却や名義変更、片づけのコツといった実務面から、心の整理や、業者・近所の人・家族とのコミュニケーションまで、家じまいの方法を丁寧に紹介する。



## おれたちはギロンする 安田 夏菜

“通行人C”キャラを自称する小6の陽太はある日、フリーマーケットの会場で、圧が強すぎる同い年の女の子、芽衣と出会う。そして、「寝ころんでいる親をまたぐのは是非か非か」を議論することになり…。



## ゆき 三浦 太郎

雪が積もった山の中、動物たちの足跡が見えてきた。静かな白銀の世界に、雪遊びをする子どもたちの歓声が聞こえてくる。村のにぎわいを通りすぎ、川を越えると一軒の家。その家の人は、トナカイのそりに乗って空へ…



【開館日】 火曜日・日曜日  
※休館日、行事等は状況により変更となる場合があります。  
【開館時間】  
4月～9月 午前10時～午後6時  
10月～3月 午前10時～午後5時

☆貸し出し冊数および期間  
図書は1人12冊・2週間  
雑誌は1人5冊・2週間  
視聴覚資料は1人3点・1週間  
☆1月・2月の休館日  
1月 13・19・26・29日  
2月 2・9・12・16・24・26日

☆1月・2月の出張貸出  
玉泉苑（毎週火曜午後1時30分～3時30分）  
1月 20・27日  
2月 10・17日  
賀泉苑（毎週水曜午前10時～正午）

☆新着資料の紹介 1月  
◎一般書  
「あの冬の流星」 朝倉 宏景  
「イオラと地上に散らばる光」 安壇 美緒  
「緑十字のエース」 石田 夏穂  
「アフター・ユー」 一穂 ミチ  
「白露」 今野 敏

「おにぎりずかん」 新井 洋行  
「はらぺこえびすのおしゅうがつ」 はらぺこめがね  
「ハグのうた」 おーなり由子  
「わすれぼんたくん」 柴田 ケイコ



※2月3日～8日まで蔵書点検のため休館します。  
☆1月・2月の図書館行事  
《冬のおはなし会》  
1月25日（日）  
《わくわくドキドキおはなしの時間》  
2月14日（土）  
いずれも午前11時～図書館絵本コーナー

1月 14・21・28日  
2月 11・18・25日  
子育て支援センター（おもちゃ図書館）  
1月20日（火）・2月17日（火）  
いずれも午前10時～正午

◎児童書  
「かざりましょう」 イヌイマサノリ  
「暗闇法廷」 下村 敦史  
「たとえば孤独という名の嘘」 菅田 哲也



# ごみ収集日程表（1月11日～2月）

ごみは、朝9時までに出示してください。

- ★ 燃やすごみ、その他ごみ、プラマーク容器包装、カン、ビン、ペットボトルは**透明・半透明の袋**に入れて出示してください。
- ★ 刈草も透明または半透明の袋で出示してください。刈枝は長さ50cm以下、太さ5cm以下にして、ひもで束ねて燃やすごみの日に出示してください。**ダンボール、紙袋等の中身が見えない袋では出さないでください。**
- ★ 粗大ごみは、収集日の1週間前までに産業環境課まで電話（Tel 82-6168）またはホームページより予約してください。（テレビ・冷蔵庫・冷凍庫・洗濯機・洗濯乾燥機・エアコンは家電リサイクル法、パソコンは資源有効利用促進法による回収の対象となるため除きます。  
詳しくは、井手町ホームページ「家庭ごみの分け方・出し方」をご覧ください。）
- ★ 古紙等（新聞、雑誌、ダンボール、紙パック、雑紙〈その他の紙類〉）ごとに分別のうえの収集は全地区毎週月曜日です。
- ★ 食品ロスの削減に努めていただくとともに、台所のごみは必ず水切りをしましょう。



「家庭ごみの分け方・出し方」

地区	区分	燃やすごみ	カン	ビン	ペットボトル	粗大ごみ	プラマーク容器包装	その他
北南水無	区	火・金曜日	2月5日	1月29日 2月26日	1月22日 2月19日	1月15日 2月12日	水曜日	火曜日
玉石高	区	月・木曜日	2月6日	1月30日 2月27日	1月23日 2月20日	1月15日 2月12日	水曜日	火曜日
上井手多賀全	区	火・金曜日	1月15日 2月12日	1月29日 2月26日	1月22日 2月19日	2月5日	水曜日	水曜日

※ごみ収集に関するお問い合わせは、産業環境課（Tel 82-6168）まで

## し尿収集日程

収集日	し尿収集区域番号	収集区域
1月30日・2月24日	⑤	西北河原、東北河原、南口、西北ノ代、北口、西北組、茶臼塚、新造、東北組、甚五郎谷
1月13日・2月3日 2月26日	⑦	西南組、東南組、立石、小弘、岩倉、馬場崎、上山田
1月16日・2月6日	⑩	内垣内、帽子田、下川、判ノ地、高橋、宮ノ後、蛇谷、栗岡、安堵山、起、佃、平山
1月20日・2月10日	⑫	里、玉ノ井、西高月、清水、栢ノ木、西山、新四郎山、西垣内、中垣内、東垣内、田村新田
1月23日・2月16日	⑮	川久保、北玉水、辻垣内、野畑、山田、南玉水、段ノ下、扇畑、浜田、柏原
1月27日・2月18日	②	阿弥陀寺、梅ノ木原、野神、北猪ノ阪、南猪ノ阪、宮ノ本、北溝、南溝、柴木田、下赤田



※ し尿収集日程に関するお問い合わせは、産業環境課（Tel 82-6168）まで

## ごみの分け方・出し方（粗大ごみ）

### 出せる物・出し方

- タンス ●机 ●テーブル ●コタツ ●椅子 ●自転車 ●ソファ
- ファンヒーター ●絨毯 ●ストーブ ●ベッド ●食器棚 ●マットレス など

※家電リサイクル法の対象品（テレビ、エアコン、洗濯機、冷蔵庫、冷凍庫）や、パソコンなどは回収できません。

※一世帯で一度に出すことができる粗大ごみは、3点までです。

※屋内等から粗大ごみを運び出すことはしません。

収集日の一週間前までに産業環境課（Tel 82-6168）へ、お申し込みください。井手町のホームページからもお申し込みできます。



# おめでとうございます

(11月11日から12月1日までの受付分・敬称略)

出生

婚姻

住所	赤ちゃん	届出人
井手	大西 沙那	弘貴
住所	夫	妻
多賀	佐保 仁	杉本 麻美
井手	野田 英佑	増山 弘美

## 公共施設電話番号一覧

名 称	電話番号	名 称	電話番号
市外局番 0774		市外局番 0774	
総務課	82-6161	保健センター	82-3385
安心・安全推進課	82-6170	地域包括支援センター	82-3690
企画財政課	82-6162	こども家庭センター	82-3415
税務課	82-6163	泉ヶ丘中学校	82-2070
住民福祉課	82-6164	井手小学校	82-2119
高齢福祉課	82-6165	多賀小学校	82-2112
保健医療課	82-6166	玉川保育園	82-2153
建設課	82-6167	多賀保育園	82-2225
産業環境課	82-6168	いづみ保育園	82-4160
上下水道課	82-6169	子育て支援センター	82-2232
会計課	82-6171	環境衛生センター	82-4651
議会事務局	82-6172	学校給食センター	82-3617
教育委員会 学校教育課	82-4333	まちづくりセンター椿坂	82-3838
教育委員会 社会教育課	82-6300	町立デイサービスセンター	99-4318
図書館	82-5700	老人福祉センター「玉泉苑」	82-3499
いづみ人権交流センター	82-3380 82-4112	老人福祉センター「玉泉苑」	82-5059
同和・人権政策課		京田辺市消防署 井手分署	82-3000
いづみ児童館		井手町役場 代表番号	82-2001

### 玉水駅前休憩所

営業時間 午前9時～午後4時半  
ランチタイム 午前11時～午後2時  
定休日 日曜・祝日

さくら

(Tel 0774-82-3174)



「カツカレー」

イートインで営業中です！

玉水駅前さくらでは、毎日手作りの日替わりランチ(600円)をご用意しています。ぜひ、ご賞味ください。お弁当をご希望の方は午前10時までにご予約ください。



発行：京都府綴喜郡井手町 編集：企画財政課

HP：https://www.town.ide.kyoto.jp/



## まちのカレンダー

(1月11日～2月10日)

月日	曜日	行 事
1/11	日	井手町消防出初式(午前10時～、泉ヶ丘中学校) 井手町二十歳のつどい(午後1時～、山吹ふれあいセンター)
12	月	成人の日
13	火	ペン習字教室(午後1時半～3時半、いづみ人権交流センター) 障がい者相談(午後1時半～4時、役場1階相談室・予約制) 無料塾いでやまぶき学習会・小学生(午後4時～5時、いづみ児童館)
14	水	育児相談(午前9時半～11時、保健センター・予約制) パソコン教室(午後1時～3時半、いづみ人権交流センター) 脳トレ教室ひまわり(午後1時半～3時、賀泉苑) 無料塾いでやまぶき学習会・中学生(午後5時～6時、いづみ児童館)
15	木	ひまわりカフェ(午後2時～3時、JR玉水駅前休憩所さくら) 無料塾いでやまぶき学習会・小学生(午後4時～、いづみ児童館) お楽しみ会(午後4時40分～5時、いづみ児童館) 無料塾いでやまぶき学習会・中学生(午後5時～6時、いづみ児童館)
16	金	
17	土	IDE ゆうゆうスポーツクラブ(午前9時半～、町内) スポレク(午前10時～11時半、いづみ児童館) 日本語教室(午前10時～11時半、いづみ人権交流センター) 英語で遊ぼう(午後3時～4時半、いづみ児童館)
18	日	井手町マラソン大会(午前8時半～正午、井手町役場周辺コース)
19	月	1歳6カ月児健康診査(受付時間は個別案内、保健センター) 心配ごと相談・人権相談・消費生活相談(午後1時～4時、賀泉苑) 無料塾いでやまぶき学習会・中学生(午後5時～6時、いづみ児童館)
20	火	井手玉川大学第6回講座(午後1時半～3時、山吹ふれあいセンター) ペン習字教室(午後1時半～3時半、いづみ人権交流センター) 無料塾いでやまぶき学習会・小学生(午後4時～5時、いづみ児童館)
21	水	パソコン教室(午後1時～3時半、いづみ人権交流センター) 脳トレ教室ひまわり(午後1時半～3時、いづみ人権交流センター)
22	木	健康教室(午前10時～11時半、いづみ人権交流センター) はつらつ元気講座(午前10時～正午 玉泉苑・午後1時半～3時、賀泉苑) 手芸教室(午後1時半～3時半、いづみ人権交流センター) 無料塾いでやまぶき学習会・小学生(午後4時～5時、いづみ児童館)
23	金	大正琴教室(午前10時～11時半、いづみ人権交流センター) 献血(午前10時～正午、山吹ふれあいセンター) 人権学習(午前11時半～正午、午後3時～3時半、いづみ人権交流センター) 太極拳教室(午後1時半～3時、いづみ人権交流センター)
24	土	IDE ゆうゆうスポーツクラブ(午前9時半～、町内) パソコン教室(午前10時～正午、いづみ児童館) スポレク(午後1時半～2時半、いづみ児童館)
25	日	
26	月	いこいの場サロン(午前10時～正午、いづみ人権交流センター) 無料法律相談(午後2時～4時、玉泉苑・予約制)
27	火	障がい者相談(午後1時半～4時、役場1階相談室・予約制) 無料塾いでやまぶき学習会・小学生(午後4時～5時、いづみ児童館)
28	水	パソコン教室(午後1時～3時半、いづみ人権交流センター) 脳トレ教室ひまわり(午後1時半～3時、賀泉苑) 無料塾いでやまぶき学習会・中学生(午後5時～6時、いづみ児童館)
29	木	はつらつ元気講座(午前10時～正午 玉泉苑・午後1時半～3時、賀泉苑) 手芸教室(午後1時半～3時半、いづみ人権交流センター) 無料塾いでやまぶき学習会・小学生(午後4時～5時、いづみ児童館)
30	金	
31	土	工作教室(午前10時～11時半、いづみ児童館) 日本語教室(午前10時～11時半、いづみ人権交流センター) 和太鼓教室(午後1時半～3時、いづみ人権交流センター) ヒップホップダンス教室(午後3時～3時45分、いづみ人権交流センター)
2/1	日	無火災デー防火パレード
2	月	乳児健康診査(受付時間は個別案内、保健センター) 心配ごと相談・人権相談・消費生活相談(午後1時～4時、玉泉苑)
3	火	パソコン教室(午後1時～3時半、いづみ人権交流センター) ペン習字教室(午後1時半～3時半、いづみ人権交流センター) 無料塾いでやまぶき学習会・小学生(午後4時～5時、いづみ児童館)
4	水	脳トレ教室ひまわり(午後1時半～3時、いづみ人権交流センター) 無料塾いでやまぶき学習会・中学生(午後5時～6時、いづみ児童館)
5	木	こころの相談室(午前11時～午後1時50分、いづみ人権交流センター・予約制) 無料塾いでやまぶき学習会・小学生(午後4時～5時、いづみ児童館)
6	金	全国瞬時警報システム全国一斉情報伝達試験(午前11時～、町内一円)
7	土	町民ワナゲ大会(午前9時半～、山吹ふれあいセンター) 工作教室(午前10時～11時半、いづみ児童館) 和太鼓教室(午後1時半～3時、いづみ人権交流センター)
8	日	
9	月	
10	火	パソコン教室(午後1時～3時半、いづみ人権交流センター) 障がい者相談(午後1時半～4時、役場1階相談室・予約制) 無料塾いでやまぶき学習会・小学生(午後4時～5時、いづみ児童館)