

5

令和8年5月
2026
No.644

広報いで

子育てするなら 井手町で

目次

新しい町議会議員の皆さんです

井手町消防団 新役員決まる

歯を失う主な原因、1位歯周病、2位むし歯

5月は「自転車安全利用推進月間」です！

はつらつ元気講座（前期）のお知らせ

山背古道 春のは～ふウォークのお知らせ

P04

P04

P06

P08

P09

P10

広報いで IDE TOWN PUBLIC RELATIONS

歯を大切に、
健康な毎日を
手に入れよう！



新1年生 42名が学校生活の第一歩 泉ヶ丘中学校で入学式



式辞を述べる石浦校長



祝辞を述べる西島町長

泉ヶ丘中学校（石浦喜人校長）で4月9日（木）、入学式が行われました。今年度の新入生は、2クラス42名です。新入生は、先輩生徒や教職員、来賓の皆さんからの温かい拍手に迎えられ、期待と不安を胸に中学校生活の第一歩を踏み出しました。

石浦校長の式辞や、西島寛道町長をはじめとする来賓の祝辞に続いて、新入生を代表して瀧川寧さんが「悔いのない中学校生活を送れるよう努力することを誓います」と宣誓。

また、上級生と教職員による歓迎の構成詩も披露さ



多賀小学校の入学式



井手小学校の入学式

れました。

井手小33名、多賀小11名
小学校で入学式

井手小学校（鐘築榮滋校長）と多賀小学校（白尾尚美校長）で4月8日（水）、入学式が行われました。

新1年生は、上級生や保護者の皆さんからの大きな拍手の中、少し緊張しながらも元氣よく会場の体育館

第35回井手町さくらまつりが、3月28日（土）から4月5日（日）まで開かれ、今年も多くの花見客でにぎわいました。

さくらまつりは、井手町商工会や井堤保勝会をはじめ、町内各種団体で組織する「さくらまつり実行委員会」が開いているイベントで、玉川堤では休憩所などが設けられたほか、夜桜の



多くの花見客でにぎわう玉川堤

へ入場しました。担任の先生から名前が1人ずつ呼ばれると、新1年生の元気な返事が会場に響きました。

今年の新1年生は、井手小学校が33名、多賀小学校が11名です。

第35回井手町さくらまつり
多くの人出でにぎわう

ライトアップや、土日限定イベントのスタンブリングなども行われ、訪れた多くの人たちを歓迎しました。

泉ヶ丘中で総合開会式 井手町スポーツ協会

早朝から夏を思わせるような晴天のもと、井手町スポーツ協会総合開会式が4月12日（日）、泉ヶ丘中学校で開催されました。開会式には、来賓、各スポーツ団体、各区の理事の約170名の出席があり、井手町のスポーツ活動の普及・振興、住民の体力と健康の増進、そして、住民相互の親睦と交流を一層進めていくことを確認しました。上島会長のあいさつに続いて、来賓の西島寛道町長、奥田俊夫議会議長が祝辞を述べました。

また、式の中では、昨年度の各種スポーツ大会などで活躍した選手たちに贈られる井手町スポーツ協会表彰の表彰式も行われました。

【個人表彰】

表彰された方々は次の通りです。（敬称略）



会場で行われたスポーツ協会表彰の表彰式

▽吉岡獅藤（第79回近畿高等学校選手権水泳競技大会100mバタフライ・100m×4メドレーリレー出場）
▽和田永画（令和7年度京都府高等学校フェンシング新人大会男子サーブル個人優勝・第49回全国高等学校選抜フェンシング大会男子サーブル ベスト8）
▽関根徠夢（第69回全日本学生空手道選手権大会女子個人組手出場）
▽菱本嘉人（第58回京都市高等学校ユース陸上競技対抗選手権大会走幅跳優勝・第58回近畿高等学校ユース陸上競技対抗選手権大会4×400mR優勝）



町長旗争奪ソフトボール大会のひとつコマ

**8チームが参加！
町長旗争奪ソフトボール大会**
井手町スポーツ協会総合開会式後、町長旗争奪ソフトボール大会を泉ヶ丘中学校グラウンドにて開催しました。A、Bコートそれぞれ4チームに分かれ、順位を決め、Aコート1位とBコート1位が決勝戦を行いました。最後まで緊張感を持ちながらも楽しくソフトボールを楽しむことができました。

泉ヶ丘中のグラウンドには、1日中笑い声や応援の声が響いていました。
▽優勝〓山吹野球指導者
▽準優勝〓Mr.1996（泉ヶ丘中卒業生チーム）

地域交流拠点

テオテラスいで

TEOTERASU IDE

テオテラスいで 5月イベントカレンダー

5月13日（水）午後3時～4時 わおんと！歌を楽しむ会
5月16日（土）午後3時～4時 ♪娯楽談話室♪ライブ
5月27日（水）午後2時～2時30分 テオdeコンサート

◆わおんと！歌を楽しむ会

毎月第2水曜日 午後3時～4時
童謡・唱歌・昭和歌謡を楽しみませんか？
参加費 500円+1ドリンクの注文をお願いします

◆テオdeコンサート

- チーム名 はんなりん
- 編成 クラリネット三重奏
- 曲目 吉本新喜劇、異邦人、舟唄、Q:世界の民謡メドレー 他
※曲目は予告なく変更する場合があります
- 入場料 無料（1ドリンクの注文をお願いします）

テオテラスいで

ティータイム コンサート

はんなりん
クラリネット三重奏
岸本純子
田中マユ
戸田みづえ

＝ 演奏プログラム ＝

- ・ 吉本新喜劇
- ・ 異邦人
- ・ 舟唄
- ・ Q:世界の民謡メドレー
- ・ トロピカルダンス
- ・ On The Sunny Side Of The Street
- ・ お楽しみいで

5月27日（水）14:00開演

入場無料（1オーダー制）

毎月第4水曜日

テオテラスいで
TEL：82-5600
HP：https://teoteraside.jp/

新しい町議会議員の皆さんです



木村 健太



加賀山 睦



岩田 幸子



中谷 祥彰



鶴田 慶祐



脇本 尚憲



奥田 俊夫



田中 保美



鎌田 隆宏



谷田 健治

任期満了に伴う井手町議会議員一般選挙は、3月31日（火）に告示、4月5日（日）に投票され、10人の町議会議員が当選されました。（敬称略・右上から議席順）

井手町消防団 新役員決まる

階 級	氏 名
団 長	脇田 英訓（再）
副団長	中谷 忠樹（新）
副団長	窪田 明夫（再）
第1分団分団長	西島 健悟（新）
第2分団分団長	山口 誉（再）
第1分団副分団長	寺島 雄一（再）
第2分団副分団長	国本 泰典（再）
第1分団本部部長	辻本 善紀（再）
//	柴田 護（再）
//	田中 豪（再）
//	綱田 雄太（再）
//	仁木 崇（再）
//	西岡 佑記（新）
//	飯田 順之（再）
//	原田 喜則（新）

階 級	氏 名
第2分団本部部長	大西 勝則（新）
//	辻井 茂弥（再）
//	村田 雄哉（再）
//	岡本 雄仁（新）
//	横田 秀史（再）
第1分団第1部支部部長	木村 健太（再）
第1分団第2部支部部長	宇田川 飛雄馬（再）
第1分団第3部支部部長	田中 哲治（新）
第1分団第4部支部部長	中坊 元久（新）
第1分団第5部支部部長	小西 裕基（新）
第1分団第7部支部部長	小川 哲史（新）
第2分団第1部支部部長	戸塚 佳男（再）
第2分団第2部支部部長	八木 亮天（再）
第2分団第3部支部部長	今西 真（新）
第2分団第4部支部部長	宮村 潤（再）

井手町消防団は、2年に1度の役員改選の年に当たり、4月11日（土）、辞令交付を行いました。なお、新役員の任期は、令和8年4月2日から令和10年4月1日までです。

仕事や暮らし、お金のこと等でお困りの方へ 一人で悩まず、まずはお電話をください

京都府内各保健所では、さまざまな家庭の問題について専門の相談員がお一人おひとりの困りごとに寄り添いながら、生活の立て直しに向けた支援を行っています。

どうにもならなくなるまで頑張らず、早めにご相談下さい。ご家庭全体の課題を整理しながらプランを作成し、継続的にサポートさせていただきます。相談は自宅、役場等どこでも可能です。

- ☆相談窓口 **京都府山城北保健所綴喜分室** 地域福祉係
- ☆住所 〒610-0331 京田辺市田辺明田1
- ☆電話 63-5745 ☆FAX 62-6416
- ☆対象者 井手町にお住まいの方（生活保護受給中の方を除く）
（相談は、土日祝日、年末年始を除く午前9時～正午、午後1時～4時）



福祉タクシー等利用券の申請はお済みですか

●対象

町内にお住まいで、次のいずれかに該当する方。

1. 身体障害者手帳の交付を受け次の障がいのある方

- 視覚の障がい程度が1級又は2級の方
- 下肢又は体幹の障がい程度が1級又は2級の方
- 上肢の障がい程度が1級又は2級で、かつ、下肢の障がい程度が3級の方
- 心臓、じん臓、呼吸器、ぼうこう、直腸、小腸、肝臓又はヒト免疫不全ウイルスによる免疫機能障害の障がい程度が1級の方

2. 療育手帳の障がい程度が「A」判定の方

3. 精神障害者保健福祉手帳の障がい等級が1級の方

●申請方法

身体障害者手帳、療育手帳又は精神障害者保健福祉手帳と申請書と印鑑を持ち、福祉課へお越しください。

●利用券

月額1,000円（申請日の属する月の翌月分から交付）

●お問い合わせ先

福祉課（Tel 82-6165）



里親制度について



■里親個別説明・相談会

「里親ってなに?」「制度には興味があるけれど、実際のところはどうなの?」

そんな疑問に、個別で丁寧にお答えします。

里親制度について知っていただく機会を随時受け付けています。

まずはお気軽にご相談ください。

【費用】無料

【申込方法】お問い合わせフォームよりお申し込みください。

※右のQRコードからアクセスできます。

【申込・問い合わせ先】

京都府南部里親支援センターだいわ（Tel 66-3981）

京都府相楽郡精華町南稲八妻笛竹 37 番地



歯を失う主な原因の 1位は歯周病、2位はむし歯です

それって「歯周病」かも

歯ぐきが腫れる、さわると痛い、歯ぐきから血が出る。それって歯周病の初期症状かもしれません。

歯周病は「自覚症状がない」ってほんと

むし歯になると歯医者さんに行きますよね。

では、歯ぐきが腫れたり歯磨きしたときや硬いものを食べたときに出血したら歯医者さんに行きますか？行かない方が多いと思います。歯ぐきが下がったり、歯がぐらぐらしてきて初めて歯医者さんに行く方が多いのではないのでしょうか。歯周病はむし歯のように症状が現れにくいいため、気づいたときには重症化している場合も珍しくありません。

放っておくと歯がぬけ落ちてしまいます

歯周病は、歯と歯ぐきの間にたまったプラークの中の原因菌が排出する毒素が原因で歯ぐきに炎症が起こり、進行すると歯を支える骨が溶けてしまう病気で、重症

化すると歯が抜け落ちてしまいます。

全身の病気にも・・・

また、歯周病の原因菌や菌が出す毒素が全身に広がると、脳卒中や誤嚥性肺炎、心筋梗塞、糖尿病といった疾患を引き起こすことがあります。（下図参照）

成人の8割が歯周病

日本では、成人の約8割が歯周病にかかっている又はその予備群と言われています。

若い人も注意を！

歯周病は高齢者の病気と思われがちですが、高齢者だけの病気ではありません。十歳代でも35％、二十歳代では45％に歯周病の初期症状である歯ぐきの出血が見られます。歯周病はどの世代でも注意が必要な病気です



歯周病が発症・悪化させる病気

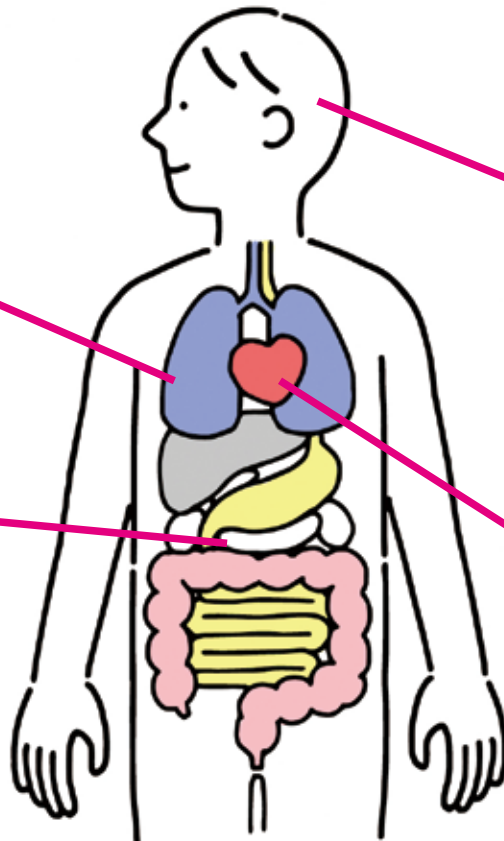

誤嚥性肺炎

歯周病の原因菌が肺に入ることによって誤嚥性肺炎を引き起こします。

糖尿病

歯周病による慢性的な炎症は、血糖値を調整するインスリンの働きを妨げ糖尿病が悪化します。

そのほか、早産・低体重児出産のリスクが約2倍高いと報告されています。

脳卒中

歯周病の原因菌が動脈硬化を進行させ、脳梗塞の危険性が高まります。

認知症

歯周病がある人は、アルツハイマー型認知症になるリスクが1.7倍高くなります。

心筋梗塞

歯周病の原因菌や毒素が心臓の血管に詰まることで心筋梗塞の原因になります。

2つのケアで歯周病・むし歯を予防

セルフケア

むし歯と歯周病の原因となるプラークを取り除くためには毎日のセルフケアが必要です。

歯ブラシは、毛先を歯の面に対して90度、歯と歯ぐきの間には45度の角度で当てて、軽い力で小刻みに動かします。

歯ブラシによる正しいブラッシングとともに、歯ブラシが届かない歯の奥や歯間などは、デンタルフロスや歯間ブラシを活用することでプラークの除去率がアップします

プロフェッショナルケア

セルフケアと併せて重要なのが、歯科医院での定期的なプロフェッショナルケアです。特に歯周病は、初期段階では自覚症状が少なくため定期健診で早期に発見することで重症化を防ぐことができます。



町で実施する歯科健診等

井手町では、乳児健診から妊婦、成人の方に向けた歯科健診を実施し、住民の方のライフステージに応じた歯と口腔の健康づくりを推進しています。

歯周病予防健診

対象者：年度内に20歳、30歳、40歳、50歳、60歳、70歳になる方
実施期間：7月～12月
実施場所：後藤田歯科医院
申し込み：対象の方には6月に案内を送付します。後藤田歯科医院へ直接申し込んでください。

妊婦歯科健診

対象者：妊娠中の方
実施期間：出産までの間
実施場所：後藤田歯科医院
申し込み：対象の方には妊娠届出時に案内をしています。後藤田歯科医院へ直接申し込んでください。

乳幼児健診における歯科健診

1歳6か月児健診、2歳6か月児歯科健診、3歳児健診において歯科健診を実施。
対象の方には個別に案内をしています。

フッ素塗布

2歳6か月児歯科健診において、希望する方にはフッ素塗布を実施しています。

問い合わせ：保健センター (Tel 82-3385)

町医（歯科医）から一言



後藤田歯科医院 後藤田雅之

この町で開業して40年近くになります。昔は、小学校に検診に行くとき必ずすべての歯が虫歯という子が1クラスに2人から3人居ました。最近では子どもの数が少なくなり虫歯も減少しました。その代わり歯並びの悪い子が増えました。顎が小さくなりこれはやはり環境の変化又食生活も影響しているのだと思います。

現在、施設（特養ホーム、障がい者施設）、居宅への訪問診療に行っておりますが歯の数により食事内容が違いますし、又、嚥下（飲み込み）が正常にできているかどうか重要になってきます。

できるだけ自分の歯でいつまでも食べられるようかかりつけ歯科医での定期的な検診をおすすめします。

野焼きは法律で禁止されています

廃棄物の処理及び清掃に関する法律により、野焼き（廃棄物の焼却）は一部の例外を除き禁止されています。

地面に穴を掘っての焼却、ドラム缶内での焼却はもとより簡易焼却炉による焼却なども野焼きと同様です。付近の住民の方への迷惑、有害物質の発生の原因にもなりますのでやめましょう。

例外的に認められる野焼き

- (1) 国又は地方公共団体がその施設の管理を行うために必要な廃棄物の焼却
- (2) 震災、風水害、火災、凍霜害その他の災害の予防、応急対策又は復旧のために必要な廃棄物の焼却
- (3) 風俗慣習上又は宗教上の行事を行うために必要な廃棄物の焼却
- (4) 農業、林業又は漁業を営むためにやむを得ないものとして行われる廃棄物の焼却
- (5) たき火その他日常生活を営む上で通常行われる廃棄物の焼却であって軽微なもの

ただし、次のことに注意してください

- ・ 風向きや気象状況を考慮して焼却する。
- ・ 周辺住民の方に声をかけてから焼却する。
(煙などにより周辺住民に呼吸器疾患等の持病がある方の病状が悪化する可能性があります。)
- ・ 消火の準備を行う。
- ・ 一度にたくさん焼却しない。
- ・ よく乾燥させてから短時間で焼却する。

- ・ 焼却したままで放置しない。
- ・ ビニール類などを燃やすと有害ガスが発生するので焼却しない。

罰則は？

法律に違反した場合は
5年以下の懲役、若しくは1千万円以下の罰金に処し、又はこれを併科されます。

「火災とまぎらわしい煙又は火炎を発生おそれのある行為の届出書」は、煙や火炎が火災ではない届出であって、廃棄物の焼却を消防署が許認可等するものではありません。



産業環境課 (Tel 82-6168)
京田辺市消防署井手分署 (Tel 82-3000)



5月は「自転車安全利用推進月間」です！

自転車事故の約7割が交差点や交差点付近で発生しています。

自転車に関する交通事故では自転車の7割以上に違反があります。



●自転車安全利用五則

- 1 車道が原則、左側を通行
歩道は例外、歩行者を優先
- 2 交差点では信号と一時停止を守って、安全確認
- 3 夜間はライトを点灯
- 4 飲酒運転は禁止
- 5 ヘルメットを着用



自転車の交通ルール再確認はこちら
京都府警察 HP

●自転車に乗るときはヘルメットを着用

すべての年齢層に対する自転車乗車時のヘルメット着用が努力義務化されています。

★自転車事故で亡くなられた方の半数以上が頭部にけがをしています。



田辺警察署 (Tel 63-0110)

はつらつ元気講座（前期）のお知らせ【6月～9月】

～トレーニングマシンで筋力アップ～

何歳になっても、適度な運動をすることで筋力は向上すると言われています。玉泉苑と賀泉苑に、太もも、肩、背中などの筋肉を鍛えるためのトレーニングマシンをそれぞれ3台ずつ設置しています。

開館時時間中はどなたでも自由にお使いいただけますが、「はつらつ元気講座」では、健康運動実践指導者による効果的なマシンの使い方のほか、自宅でもできる体操を分かりやすく解説します。

年齢を重ねても、自分の脚で歩けるよう運動習慣を身に着けましょう。（下記の時間帯は講座を優先します）

	玉泉苑	賀泉苑
	午前 10 時～正午	午後 1 時半～3 時半
①	6月18日（木）	
②	6月25日（木）	
③	7月16日（木）	
④	7月23日（木）	
⑤	8月27日（木）	
⑥	9月17日（木）	

● 各回の定員は20名です（このうち、新規の方は5名とさせていただきます）。

● 1回でも講座に参加した方は、指導者のいる日（講座の日）に再度（何度でも）来場いただけます。

● 申込先 地域包括支援センター（Tel 82-3690）



福祉職場に関心のある人集まれ！

京都府最大級約100法人が出展する『FUKUSHI 就職フェア KYOTO』を開催します。

出展法人は全て京都府が認証した「きょうと福祉人材育成認証事業所」です。

○日時：6月27日（土）午後0時30分～4時
午後0時30分～1時 業界研究セミナー
午後1時～4時 合同就職説明会

○場所：みやこめっせ（京都市勧業館）3階

○お問い合わせ先：（福）京都府社会福祉協議会 京都府福祉人材・研修センター（Tel 075-252-6297）

国民年金Q&A

Q. 国民年金保険料の納付が困難なときはどうすればいいですか？

A. 経済的な理由等で国民年金保険料を納付することが困難な場合、申請を行い、承認されれば保険料の全額、または一部が免除となる「保険料免除制度」や「一部納付（免除）制度」などがあります。学生の方については経済的負担を考慮し、在学中の保険料納付を猶予する「学生納付特例制度」があります。申請が可能な期間は、保険料の納付期限から2年を経過していない期間（申請時点から2年1か月前までの期間）まで遡って免除等を申請することができます。（学生納付特例も同様です）

免除・納付猶予の承認を受けた期間は、将来老齢基礎年金を受けるための資格期間に含まれますが、受け取る年金額は低くなります。将来受け取る年金額を減らさないために、承認を受けてから10年間は保険料を納付（追納）することができるとなっています。一部免除をされた期間については、免除された額の残りの額の保険料を納めない場合、未納期間として取り扱われますのでご注意ください。

申請には基礎年金番号通知書、年金手帳等が必要（学生納付特例の申請は学生証や在学証明書など、学生であることがわかる書類も必要）ですが、その他にも添付していただく書類が必要な場合もあります。納付が困難なときでも未納のままにせず、前記の免除・猶予制度を活用してください。詳しくは、保健医療課又は最寄りの年金事務所までお問い合わせください。

第17回 山背古道 春のは～ふウォーク

山背古道は木津川市・井手町・城陽市の3市町の南山城エリアの山際にまたがる散策道です。自然豊かな里山やのどかな田園風景に癒されながら、歴史ある文化史跡など、様々な景色に出会える春の山背古道を歩いてみませんか。

- 日時 5月24日(日) 午前9時～午後2時
 受付：午前9時～9時30分 ※雨天決行、荒天中止
 コース：①木津川市役所正面玄関前 → 井手町まちづくりセンター椿坂(約10km)
 ②JR城陽駅東口 → 井手町まちづくりセンター椿坂(約12km)
 ※途中リタイヤOK
 持ち物 弁当、水筒、雨具 など
 問い合わせ 山背古道推進協議会(企画財政課 Tel.82-6162)
 その他 参加者には地図と記念品をプレゼントします。



山背古道おはなし探訪&ほたる観賞

日時 6月13日(土) 午後6時～7時30分 8時～ホテル観賞
 講師 林屋和男さん(日本茶インストラクター)
 テーマ 「山背古道お茶探検隊のあゆみ～マイお茶を楽しむ仲間たち」
 場所 井手町まちづくりセンター椿坂
 内容 井手町多賀のみどり農園の茶園をお借りして平成9年に立ち上げられた「山背古道お茶探検隊」は、毎月第3日曜日に除草や施肥などのお茶の世話をし、5月にはお茶摘みをし、マイお茶作りを楽しんでいます。その指導をしてくださっている林屋さんに来年で30年を迎えるお茶探検隊の活動についてお話しいたします。おはなし探訪の後、午後8時頃から玉川でホテル観賞をします。



定員 20人(先着) **受付は5月18日～6月12日まで**
 参加費無料

申込・問合せ 山背古道探検隊事務局 (Tel.82-5212 井手町役場企画財政課内)



京都府からのお知らせ
6月1日(月)は自動車税の納期限です
 5月上旬に郵送される納税通知書により、お近くの金融機関、コンビニエンスストア、京都府の納税窓口又は各種キャッシュレス納税により、6月1日(月)までに御納付願います。
 障がい者のための自動車税減免制度があります。
 減免の要件や必要書類等、詳しくはお問い合わせください。
 *お問い合わせは、京都府山城広域振興局 税務課(Tel.23・5400)まで。

井手町は

独自の出産応援給付金で 子育て世帯を応援します

井手町では次代を担う子ども
の出産を祝い、子育て世帯を
応援するために、子育て世帯
の保護者に、独自の井手町
出産応援給付金を支給しま
す。

対象者

①出生後最初に井手町の住民基本台帳に記録され、かつ給付金の申請を行う日まで引き続き住所を有している児童の保護者。
②対象児童の出生日の1年前から引き続き井手町内に住所を有している保護者。
①と②のすべてに該当する保護者に限ります。

支給の内容

児童1人につき10万円

申請期間

対象児童の出生日の翌日から1年間、申請が可能です。

申請方法

申請書に必要事項を記入の上、必要書類と一緒に子育て支援課に提出してください。

★児童手当の受給口座以外に振込を希望される方は振込口座の確認書類を提出してください。

★申請者名義の口座に限ります。

※申請書は子育て支援課窓口又はホームページからダウンロードできます。

★詳細については、ホームページ又は子育て支援課（TEL 82-2022）までお問い合わせください。

淀川発見講座 2026 のお知らせ

淀川流域に関する環境・利水・治水が学べる講座です。受講すると川のボランティア「淀川かわづくりパートナー」への登録や「河川レンジャー」になるための養成講座受講資格が得られます。

開催日時：2026年5月30日（土）午前9時30分～午後6時
参加対象：18歳以上の方
参加費用：無料
開催場所：大阪中央公会堂 大会議室
募集期間：2026年5月19日（火）まで
申込方法：河川レンジャーホームページよりお申込ください。
<https://river-ranger.jp/lec/lec.html>
問合せ先：河川レンジャー事務局（TEL 072-861-6801 FAX 072-841-5663）



井手町社会福祉協議会からのお知らせ

井手町社会福祉協議会についてもっと詳しく知りたい方は
ホームページもぜひご覧ください。 <https://ideshakyō.jp/>



IDECA 運行時間 平日午前9時～午後4時
町内の移動にご利用ください!

ご予約は **Tel 82-3901** まで
③ 予約は利用前日午後4時締切
(土曜・日曜・祝日除く)



布団クリーニングサービス ご案内

- 【回収日】 7月3日(金) 午前8時頃～12時頃
- 【納品日】 7月10日(金) 午前10時頃～午後2時頃
- 【対象】 ▼ 在宅で自分や家族による寝具の衛生管理が著しく困難な高齢者・障がい者の方が使用しておられる敷布団・掛け布団・毛布。
▼ 回収日・納品日に布団の受渡し可能な方に限ります。
- 【利用料】 1枚 300円 (お一人様2枚まで)
- 【申込先】 井手町社会福祉協議会 (Tel 82-3901)
- 【締切】 6月24日(水) 午後4時
※布団カバー類は、はずしてお出してください。
※替え布団の貸し出しは無料です。
※初回は、利用申請が必要です。

第1回子育てサロン (ピザ体験) ご案内

- 【日時】 6月12日(金) 午前10時～11時半
- 【会場】 井手町まちづくりセンター 椿坂
- 【対象】 就園前の乳幼児とその親 (井手町在住)
- 【参加費】 大人 500円 / 子ども 無料
- 【申込】 右記 QR コードよりお申込み → 
- 【締切】 5月28日(木) まで

みるみるサロン ご案内

- 【日時】 6月10日(水) 午前10時～11時半
- 【内容】 「聞こえ」について、共に語り合しましょう♪ (要約筆記ボランティアさんがいます)
- 【場所】 老人福祉センター 玉泉苑
- 【対象】 井手町在住で、聴覚障がいのある方や聞こえにくいと感じている方
- 【参加費】 100円 (コーヒー、紅茶付き)
- 【申込先】 井手町社会福祉協議会 (Tel 82-3901)
送迎が必要な方はお申し付けください。

申込	行事	日時	場所	参加費
◎	生き生き体操教室 (概ね70歳以上) ■講師=今西啓員先生	5月27日(水)	玉泉苑	無料
		6月3日(水)		
送迎◎	山吹体操クラブ・健康相談 (65歳以上) ■講師=山根光子先生	6月4日(木)	玉泉苑	無料
		6月11日(木)	賀泉苑	
◎	生き生きサロン お楽しみ演芸会 (65歳以上)	5月15日(金)	玉泉苑	200円
	生き生きサロン お出かけランチ (65歳以上)	6月19日(金)	宇治方面	2000円
◎	ほのぼのサロン	6月9日(火)	賀泉苑	200円
◎	みるみるサロン (耳が聴こえにくい方)	6月10日(水)	玉泉苑	100円
	Happy カラオケサロン (65歳以上)	5月26日(火)	玉泉苑	200円
		6月2日(火)		
	心配ごと相談 ▼人権相談・人権相談も同時開催	5月18日(月)	賀泉苑	無料
		6月1日(月)	玉泉苑	
		6月15日(月)	賀泉苑	
◎	弁護士による無料法律相談	5月25日(月)	玉泉苑	無料

◎は申込・事前予約が必要なもの / () 内は対象者 / 詳細はホームページまたは下記までお問合せください

【申し込み・問い合わせ先】 井手町社会福祉協議会 Tel 82-3901 FAX82-3642



自動車急発進防止装置 取付費用を補助します



町内に居住している満70歳以上の方に対して、交通事故の防止や事故時の被害軽減を図るため、所有する自動車への急発進防止装置の取り付けに係る費用の一部に対して補助を行います。(ただし、急発進防止装置を取り付けた日から1年以内とします。)

【対象者】

次のすべてに該当する方。

- ① 町の住民基本台帳に記載されており、申請時において満70歳以上の方
- ② 非営利かつ自ら使用する目的で補助の対象となる自動車へ急発進防止装置を取り付けた方
- ③ 自動車運転免許証を所有している方
- ④ 取付業者で取り付けをした方

【補助金の額】

急発進防止装置の取り付けに要した費用の2分の1を乗じて得た額(百円未満の端数が生じたときは切り捨て)以内とし、2万円を上限とします。

【申請に必要なもの】

次の①～⑦の書類を用意し、福祉課にて申請を行ってください。

- ① 井手町自動車急発進防止装置取付費補助金交付申請書
- ② 補助対象経費の内訳が明記されている領収書の写し

※改造の箇所及び経費を明らかにしたもの

- ③ 取り付け箇所の写真
- ④ 有効期限内にある運転免許証の写し及び自動車検査証の写し
- ⑤ 井手町自動車急発進防止装置取付費補助金交付請求書

- ⑥ 補助金振込口座の分かるもの(預金通帳)
- ⑦ 印鑑

※①および⑤については、町ホームページからダウンロードしていただくか、窓口にてお渡しすることができます。

お問い合わせは、福祉課(TEL 82・6165)まで。

急発進防止装置

自動車の停止時又は徐行時において、アクセルペダルが急激に踏み込まれた際に急発進を抑制し、若しくはアクセルペダルとブレーキペダルが同時に踏み込まれた場合にブレーキ操作が優先される装置。

2026 山吹ふれあいコンサート

山吹ふれあいコンサートは「地元音楽家の素晴らしい演奏をもっとたくさんの人に聴いてもらえたら」そんな願いから2006年に生まれたコンサートです。

今年度は、第1部は、町内のコーラスサークル2団体による発表、第2部は、マリンバ・パーカッション・ピアノ総勢5名の奏者が奏でる心弾むアンサンブルコンサートをお楽しみください。多数ご参加ください。

日時：6月14日(日) 開場午後1時～ 開演午後1時30分

場所：井手町自然休養村管理センター ホール

主催：井手町文化協会 後援：井手町教育委員会

入場料：無料

申込み：不要

駐車場は台数に限りがあります(旧山吹ふれあいセンター駐車場は、工事の為、昨年度よりかなり狭くなっています)ので、できるだけ乗り合わせでのご来場をお願いします。

駐車場 旧山吹ふれあいセンター・3号線(山城勤労者福祉会館北側駐車場)・井手町役場
また、コンサート当日は巡回バスを運行する予定ですのでご利用ください。

*井手地区方面

玉水駅	旧井手町役場前	いづみ保育園	元フラワーショップ跡地	井手小学校前	奥玉川橋	城南教材前	井手町役場	会場
12:15	12:17	12:20	12:23	12:26	12:29	12:32	12:35	12:40
12:50	12:52	12:55	12:58	13:01	13:04	13:07	13:10	13:15
							13:25	13:30
							13:40	13:45

*多賀地区方面

ワダヘアサロン前	ワタキューセイモア	多賀小学校前	元JAスタンド跡地	岩倉橋	南部公民館	会場
12:15	12:18	12:21	12:25	12:28	12:30	12:35
12:45	12:48	12:51	12:55	12:58	13:00	13:05

帰りは逆向き 井手地区方面・多賀地区方面とも 15:40

お問い合わせ 井手町文化協会事務局＝社会教育課 (Tel 82-6300)

令和8年度井手町スポーツ協会行事予定

大会	日時	場所	備考
町民バスケットボール大会	5月17日(日) 午前9時集合	府立山城勤労者福祉会館 町内在住・在勤者・中学生以上	
町民ゴルフ大会	5月27日(水) 現地午前7時50分集合	デイリー信楽カントリー倶楽部	申込先：井手町ゴルフ協会 窪田 (Tel 82-5489)
町民ソフトバレーボール大会	5月31日(日) 午前9時集合	府立山城勤労者福祉会館 町内在住・在勤者・中学生以上	男女混合可4人チーム
町民フットサル大会	6月7日(日) 午前9時集合	府立山城勤労者福祉会館 町内在住・在勤者・中学生以上	男女混合可5人チーム
町長杯争奪輪投げ大会チーム戦	6月21日(日) 午前9時集合	自然休養村管理センターホール 町内在住・在勤者・小学生以上	4人そろえば参加できます 送迎バスはありません
町民バドミントン大会	6月28日(日) 午前9時集合	府立山城勤労者福祉会館 町内在住・在勤者・中学生以上	団体戦 3ダブルス
町民グラウンドゴルフ大会	7月12日(日)	玉川さくら公園 町内在住・在勤者・中学生以上	予備日 7/13(月) 3ラウンド24ホール
第55回町民体育大会	10月4日(日)	泉ヶ丘中学校グラウンド	予備日 10/18(日) ※9月初旬に申し込み配布
秋季町民ソフトボール大会	11月29日(日) 午前9時集合	井手町立泉ヶ丘中学校 町内在住・在勤者・中学生以上	雨天中止
第21回井手町マラソン大会	令和9年1月17日(日)	井手町役場ドマ 町内在住・在勤者・在学者	小雨決行 ※12月初旬に申し込み配布

○参加申し込みは、大会の1週間前までに下記にご連絡ください。

井手町スポーツ協会事務局＝社会教育課 (Tel 82-6300 FAX 82-5332)



令和8年度（2026年度） 井手玉川大学受講者募集

- 主催者** : 井手町教育委員会 事務局：社会教育課
- 目的** : 参加者が、生涯を通じて生きがいを求めて積極的に学習し、進んで社会活動に参加する意欲と実践力を高めるとともに、仲間同士のふれあいを深める。
- 受講対象者** : 井手町在住60歳以上の方
- 定員** : 100名
- 会場** : 山吹ふれあいセンター会議室
- 募集方法** : 受講を希望される方は、電話かFAXでお願いします
受付期間 5月1日(金)～6月30日(火)
受付内容 ①氏名 ②連絡先電話番号 ③住所
※令和7年度(2025年度)受講された方も、今年度改めてお申込ください。
- 送迎講座** : 井手方面・多賀方面に町バス運行(行き・帰り)
7月・9月・10月・11月・12月・1月・2月 年間7回
火曜日 午後1時30分～午後3時 <予定>
※都合により変更になる場合がありますのでご了承ください。
- 皆勤賞・修了証書** : ●第7回講座(閉講式)を除いた6講座すべてに出席の方には、「皆勤賞」として井手町商工会発行の商品券(500円×2)贈呈と修了証書授与
●第7回講座(閉講式)を除いた6講座のうち5回出席の方には、井手町商工会発行の商品券(500円)贈呈と修了証書授与
※第4回講座は、「体力チェック」ではなく、「健康体操など気軽に体を動かして楽しむスポーツ」に変更し、「輪投げ練習会」と併せて実施する予定です。
実施日は「火曜日 午後1時30分～3時」、会場は「山吹ふれあいセンター」(他の回と同じ)とし、皆勤賞・修了証書の対象講座となります。
- 問合せその他** : 井手町教育委員会社会教育課 電話(82-6300) FAX(82-5332)
・第4回・第6回講座を除いた各講座において、京都市聴覚言語障害センター通訳者が、要約筆記を担当します。
・「年間講座計画(予定)」については、「広報いで6月号」及び「井手町ホームページ」に掲載します。

令和8年度（2026年度） 女性サークル（女性教養講座）の紹介

女性の為の体幹バランストレーニング サークル

ストレッチポールを使い、前半クラスはストレッチ、後半クラスは筋トレを中心に行っています。皆で楽しくやりましょう。参加者募集中です。

場所 自然休養村管理センター

日時 毎週火曜日 前半クラス：午後6時～7時半 後半クラス：午後8時～9時半

講師 今井 努 先生

部長 脇田 麻衣子 (Tel 82-2449)

ヨガ体操 サークル

初心者の方も大丈夫、丁寧に教えて頂けます。リラックスして和やかな時間の中で心身共に健康になりましょう。

場所 玉泉苑 山吹ふれあいセンター集会室

日時 第2・第4木曜日 午前10時～11時半 (体験入学有り)

講師 野口 光恵 先生

部長 松本 明代 (Tel 82-3088)

エコーたちばな サークル

歌の好きな人この指とまれ！仲間と共に笑顔で一緒に歌いましょう。男女問いません。

場所 山吹ふれあいセンター 集会室

日時 月3回 火曜日 午前10時～正午

講師 笠原 かおる 先生

部長 辻井 幸子 (Tel 82-2531)





子育て支援カレンダー



子育て支援センターって？

親子で一緒に遊んだり、育児の情報交換や相談ができる場所です。自由に気軽に遊びに来てください♪

【場所】井手町井手玉ノ井 48-2 【TEL】0774-82-2232

【対象】井手町在住・在勤の、就学前の子どもと保護者

【開設日】月曜日～金曜日（祝日等を除く）

【受付時間】午前8時半～午後5時（イベントの予約やその他のお問い合わせ等）

【利用時間】①午前9時半～正午 ②午後2時～4時

※各時間の利用人数は15人までです。

※「おもちゃ図書館」・「ベビーマッサージ」以外のイベントがある日の午前中はセンターへの来所や電話相談のご利用はできません。

【その他】子育て支援センターの毎月の予定については「子育て支援センターだより」をご覧ください。井手町のホームページ又はこちらの二次元コードからご覧いただけます。



日時	内容	場所・備考
5月		
14日(木) 午前10時～11時半	いづみ保育園園庭開放	いづみ保育園
20日(水)	相談日	
21日(木) 午前10時～正午	おもちゃ図書館	
28日(木) 午前10時～11時半	ベビーマッサージ	※申込制
29日(金) 午前10時～11時半	玉川保育園園庭開放	玉川保育園
6月		
4日(木) 午前10時～11時半	多賀保育園園庭開放 育児相談	多賀保育園
9日(火) 午前10時～11時	親子はみがき講座	※申込制

※場所の記載のないものは、全て「子育て支援センター」で行います。

おもちゃ図書館

【内容】おもちゃ・図書の貸出

【対象】井手町在住・在勤の方

【利用料】無料

【貸出数】1家庭につき2つ

【貸出期間】貸出日より2週間

一時預かり

「いちごぐみ」の利用について

お仕事や冠婚葬祭、リフレッシュなどのために一時預かりを行っています。(有料)

【利用時間】

平日：午前8時半～午後4時半

土曜日：午前8時半～正午

【利用料金】

一日2000円

半日1000円

給食費250円

※利用の際には事前の面談と予約が必要です。詳細は子育て支援センター(Tel 82-2232)までお問合せください。

京田辺市消防署井手分署からのお知らせ

危険物安全週間を実施

毎年6月の第2週（今年は6月7日（日）から6月13日（土））の7日間、『危険物安全週間』が実施されます。危険物の取扱いには十分注意しましょう。

ガソリン携行缶使用時の注意事項

ガソリンは身近にあるが危険なもの。農機具や発電機の燃料タンクにガソリン携行缶から給油する際、取り扱いの不注意による引火・爆発事故が発生しています。

危険物を取り扱う機械器具や危険物を収納する容器に記載されている取扱説明を必ず読んで、給油方法や給油の際の注意事項、危険物の危険性を十分理解した上で危険物の取り扱いを行ってください。

また、ガソリンは消防法令に適合した金属製容器で保管してください。



ガソリン携行缶から

燃料タンクへの給油時の注意事項

- ・給油の際は、必ずエンジンを停止すること
- ・周囲に火気（タバコの火や電気製品なども含む）がないことを確認する
- ・風通しのよい場所で行うこと
- ・携行缶を地面に置くなどして静電気の除去を行うこと（接地導線を使用すれば更によい）
- ・タンクキャップを外す前に、圧力調整弁の操作等、容器の取扱説明書に従って開口すること（特に夏場は気温が高く内圧が上昇し易いため、これを行わないとガソリンが噴出し引火する危険性は高くなるため）
- ・給油ノズルを確実に取り付けること

お問合せ 京田辺市消防署井手分署
(Tel 82-3000)

いづみ児童館情報

いづみ児童館 (TEL 8 2-4 1 1 2)

行事	日程
英語で遊ぼう ・カップケーキ作り	5月16日(土) 午後3時～4時半
スポレク 【1】カードゲーム 【2】折り紙 【3】センサリーボトル作り	【1】5月16日(土) 午前10時～11時半 【2】5月20日(水) 午後3時半～4時半 【3】5月23日(土) 午後2時～3時
プログラミング教室 ・簡単なゲーム制作や曲作り	5月23日(土)・30日(土) ①午前10時～11時 ②午前11時～正午
チアダンス教室	5月30日(土) 午後3時半～4時半



- ★行事の参加対象者はすべて小学生です。
- ★各行事に参加する場合は、上ぐつ・お茶・タオルを持ってきてください。
- ★チアダンス教室は、動きやすい服装で参加してください。
- ★行事によっては、定員を設けたり参加費が必要な場合があります。
- ★暑い日が続くことが予想されますので、水分を多めに持ちください。
- ★5月11日(月)から、体育館の空調設備工事が始まるため、工事期間中は体育館の利用ができません。学習会後のスポーツ活動はありませんが、午後5時～5時半まで、児童館にてレクリエーションを行います。

5月23日(土) スポレク《センサリーボトル作り》



5月23日(土) スポレク (センサリーボトル作り) 見本

5月16日(土) カードゲーム



カードゲームの様子

◎ 自由来館・体育館遊びについて

- ・学校から一度帰宅して児童館に来るようにしてください。
- ・体育館は、学習終了後から午後4時半まで利用することができます。

◎ 無料塾いでやまぶき学習会について

《小学生》

・毎週火曜日・木曜日 午後4時～5時

〔持ち物〕 宿題・筆記用具・お茶・上ぐつ (山吹ふれあいセンターの日は不要)

※毎月第一木曜日は、山吹ふれあいセンター集会室で開催します。(開催日が変更になる場合があります。)

山吹ふれあいセンターでの学習会は、別紙にて配布する『学習会参加申込書』で申し込みをお願いします。

《中学生》

・毎週水曜日 午後5時～6時

〔持ち物〕 課題・筆記用具・体育館シューズ (山吹ふれあいセンターの日は不要)

※毎月第一水曜日は、山吹ふれあいセンター集会室で開催します。(開催日が変更になる場合があります。)



人権問題の解決を
みんなの手で

人権問題・法律相談

～京都府人権リーガルレスキュー隊～を実施しています

御自身又は関係者に関わる差別的な取扱いや誹謗中傷、プライバシーの侵害などによる人権問題について、京都弁護士会の弁護士が、司法的救済を中心にアドバイスする法律相談を実施しています。

＜相談例＞

知らないところで自分の個人情報がさらされている…
同和地区の出身であることを理由に、結婚に反対されている…
外国籍であることを理由に賃貸住宅への入居を断られた…
戸籍上の性別と外見の印象が異なることにより、就職や施設利用を断られた…など

◇電話相談 075-741-6321 (専用電話)
相談日時 月2回 第1・第3火曜日 午後2時～4時
(5月のみ第2火曜日・第3火曜日) (お一人20分～30分程度)

◇面接相談 ※事前予約制 (お一人40分まで)
〈昼間〉
相談日時 月1回 第2火曜日 午後1時半～4時半 京都府庁
月1回 第4火曜日 午後1時半～4時半 各広域振興局庁舎巡回
(宇治・舞鶴・亀岡・峰山)

〈夜間〉
相談日時 月1回 第3金曜日 午後6時～8時半 京都弁護士会京都駅前法律相談センター

▽予約受付 (電話またはFAXによる申し込みが必要です)
京都府庁 (TEL075-414-4271 FAX075-414-4268)
宇治総合庁舎 (TEL0774-21-2101 FAX0774-21-2106)
※面接相談は予約制、先着順で受け付けます
※お申し込みの際は、相談者のお名前・緊急連絡先を必ずお伝えください。
お申込みの後受付時間をお伝えします。



詳細はQRコード
をご参照ください。

詳しくは、いづみ人権交流センター (TEL 82-3380) までお問い合わせください。

【パソコン教室】

《ゆっくり学べるパソコン教室》ワード基礎講座

日時 / 6月3日・10日・17日・24日 各水曜日、午後1時～3時半
内容 / 「文字入力的基础」「文章作成」などを学習します。ご自身のパソコンを持ってきていただいてもOKです。
対象 / 60歳以上の井手町在住者

《パソコン教室》エクセル基礎講座

日時 / 6月3日・10日・17日・24日 各水曜日、午後7時～9時
内容 / 「エクセルの基本操作」「表作成の基礎」「表の編集」などを学習します。ご自身のパソコンを持ってきていただいてもOKです。
対象 / 16歳以上の井手町在住または在勤者

共通事項

場所 / いづみ人権交流センター パソコン室
持ち物 / 筆記用具、テキスト代 (300円、初回のみ)
定員 / 各5人 (定員を超えた場合は抽選を行い、抽選もれの方にのみ連絡します)
※受講希望者が2人未満の場合は、講座の開催を中止する場合があります。

申込み / 6月1日 (月) までに、いづみ人権交流センターへお申込みください。
*お問い合わせは、いづみ人権交流センター (TEL 82-3380) まで



詳細は
QRコード
から
いづみ
の

【ピラティス教室】

日時 / 6月9日(火)・12日(金)・16日(火)・19日(金)・23日(火)
各午後7時～午後8時半

内容 / 背骨や骨盤の動きに焦点を当てたエクササイズをします。年齢に関わらず、運動が苦手な方でも無理なく安全に行えます。

対象 / 16歳以上の井手町在住または在勤者

場所 / いづみ人権交流センター

持ち物 / 運動のできる服装・バスタオル・フェイスタオル各1枚、ヨガマット(持っている方のみ、貸出用あり)・飲み物(水分補給用)

定員 / 20人(定員を超えた場合は抽選を行い、抽選もれの方の方にのみ連絡します。)

参加費 / 無料

申込み / 6月5日(金)までに、いづみ人権交流センターへお申込みください。

*お問い合わせは、いづみ人権交流センター(Tel 82-3380)まで



詳細はこちらのQRコードから

いづみまなび教室情報 【イベント】

行事	日程	内容	持ち物等
大正琴 対象：60歳以上の井手町在住者	5月22日(金) 午前10時～11時半 6月12日(金) 午前10時～正午	未経験者・初心者を対象に楽しく学びます。 【講師】 大西 いつ子 さん	大正琴、楽譜 ※初めのうちは先生から借りることもできます。
太極拳 対象：16歳以上の井手町在住または在勤者	5月22日(金) 6月12日(金) 午後1時半～3時	未経験者・初心者を対象に楽しく学びます。 【講師】 森田 栄子 さん	運動のできる服装、上履き、飲み物
ペン習字 対象：16歳以上の井手町在住または在勤者	5月19日(火) 6月2日(火) 午後1時半～3時半	いろいろな字を練習します。初心者が対象です。 ※6月2日の教室は、 【講師】 大見 美鈴 さんをお迎えして開催します。	筆ペンまたは筆
手芸教室① 対象：16歳以上の井手町在住または在勤者	5月21日(木) 午後1時半～3時半	本革タッセルバッグチャーム(レザークラフト) 【講師】 松下 佐織 さん	[持ち物] カッターナイフ、カッターマット、はさみ、ものさし(15cm程度) [参加費] 1,000円(当日徴収) [定員] 20人(参加者多数の場合、抽選。抽選もれの方の方にのみ連絡) [締切] 5月14日(木)
手芸教室② 対象：16歳以上の井手町在住または在勤者	6月8日(月) 6月15日(月) 6月22日(月) 午後1時半～3時半	メッシュフラワー「アジサイ」 【講師】 古川 カオル さん	[持ち物] ラジオペンチ、小さめのハサミ [参加費] 500円(当日徴収) [定員] 10人(参加者多数の場合、抽選。抽選もれの方の方にのみ連絡) [締切] 6月1日(月)
いこいの場サロン 対象：16歳以上の井手町在住または在勤者	5月25日(月) 午前10時～正午	季節に応じたデコレーションや編み物などを参加者同士で教えあいながら作り上げます。	
人権学習 対象：16歳以上の井手町在住または在勤者	5月22日(金) 午前11時半～正午 午後3時～3時半	DVDを視聴して人権について学習します。	

*お問い合わせ・お申込みはいづみ人権交流センター(Tel 82-3380)まで



「救命講習会」

- ▽日時／6月14日（日）午前9時～正午
- ▽場所／京田辺市消防署井手分署会議室
- ▽定員／5名程度
- ▽参加費／無料
- ▽受付期間／お申し込みは開催日の2日前まで
- *お問い合わせは、京田辺市消防署井手分署（TEL 82・3000）まで。

「ひとり家庭奨学金等」の申請はお済みですか

令和8年度ひとり親家庭奨学金等（京都市内で京都市以外の市町村に在住する新高校1年生までの子どもを扶養している父又は母対象）の受付をしております。該当される方は

5月29日（金）までに申請してください。5月29日までに申請がない場合は、申請月の翌月からの支給となり、1年分の奨学金を受け取っていただけなくなりますのでご注意ください。

お問い合わせは子育て支援課（TEL 82・2022）まで

多賀町営住宅東側駐車場の利用希望者を募集します

多賀町営住宅（多賀小字東北河原62番地）の東側駐車場空き区画を一般貸付募集します。申し込みを希望される方は、建設課の窓口までお越しいただき、お申し込みください。申し込みの際には、本人確認ができるもの（免許証、健康保険証など）をご持参ください。（※電話でのお申し込みは受付いたしません。）募集区画数を超えた場合は抽選となります。

▽募集期間＝5月11日（月）～5月18日（月）午後5時まで（土、日、祝日除く）※なお、受付時間は午前8時半～正午、午後1時～5時までとなります。

▽募集区画数＝2区画

※現在ご利用されておられる方もお申込みいただくことは可能ですが、新規でお申込みされる方を優先して決定させていただきます。ご理解のほど、よろしくお願いいたします。

▽駐車場貸付料＝1区画 月額6000円

▽貸付期間＝6月1日～（予定）

▽申込条件＝◎住民基本台帳法（昭和42年7月25日法律第81号）に基づき、町の住民基本台帳に記載されている方◎井手町の町税等に滞納がない方◎その他「井手町普通財産に係る駐車場貸付要綱」に定めるものとします。

詳しくは建設課（TEL 82・6167）まで

弥勒会からのお知らせ

高齢者の方の社会参加を図り、生きがいと健康づくりを推進するため、集いの場を設けています。はじめの方でも、お気軽にお越しいただける催しです。ご自宅付近まで迎えます。ご参加をお待ちしております。

《お手玉タワー》

お手玉を投げて、得点を競い合うゲームです。どなたでも楽しめます。

おやじの生きがい活動

▽日時／5月13日（水）午後1時頃～3時半頃まで

高齢者生きがい活動

▽日時／5月19日（火）・29日（金）午後1時頃～3時半頃まで

▽参加費／400円

▽場所／山吹ふれあいセンター

▽対象／60歳以上の方

▽持ち物／お茶（水分補給用）

*お問い合わせ、申し込みは、弥勒会（090・7883・3478）まで

*感染対策のためマスクの着用をお願いします。

講座・教室

【健康教室】

▽日時／5月28日（木）午前10時～11時半

▽持ち物／タオル・健康手帳（持っている方のみ）・飲み物

▽場所／いづみ人権交流センター

▽対象／60歳以上の町内在住者

*お問い合わせは、いづみ人権交流センター（TEL 82・3380）まで

【日本語教室】

▽日時／5月16日（土）・6月6日（土）午前10時～11時半

▽場所／いづみ人権交流センター

▽日時／5月20日（水）・27日（水）・6月10日（水）午後6時半～8時

▽場所／多賀小学校

*支援者も募集しています。

*お問い合わせは、社会教育課（TEL 82・6300）まで



健康

【介護予防事業】

《脳トレ教室ひまわり》

▽日時／5月20日(水)・6月3日(水) 午後1時半～3時

▽場所／いづみ人権交流センター

▽日時／5月13日(水)・27日(水)・6月10日(水) 午後1時半～3時

▽場所／賀泉苑

▽対象／65歳以上の方(ボランテイアを含め、予防ゲームや脳トレに興味のある方は年齢関係なく参加可能)

▽持ち物／お茶(水分補給用)

▽費用／無料

・申し込みは不要です

・この教室では認知症のことや介護などの相談も受け付けてます。

*お問い合わせは、地域包括支援センター(TEL 82・3690)まで



子育て

【乳幼児健康診査】

《1歳6カ月児健康診査》

▽日時／5月11日(月)

▽対象／R6・9・11～R6・10・11生まれ

生まれ

▽受付／個別案内

《3歳児健康診査》

▽日時／6月5日(金)
▽対象／R4・10・11～R4・12・27生まれ
▽受付／個別案内

《乳児健康診査》

▽日時／6月8日(月)

▽対象／▽前期R7・12・22～R8・2・17生まれ▽後期R7・6・21～R7・8・17生まれ

▽受付／個別案内

▽場所／保健センター

*お問い合わせは、保健センター(TEL 82・3385)まで



各種相談

【こころの相談室(カウンセリング)】

▽日時／5月14日(木)・6月4日(木) 午前11時～午後1時50分

▽場所／いづみ人権交流センター相談室

※こころの相談室は予約制です。

*お問い合わせは、いづみ人権交流センター(TEL 82・3380)まで

【育児相談】

▽日時／6月4日(木) 午前10時～



11時半

▽場所／多賀保育園

※育児相談は予約制です

*お問い合わせは、保健センター(TEL 82・3385)まで

【無料法律相談】

▽日時／5月25日(月) 午後2時～4時

▽場所／玉泉苑

※無料法律相談は予約制です

*お問い合わせは、社会福祉協議会(TEL 82・3901)まで



【心配ごと相談・人権相談・消費生活相談】

▽日時／5月11日(月)・6月1日(月) 午後1時～3時(消費生活相談は4時まで)

▽場所／玉泉苑

▽日時／5月18日(月)・6月15日(月) 午後1時～3時(消費生活相談は4時まで)

▽場所／賀泉苑

*お問い合わせは、社会福祉協議会(TEL 82・3901)まで

※消費生活相談は、電話でも相談を受け付けております。相談専用番号(TEL 090・5889・5367)

【Jアラート全国一斉情報伝達試験の実施について】

緊急時に備えての全国一斉の情報伝達試験を実施いたします。

町内の防災行政無線(スピーカー)から大音量で訓練放送が流れますので、ご理解ご協力をお願いいたします。

実施日時

6月3日(水) 午前11時頃
予備日：7月1日(水)

★防災行政無線の内容がメールで届く、メール配信サービスです。ぜひご登録を！

登録方法

- ①QRコードまたは「bousaidetown@raidai3kaiwork.jp」から、空メールを送信(※iPhoneについては何かしらの件名入力が必要)
- ②届いた返信メールの案内に従って登録
- ③登録完了メールが届きます



★放送内容が聞こえない場合は、電話でも確認できます！

防災行政無線テレフォンサービス(TEL 82・6320)

俺の恋バナを聞いてくれ 新川 帆立

瓜生尊は合コンに参加するが、後日、SNSに「合コンに行ったら出てきたハイスベ男が最悪だった話」というマンガがアップされ…。不器用な男たちのポップでビターな物語、全6編を収録。『STORY BOX』掲載を書籍化。



図書館で、お試しあれ。 豊田 高広

図書館は本を借りる場所ではなく、人生を「試す」場所だ！2つの市で図書館長を務め、今はフリー・ライブラリアンとして活動する著者が、＜幸福な図書館＞の思想と方法を描く。郵研社ウェブサイト連載を基に書籍化。



しょうがっこうの、いやなところ… 山本 悦子

しょうがっこうのいやなところがたくさんあって、はやくおうちにかえりたい1年生のかりん。ある日、ちょっとふしぎなおとこの子・たかとくんが、ロッカーとかべのあいだにはいってでられなくなったところをたすけた。それから、たかとくんはとつぜん「かくれんぼ名人」になって、あちこちにかくれるようになって…。



かぶと 藤川 智子

かぶとは、あたまをまもるどうぐ。さむらいがいくさのときにかぶっていました。かぶとのかざりには、いろいろなおもいがこめられています。「わるいことがさるよう」「なんともうまれかわるよう」「てきからにげずにたちむかうよう」「ひをけすことができるよう」と、つくられたかぶとは、どんなかぶとでしょうか？



【開館日】 火曜日・日曜日
※休館日、行事等は状況により変更となる場合があります。
【開館時間】
4月～9月 午前10時～午後6時
10月～3月 午前10時～午後5時

☆貸し出し冊数および期間
図書は1人12冊・2週間
雑誌は1人5冊・2週間
視聴覚資料は1人3点・1週間
☆5月・6月の休館日
5月 11・13・18・25・28
6月 1・8・15・22

☆5月・6月の出張貸出
玉泉苑（毎週火曜午後1時半～3時半）
5月 19・26日
6月 2・9・16・23・30日
賀泉苑（毎週水曜午前10時～正午）
5月 20・27日
6月 3・10・17・24日
子育て支援センター（おも

「ママがロックンロールしてたころ」 東山 彰良
「鬼門の村」 榎木 理宇
「流星と桜」 青谷 真未
「月とコーヒー3」 吉田 篤弘
「雛鶴は夜に羽ばたく」 新堂 冬樹
「天領の鷹 上・下」 村木 嵐
「1+1」 井上 荒野

「最強対決！キングVSデイナー・オレは「最強」だったから 続編」 C.A.N(きゃん)
「りおのおりがみ」 室井 さと子
「ビビリと勇者たちのおか・ボクは「弱虫」だったから 続編」 江口 ノリコ



お問い合わせは82-5700まで

25・29日
☆5月・6月の図書館行事
《わくわくドキドキおはなしの時間》6月13日（日）
午前11時～図書館絵本コーナー

☆新着資料の紹介 5月
◎一般書
「ママがロックンロールしてたころ」 東山 彰良
「鬼門の村」 榎木 理宇
「流星と桜」 青谷 真未
「月とコーヒー3」 吉田 篤弘
「雛鶴は夜に羽ばたく」 新堂 冬樹
「天領の鷹 上・下」 村木 嵐
「1+1」 井上 荒野

◎児童書
「がっこうのおばけずかん・おばけじゅぎょうさんかん」 齊藤 洋
「もしもわたしが」 ユン ミスク
「りおのおりがみ」 室井 さと子
「ビビリと勇者たちのおか・ボクは「弱虫」だったから 続編」 江口 ノリコ

ごみ収集日程表 (5月11日～6月)

ごみは、朝9時までに出してください。

- ★ 燃やすごみ、その他ごみ、プラマーク容器包装、カン、ビン、ペットボトルは**透明・半透明の袋**に入れて出してください。
- ★ 刈草も透明または半透明の袋で出してください。刈草は長さ50cm以下、太さ5cm以下にして、ひもで束ねて燃やすごみの日に出してください。**ダンボール、紙袋等の中身が見えない袋では出さないでください。**
- ★ 粗大ごみは、収集日の1週間前までに産業環境課まで電話 (Tel 82-6168) またはホームページより予約してください。(テレビ・冷蔵庫・冷凍庫・洗濯機・洗濯乾燥機・エアコンは家電リサイクル法、パソコンは資源有効利用促進法による回収の対象となるため除きます。
詳しくは、井手町ホームページ「家庭ごみの分け方・出し方」をご覧ください。)
- ★ 古紙等(新聞、雑誌、ダンボール、紙パック、雑紙〈その他の紙類〉)ごとに分別のうえの収集は全地区毎週月曜日です。
- ★ 食品ロスの削減に努めていただくとともに、台所のごみは必ず水切りをしましょう。



「家庭ごみの分け方・出し方」

地区	区分	燃やすごみ	カン	ビン	ペットボトル	粗大ごみ	プラスチック資源	その他ごみ
北南水無	区 区 区	火・金曜日	5月28日 6月25日	5月21日 6月18日	5月14日 6月11日	6月4日	水曜日	火曜日
玉石高	水垣高 区 区 区	月・木曜日	5月29日 6月26日	5月22日 6月19日	5月15日 6月12日	6月4日	水曜日	火曜日
上井手多賀全	区 区 区	火・金曜日	6月4日	5月21日 6月18日	5月14日 6月11日	5月28日 6月25日	水曜日	水曜日

※ごみ収集に関するお問い合わせは、産業環境課 (Tel 82-6168) まで

し尿収集日程

収集日	し尿収集区域番号	収集区域
5月25日・6月15日	⑤	西北河原、東北河原、南口、西北ノ代、北口、西北組、茶臼塚、新造、東北組、甚五郎谷
5月27日・6月17日	⑦	西南組、東南組、立石、小払、岩倉、馬場崎、上山田
5月11日・6月1日 6月22日	⑩	内垣内、帽子田、下川、判ノ地、高橋、宮ノ後、蛇谷、栗岡、安堵山、起、佃、平山
5月13日・6月3日 6月24日	⑫	里、玉ノ井、西高月、清水、栢ノ木、西山、新四郎山、西垣内、中垣内、東垣内、田村新田
5月18日・6月8日 6月29日	⑮	川久保、北玉水、辻垣内、野畑、山田、南玉水、段ノ下、扇畑、浜田、柏原
5月20日・6月10日	②	阿弥陀寺、梅ノ木原、野神、北猪ノ阪、南猪ノ阪、宮ノ本、北溝、南溝、柴木田、下赤田



※ し尿収集日程に関するお問い合わせは、産業環境課 (Tel 82-6168) まで

ごみの分け方・出し方 (粗大ごみ)

出せる物・出し方

- タンス ●机 ●テーブル ●コタツ ●椅子 ●自転車 ●ソファ
 - ファンヒーター ●絨毯 ●ストーブ ●ベッド ●食器棚 ●マットレス など
- ※家電リサイクル法の対象品(テレビ、エアコン、洗濯機、冷蔵庫、冷凍庫)や、パソコンなどは回収できません。
- ※一世帯で一度に出すことができる粗大ごみは、3点までです。
- ※屋内等から粗大ごみを運び出すことはしません。



収集日の一週間前までに産業環境課 (Tel 82-6168) へ、お申し込みください。井手町のホームページからもお申し込みできます。

公共施設電話番号一覧

名称	電話番号
総務課	0774-82-6161
安心・安全推進課	0774-82-6170
企画財政課	0774-82-6162
税住民課	0774-82-6163
福祉課	0774-82-6165
子育て支援課	0774-82-2022
保健医療課	0774-82-6166
建設課	0774-82-6167
産業環境課	0774-82-6168
上下水道課	0774-82-6169
会計課	0774-82-6171
議会事務局	0774-82-6172
教育委員会 学校教育課	0774-82-4333
教育委員会 社会教育課	0774-82-6300
図書館	0774-82-5700
同和・人権政策課	0774-82-3380
いづみ人権交流センター	0774-82-4112
いづみ児童館	
保健センター	0774-82-3385
地域包括支援センター	0774-82-3690
こども家庭センター	0774-82-3415
泉ヶ丘中学校	0774-82-2070
井手小学校	0774-82-2119
多賀小学校	0774-82-2112
玉川保育園	0774-82-2153
多賀保育園	0774-82-2225
いづみ保育園	0774-82-4160
子育て支援センター	0774-82-2232
環境衛生センター	0774-82-4651
学校給食センター	0774-82-3617
井手町まちづくりセンター椿坂	0774-82-3838
町立デイサービスセンター	0774-99-4318
老人福祉センター「玉泉苑」	0774-82-3499
老人福祉センター「賀泉苑」	0774-82-5059
京田辺市消防署 井手分署	0774-82-3000
井手町役場 代表番号	0774-82-2001

まちのカレンダー

(5月11日～6月10日)

月日	曜日	行事
5/11	月	1歳6カ月児健康診査(受付時間は個別案内、保健センター) 心配ごと相談・人権相談(午後1時～3時、玉泉苑) 消費生活相談(午後1時～4時、玉泉苑)
12	火	ペン習字教室(午後1時半～3時半、いづみ人権交流センター) 障がい者相談(午後1時半～4時、役場1階相談室・予約制) 無料塾いでやまぶき学習会・小学生(午後4時～5時、いづみ児童館)
13	水	育児相談(午前9時半～11時、保健センター・予約制) パソコン教室(午後1時～3時半、午後7時～9時、いづみ人権交流センター) 脳トレ教室ひまわり(午後1時半～3時、賀泉苑) 無料塾いでやまぶき学習会・中学生(午後5時～6時、いづみ児童館)
14	木	こころの相談室(午前11時～午後1時50分、いづみ人権交流センター・予約制) 無料塾いでやまぶき学習会・小学生(午後4時～5時、山吹ふれあいセンター) 無料塾いでやまぶき学習会・中学生(午後5時～6時、いづみ児童館)
15	金	無料塾いでやまぶき学習会・中学生(午後5時～6時、いづみ児童館)
16	土	スポレク(午前10時～11時半、いづみ児童館) 日本語教室(午前10時～11時半、いづみ人権交流センター) 英語で遊ぼう(午後3時～4時半、いづみ児童館)
17	日	町民バスケットボール大会(午前9時半～、府立山城勤労者福祉会館)
18	月	心配ごと相談・人権相談(午後1時～3時、賀泉苑) 消費生活相談(午後1時～4時、賀泉苑) 無料塾いでやまぶき学習会・中学生(午後5時～6時、いづみ児童館)
19	火	ペン習字教室(午後1時半～3時半、いづみ人権交流センター) 無料塾いでやまぶき学習会・小学生(午後4時～5時、いづみ児童館)
20	水	パソコン教室(午後1時～3時半、午後7時～9時、いづみ人権交流センター) 脳トレ教室ひまわり(午後1時半～3時、いづみ人権交流センター) スポレク(午後3時半～4時半、いづみ児童館) 日本語教室(午後6時半～8時、多賀小学校)
21	木	手芸教室(午後1時半～3時半、いづみ人権交流センター)
22	金	大正琴教室(午前10時～11時半、いづみ人権交流センター) 人権学習(午前11時半～正午、午後3時～3時半、いづみ人権交流センター) 太極拳教室(午後1時半～3時、いづみ人権交流センター)
23	土	IDE ゆうゆうスポーツクラブ(午前9時半～、町内) プログラミング教室(午前10時～正午、いづみ人権交流センター) スポレク(午後2時～3時、いづみ児童館)
24	日	山背古道春のは～ふウォーク(午前9時～、城陽市～木津川市・テオテラス井手他)
25	月	いこいの場サロン(午前10時～正午、いづみ人権交流センター) 無料法律相談(午後2時～4時、玉泉苑・予約制)
26	火	障がい者相談(午後1時半～4時、役場1階相談室・予約制) 無料塾いでやまぶき学習会・小学生(午後4時～5時、いづみ児童館)
27	水	町民ゴルフ大会(午前8時45分～、デイリー信楽カントリー倶楽部) パソコン教室(午後1時～3時半、午後7時～9時、いづみ人権交流センター) 脳トレ教室ひまわり(午後1時半～3時、賀泉苑) 無料塾いでやまぶき学習会・中学生(午後5時～6時、いづみ児童館) 日本語教室(午後6時半～8時、多賀小学校)
28	木	健康教室(午前10時～11時半、いづみ人権交流センター)
29	金	
30	土	IDE ゆうゆうスポーツクラブ(午前9時半～、町内) 園芸活動(午前10時～、いづみ児童館) プログラミング教室(午前10時～正午、いづみ人権交流センター) チアダンス教室(午後3時半～4時半、いづみ人権交流センター)
31	日	井手町消防団林野火災訓練(午前、有王地区) 町民ソフトボール大会(午前9時15分～、府立山城勤労者福祉会館)
6/1	月	心配ごと相談・人権相談(午後1時～3時、玉泉苑) 消費生活相談(午後1時～4時、玉泉苑)
2	火	ペン習字教室(午後1時半～3時半、いづみ人権交流センター) 無料塾いでやまぶき学習会・小学生(午後4時～5時、いづみ児童館)
3	水	全国瞬時警報システム・Jアラート全国一斉情報伝達試験(午前11時～、町内) パソコン教室(午後1時～3時半、午後7時～9時、いづみ人権交流センター) 脳トレ教室ひまわり(午後1時半～3時、いづみ人権交流センター) 無料塾いでやまぶき学習会・中学生(午後5時～6時、いづみ児童館)
4	木	育児相談(午前10時～11時半、多賀保育園・予約制) こころの相談室(午前11時～午後1時50分、いづみ人権交流センター・予約制) 無料塾いでやまぶき学習会・小学生(午後4時～5時、いづみ人権交流センター)
5	金	3歳児健康診査(受付時間は個別案内、保健センター)
6	土	IDE ゆうゆうスポーツクラブ(午前10時～、いづみ児童館) サイエンス教室(午前10時～11時半、いづみ児童館) 日本語教室(午前10時～11時半、いづみ人権交流センター) 菜園活動(午後1時半～2時、いづみ児童館) スポレク(午後2時半～3時半、いづみ児童館)
7	日	無火災デー防火パレード 町民フットサル大会(午前9時～、府立山城勤労者福祉会館)
8	月	乳児健康診査(受付時間は個別案内、保健センター) 手芸教室(午後1時半～3時半、いづみ人権交流センター)
9	火	障がい者相談(午後1時半～4時、役場1階相談室・予約制) 無料塾いでやまぶき学習会・小学生(午後4時～5時、いづみ児童館) ピラティス教室(午後7時～8時半、いづみ人権交流センター)
10	水	パソコン教室(午後1時～3時半、午後7時～9時、いづみ人権交流センター) 脳トレ教室ひまわり(午後1時半～3時、賀泉苑) スポレク(午後3時半～4時半、いづみ児童館) 無料塾いでやまぶき学習会・中学生(午後5時～6時、いづみ児童館) 日本語教室(午後6時半～8時、多賀小学校)

玉水駅前休憩所 さくら

営業時間 午前9時～午後4時半
ランチタイム 午前11時～午後2時
定休日 日曜・祝日

さくら

(Tel 0774-82-3174)



「ピカタ定食」

イトインで営業中です!

玉水駅前さくらでは、毎日手作りの日替わりランチ(600円)をご用意しています。ぜひ、ご賞味ください。お弁当をご希望の方は午前10時までにご予約ください。



発行：京都府綴喜郡井手町 編集：企画財政課

HP : <https://www.town.ide.kyoto.jp/>

