

万灯呂山展望台での火気の使用（花火やたき火等）は固く禁止されています。また展望台を利用した際に出たごみは、各自必ず持ち帰るようご協力をお願いします。

8

令和3年8月
2021
No.587

広報いで

IDE TOWN PUBLIC RELATIONS

目次

井手町給食日記 (Instagram) を開設しました	P02
井手町出産応援給付金のご案内	P03
農業委員会の新体制がスタート	P04
あなたのまちの相談パートナー「人権擁護委員」	P04
田辺警察署 井手安心・安全コーナー	P09

井手町給食日記 (Instagram) を開設しました!



井手町給食日記とは?

自分の子どもが毎日食べている給食を見たい…
井手町の無償で食べられる給食が気になる…
そのようなご要望に応えるべく、井手町給食日記 (Instagram) を開設しました!

このInstagramでは、井手町の園児・児童生徒が日々食べている給食を掲載します。

井手町の給食を見たい方、気になっている方はぜひご覧ください!
実はとっても美味しいと評判なんです…

日々の給食はQRコードからご覧いただけます。

【お問い合わせ】

住民福祉課 (Tel 8 2 - 6 1 6 4)

学校給食センター (Tel 8 2 - 3 6 1 7)



IDETYOUKYUSYOKUNIKKI

新型コロナウイルスワクチン 接種日時をご確認ください

井手町では、新型コロナウイルスワクチン接種を自然休養村管理センターや各医療機関で実施しています。現在、2回目の接種が進んでいますが、今一度接種日時を確認いただき、お忘れのないようお願いいたします。

また、急な用事等で接種できない場合は、早めに井手町新型コロナワクチン接種相談コールセンター (Tel 8 2 - 2 1 2 1) までご連絡ください。

暑い日が続いていますので、こまめな水分補給などの暑さ対策をお願いします。



井手町新型コロナワクチン接種相談コールセンター (Tel 82 - 2 1 2 1)



井手町は 独自の出産応援給付金で 子育て世帯を応援します

井手町では次代を担う子どもの出産を祝い、子育て世帯を応援するために、子育て世帯の保護者に対し、町独自の井手町出産応援給付金を支給します。

対象者

- ・令和3年4月1日以降に生まれ、出生後最初に井手町の住民基本台帳に記録され、かつ給付金の申請を行う日まで引き続き住所を有している児童の保護者
 - ・対象児童の出生日の1年前から引き続き井手町内に住所を有している保護者。
- 上記すべてに該当する保護者に限ります。

支給の内容

児童1人につき10万円

申請期間

対象児童の出生日の翌日から1年間、申請が可能です。

申請方法

申請書に必要事項を記入の上、必要書類と一緒に住民福祉課に提出してください。

★児童手当の受給口座以外に振込を希望される方は振込口座の確認書類

★申請者名義の口座に限ります

※申請書は住民福祉課窓口又はホームページからダウンロードできます

★詳細については、ホームページ又は住民福祉課までお問合せください
お問い合わせは、住民福祉課（Tel 82-6164）

農業委員会の新体制がスタートしました

農業委員の任期満了による農業委員会の初会合が7月14日（水）自然休養村管理センターで行われ、会長に奥田英夫さん、会長職務代理に寺島正直さんが選出されました。

井手町農業委員会は、町長より任命された農業委員（10名）と農業委員会より委嘱された農地利用最適化推進委員（2名）で組織されています。

今後、新国道城陽井手木津川バイパスの整備、町役場庁舎等の移転、道の駅の設置などにより町内の農地利用・農業を取り巻く環境は変化しますが、農業委員会委員、農地利用最適化推進委員が連携・協力し、井手町内の「農地利用の最適化・農業振興」に取り組んでいきます。

令和6年6月29日の任期までの農業委員会委員及び農地利用最適化推進委員は次のとおりです。（敬称略）

農業委員

- 会長 奥田英夫
- 会長職務代理 寺島正直
- 委員 平間政一、西島登、寺島正昭、島田英夫、杉山徳子、谷田利一、辻井幸弘、中坊陽

農地利用最適化推進委員

- 小川 均（井手地区）
- 村田 名良夫（多賀地区）

あなたのまちの相談パートナー「人権擁護委員」

このたび7月1日付で、人権擁護委員に嶋田昌和さん、田中義孝さん、中村育子さんが再任されました。

人権擁護委員は、町の推薦を受けて法務大臣から委嘱され、人権について関心を持ってもらえるような啓発活動や人権相談に取り組んでいます。



嶋田 昌和さん



田中 義孝さん



中村 育子さん

人権擁護委員名簿（令和3年7月1日現在、敬称略）

氏名	任期
【再任】嶋田 昌和	令和3年7月1日～令和6年6月30日
【再任】田中 義孝	令和3年7月1日～令和6年6月30日
【再任】中村 育子	令和3年7月1日～令和6年6月30日
村田 照久	令和2年7月1日～令和5年6月30日

井手町では4名の人権擁護委員が、老人福祉センター玉泉苑と賀泉苑において人権相談を行っています。人権に関することで困ったことがあればご相談ください。

○人権相談は下記により行っています。

場 所	玉泉苑	賀泉苑
相談日	毎月第1月曜日 (第1月曜日が祝日の場合は第2月曜日)	毎月第3月曜日 (第3月曜日が祝日の場合は第4月曜日)
相談時間	午後1時～4時	午後1時～4時

児童扶養手当及び特別児童扶養手当を受給されている方へ

児童扶養手当の現況届は8月31日まで、特別児童扶養手当の所得状況届は9月13日までに、必ず提出してください。

この届出により、引き続き手当を受けられる資格があるかどうか審査し、引き続き受けられる場合には、新たに証書が交付されます。

届出がない場合、手当を受けることができません。また、遅れて提出された場合も手当の受け取りが遅れますので、提出期限までに必ず提出してください。

【ご注意】届出を2年間続けて出さないままにしておくと、手当を受ける資格がなくなり、また、所得制限により手当の支給が制限・停止になっている方が2年間続けて出さない場合も同様に手当を受ける資格がなくなります。

お問い合わせは、住民福祉課（Tel 82・6164）まで

令和3年度

母子家庭人間ドック受診者の募集について

母子家庭の母親の健康管理の一助として、京都第一赤十字病院、日本赤十字社京都府支部の御厚意により、無料で半日の人間ドック（検診）を実施します。

■実施期間

令和4年1月～令和4年3月

■実施場所

京都第一赤十字病院健診センター

■対象者

- ・現に児童扶養手当を受給している方（令和3年4月1日時点の受給者）
- ・井手町内に居住する母子家庭の母親であって、令和3年4月1日現在満30歳以上65歳未満の方
- ・過去に母子家庭人間ドックを受診した者にあつては、昨年度に受診をしていない方

■申込方法

京都府山城北保健所綴喜分室及び井手町役場にある所定の受診申込書に記入のうえ、84円切手を貼った返

信用封筒（宛名明記）を添えて、同保健所綴喜分室または役場住民福祉課へ提出してください。

■募集定員

京都府内（京都市を除く）で80名（定員を超える申し込みがあつた場合は、受診できない場合があります。受診の可否については、返信用封筒でお知らせします。）

■申込締切

令和3年8月31日（火）必着

■検査項目

尿検査、便検査、血液検査、胸部レントゲン、胃透視（バリウム検査）、心電図検査、内科・子宮頸がん検査

■費用

検査に要する経費は無料ですが、精密検査（再検査）及び交通費は本人負担となります。

■お問い合わせ

京都府山城北保健所綴喜分室（Tel 63・5745）、または役場住民福祉課（Tel 82・6164）まで。

国民年金 Q&A

Q. 一部免除を受けたとき、残りの保険料を納付しなかったらどうなりますか

A. 国民年金には、本人・世帯主・配偶者の前年の所得（1月から6月までに申請する場合は前々年の所得）が一定額以下の場合や失業した場合など、保険料を納めることが困難な場合、ご本人から申請していただき、承認されると保険料の納付が免除される制度があります。

この場合、免除される保険料額は、全額、4分の3、半額、4分の1の四種類があります。

このうち、4分の3免除、半額免除、4分の1免除は、納付すべき保険料の一部が免除されることから一部免除といえます。この一部免除を受けた保険料の残りの保険料、つまり一部免除後の保険料は、必ず納めなければなりません。この一部免除後の保険料の納付をしない場合、一部免除が無効となり、未納期間となりますので、必ず一部免除後の保険料を納付してください。

保険料を未納のままにしておきますと、障害など不慮の事態が発生すると、障害基礎年金・遺族基礎年金の受給ができない場合があります。

一部免除後の保険料など国民年金保険料の納付については、納付期限があります。毎月の保険料は、納付対象月の翌月末までに納付しなければなりません。納付期限から2年を経過すると時効となり、保険料を納めることができなくなりますので、納付期限に注意していただき、未納期間がないよう納付してください。



自動車急発進防止装置 取付費用を補助します



井手町自動車急発進
防止装置取付費用補
助のサイト

町内に居住している満70歳以上の方に対して、交通事故の防止や事故時の被害軽減を図るため、所有する自動車への急発進防止装置の取り付けに係る費用の一部に対して補助を行います。(ただし、急発進防止装置を取り付けた日から1年以内とします。)

【対象者】

次のすべてに該当する方。

①町の住民基本台帳に記載されている方であり、申請時において満70歳以上の方。

②非営利かつ自ら使用する目的で補助の対象となる自動車へ急発進防止装置を取り付けた方。

③自動車運転免許証を所有している方。

④取付業者で取り付けをした方。

【補助金の額】

急発進防止装置の取り付けに要した費用の2分の1を乗じて得た額(百円未満の端数が生じたときは切り捨て)以内とし、2万円を上限とします。

【申請に必要なもの】

次の①～⑦の書類を用意し、高齢福祉課にて申請を行ってください。

①井手町自動車急発進防止装置取付費補助金交付申請書

②補助対象経費の内訳が明記されている領収書の写し
※改造の箇所及び経費を明らかにしたもの

③取り付け箇所の写真
④有効期限内にある運転免許証の写し及び自動車検査証の写し
⑤井手町自動車急発進防止装置取付費補助金交付請求書

⑥補助金振込口座の分かるもの(預金通帳)

⑦印鑑

※①および⑤については、町ホームページからダウンロードしていただくか、窓口にてお渡しすることができます。

お問い合わせは、高齢福祉課(Tel 82・6165)まで。

急発進防止装置

自動車の停止時又は徐行時において、アクセルペダルが急激に踏み込まれた際に急発進を抑制し、若しくはアクセルペダルとブレーキペダルが同時に踏み込まれた場合にブレーキ操作が優先される装置。

井手町木造住宅耐震診断士 派遣事業のご案内

木造住宅の耐震診断を希望される方に対し、耐震診断士を派遣します。

<補助対象> 次の要件すべてに該当する木造住宅。

- ① 住戸の半分以上の床面積が住宅として使用されているもの。
- ② 昭和56年5月31日以前に着工され、完成しているもの。
- ③ 自己診断（誰でもできるわが家の耐震診断）の評価が9点以下であるもの。

<必要な費用> 3000円（診断一戸あたりの自己負担）

<申込期間> 令和4年1月31日（月）まで

問い合わせは 建設課（Tel 82 - 6167）まで

木造住宅耐震改修等の 補助を行います

耐震改修

- ・耐震診断結果が1.0未満のものを改修後1.0以上に向上させるもの。
- ※耐震診断については、井手町木造住宅耐震診断士派遣事業実施要綱（平成18年井手町告示第24号）に基づいた耐震診断士又は建築士によるものに限る。
- ・費用の4/5（最高100万円）を補助します。

簡易耐震改修

- ・屋根を軽量化すること等簡易な改修の方法により耐震性を向上させるもの。
- ・費用の4/5（最高40万円）を補助します。

耐震シェルター設置

- ・住宅が倒壊しても居室内の安全性を確保するもの。
- ・費用の3/4（最高30万円）を補助します。
- ※補助対象となる耐震シェルターについては、ホームページをご覧ください。

<補助対象> 次の要件にすべて該当する木造住宅。

- ① 住戸の半分以上の床面積が住宅として使用されているもの。
- ② 昭和56年5月31日以前に着工され、完成しているもの。
- ③ 町税等の滞納がない者であること。

<申込期限> 令和3年12月28日（火）まで

※受付件数には限りがあります。

詳しいお問い合わせは 建設課（Tel 82 - 6167）まで





地域包括のひまわり通信

地域包括支援センター (Tel 8 2 - 3 6 9 0)

こころでつなぐ、ちいき地域でつむ
にんちしょう
“認知症”

脱水症について

脱水症は体内の水分量が不足したときに起こります。大量に汗をかいたり、発熱や下痢などの体調不良で水分が失われたりすることで、体内に必要な水分量と塩分量が十分でなくなります。

脱水症は、年齢を問わずに誰でもなる可能性はあります。特に高齢になると、以下のようなことから脱水症のリスクが高くなります

- ・体の中の水分量が減っている
- ・内臓の動きが低下している
- ・のどの渇きに気づきにくい
- ・病気や排泄障がいがある など



のどの渇きに気づきにくい

脱水症を予防しましょう

できるだけ早く風通しのよい日陰や冷房が効いている室内等へ移動させます。意識があり、吐き気や嘔吐などがなければ水分補給をしましょう。経口補水液やスポーツ飲料などもいいでしょう。

水分が補給できない、症状の改善がみられない、全身のけいれんがあるなど、手当の判断に迷う場合は、直ちに119番通報しましょう。

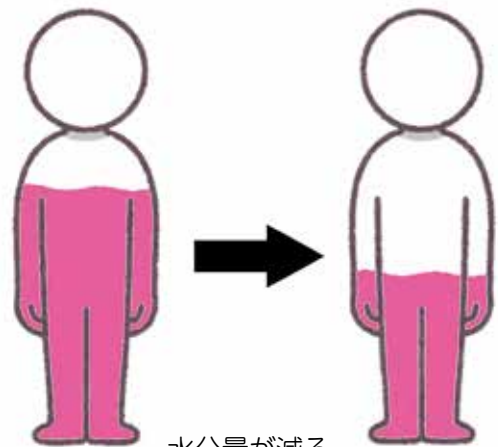

水分量が減る

ピンと体操 グーンと体操 シャキッと体操

認知症予防にも効果的な指の体操です♪足踏みしながらおこなうとより効果的です。

ゆび体操 下図の①から④のような順序で左右同時に指を動かす。くり返しおこなう

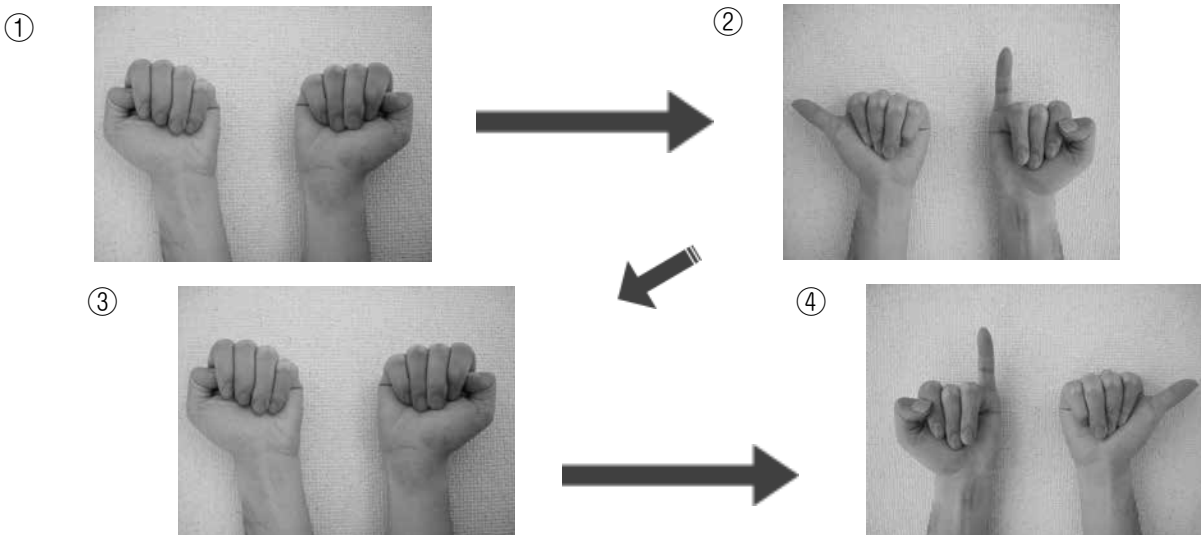

参考：独立行政法人国立長寿医療研究センター、2011、『認知症予防マニュアル 記憶力の向上を目指したプログラム』

「にじっこ・城陽 学習会」

難聴のお子さまを育てる先輩ママのお話を聞いて交流しましょう！
保護者同士の交流会となっており、保育の準備もあります。

- ・日時 9月11日(土) 午後1時～午後3時
- ・場所 京都府聴覚言語障害センター
- ・対象 0歳～6歳の聞こえづらさのあるお子さまのご家族、お子さまの聞こえに不安を感じているご家族
- ・費用 無料
- ・定員 20名
- ・申込み 9月9日(木)までに氏名、TEL・住所・お子様の年齢・聞こえの状況・保育希望の有無・保育時の注意点を明記し、メール・FAX・電話・郵送にて「にじっこ・城陽担当」まで
住所：城陽市寺田林ノ口11-64
TEL:0774-30-9000
FAX：0774-55-7708
MAIL:nanbu-nanchoyoji@kyoto-chogen.or.jp



■田辺警察署

井手安心・安全コーナー

防犯機能付き電話機で 特殊詐欺対策を！

特殊詐欺被害の約8割は固定電話にかけてきた犯人と会話したことがきっかけとなっており、被害に遭わないためには防犯機能付き電話機にすることが有効です。

防犯機能付き電話機とは、かかってきた電話に「通話内容を録音します」等と警告アナウンスを流したり、自動的に通話内容を録音する等の防犯機能を兼ね備えた電話機のことです。

この度、田辺警察署では、綴喜防犯協会や京都府電機商業組合の協力のもと、この電話機を購入される方に補助金を支給いたします。詳しくは田辺警察署までお問い合わせください。

対象者：京田辺市、井手町、宇治田原町内の店舗で対象機器を購入された方
(古物店、インターネット購入を除く。※店舗の指定はありません。)

対象機器：通話内容を録音する自動アナウンスと、会話を自動録音する機能を兼ね備えた防犯機能付き電話機または通話録音装置

補助額：2,000円

問合せ先：田辺警察署 生活安全課 (TEL：63-0110)

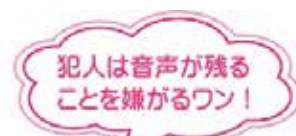

防犯機能付き電話
普及促進キャラクター
「でんワーン」





子育て支援カレンダー



子育て支援センターって？

子育て支援センターは、親子で一緒に遊んだり、子育ての情報交換や相談のできる場所です。センター内には手作りのおもちゃもたくさんあります。自由に気軽に遊びに来てください♪

【所在地】井手町大字井手小字玉ノ井48-2 (玉川保育園内にあります)

【TEL・FAX】82-2232

【開いてる日】月曜日～金曜日 (祝祭日を除く) 午前9時半～午後4時

8月の利用方法について

【開館日】 月曜日～金曜日 (祝日を除く)

【時間】 午前の部 10時～正午 (予約制・2組限定)
午後の部 2時～4時 (予約制・2組限定)
1組につき1週間に2回まで

【予約方法】 ・利用希望日の1週間前から当日まで予約できます。
・1回の電話で予約できるのは1回のみです。
・センターを利用された際に次回の予約をしていただけます。
※予約後にキャンセルされる場合は、必ずご連絡ください。

【相談事業】 電話相談 午前9時半～午後4時
来所相談 午前10時～正午・午後2時～3時
の時間帯の中で日程を調整しますので、ご予約ください。※相談時間は1組1時間程度です。
その他詳しい情報については、井手町のホームページに掲載される「子育て支援センターだより」をご覧ください。

ENJOY♪しえんセンター

「たぬきのお人形」

たぬきのお人形を作って、一緒にわらべうたあそびを楽しみましょう♪



あそびのテイクアウト

「花火」

子育て支援センターに立ち寄った方は、製作キットをテイクアウトしていただけます。(未就園児対象)



子育て支援センターのYouTubeチャンネルができました!!

製作・手遊び・レシピ動画など、親子で楽しめる動画を配信していきます♪ぜひ見てください。



●一時預かり「いちごぐみ」の利用について

【利用時間】 平日 8:30～16:30 土曜 8:30～12:00

【利用料金】 一日 2000円 半日 1000円 給食費 250円

お仕事や冠婚葬祭、リフレッシュなどのために一時預かりを行っております (有料)

利用の際には事前の面談と予約が必要です。その他詳細については子育て支援センター (Tel 82-2232) までお問い合わせください。

消防署からお知らせ

「夏も火の用心！」

この時期は暑さによる不注意や、帰省・行楽で外出する際の火の不始末などが原因で火災が起こりやすくなります。各家庭や地域ぐるみで火災を予防しましょう。



- 帰省で家族が集まり、天ぷらなど揚げ物をする機会が多くなります。調理中にコンロから離れるときは必ず火を消しましょう。
- 火のついたローソク・線香は倒れないよう注意しましょう。また、蚊取り線香は専用の器具で使用しましょう。
- 湿気の多い時期、長い間差しっぱなしのコンセントでトラッキング現象により火災が起こることがあります。ときどきはプラグを抜いて、乾いた布でホコリを掃除してください。

*お問い合わせは、京田辺市消防署井手分署 (Tel 82-3000)



人権講座「きらめき」

◇日時・内容

	日 時	
第2回	8月31日(火) 午後7時～8時半	『同和保教育からの発信－Withのカー』 [講師] 竹口 等 さん (京都文教大学名誉教授)
第3回	9月9日(木) 午後2時～3時半	『子ども家庭を適切に護り、育てることについて ～日常生活と支援実務～』 [講師] 川畑 隆 さん (京都橘大学教授)
第4回	9月30日(木) 午後7時～8時半	『同和地区の課題と隣保館 - 京都府・市におけるフィールドワークから』 [講師] 中川 理季 さん (公財)世界人権問題研究センター 専任研究員

- ◇場 所 いづみ人権交流センター 研修棟
 ◇対 象 16歳以上の井手町在住または在勤者
 ◇定 員 各25人(定員を超えた場合はご希望に添えない場合があります。)
 ◇申込み いづみ人権交流センターへ、電話かファックスでお申込みください。

いづみふれあい学級講演会(第1回:子どもの人権を考える)

- ◇日 時 9月9日(木) 午前10時～11時半
 ◇場 所 いづみ人権交流センター 研修棟
 ◇内 容 <演題>「今こそ絵本の出番です!」
 <講師> 京都嵯峨美術大学・短期大学、佛教大学非常勤講師
 えほん館店長 花田 睦子 さん
 ◇対 象 16歳以上の町内在住または在勤者
 ◇申込み 9月3日(金)までに教育委員会社会教育課(Tel 82-5700 FAX 82-5701)または、
 いづみ人権交流センターへ電話かファックスでお申込みください。
 ※この講演会は、家庭教育学級第3回講座(人権学習)をかねています。

- その他 ・お子様連れの受講はご遠慮願います。
 ・感染拡大防止のため、状況により各種事業が中止または延期になる場合があります。
 ・新型コロナウイルス感染拡大防止対策として、来館時はマスクの着用、手指の消毒、
 体温の測定(非接触型)を実施します。発熱などの症状がある場合は来館をご遠慮
 願います。
 ○詳しくは、いづみ人権交流センターまでお問い合わせください。
 (Tel 82-3380 FAX 82-4112)

出張がん個別相談会のお知らせ

『がんと診断されて頭が真っ白』『誰かに話を聞いてもらいたい』など、がんに関わる様々な相談をお受けする窓口として、京都府山城北保健所にて出張相談を行いますのでご利用ください。

(日 時) 9月14日(火)、10月12日(火)

いずれも午後1時30分から3時30分

(場 所) 京都府山城北保健所(山城広域振興局宇治総合庁舎内)

(相談員) 京都府がん総合相談支援センターの保健師又は看護師

(相談料) 無料

(予 約) 実施日の前日午後4時までに下記フリーダイヤルへお申し込みください。

京都府がん総合相談支援センター(京都市南区東九条下殿田町43 メルクリオ京都2階)

フリーダイヤル 0120-078-394

京都府がん総合相談支援センターでは電話及び対面相談を、月～金(祝日・年末年始を除く)の午前9時～正午、午後1時～4時に実施していますので、こちらもご利用ください。

おしらせ



Information

「救命講習会開催のお知らせ」

日時／9月5日(日)
午前9時～正午
場所／京田辺市消防署井手分署
会議室

定員／5名程度(コロナの影響で3密を避けるため)
参加費／無料
受付／9月3日(金)午後5時まで
*お問い合わせは、京田辺市消防署井手分署 (Tel 82・3000)

「特定計量器定期検査(はかりの定期検査)」

事業所等で「取引」「証明」に使用される特定計量器(はかり等)は、計量法により2年に1回の定期検査を受けることが義務付けられています。
令和3年度特定計量器定期検査

(集合検査)を下記のとおり実施します。検査を受けなければならぬ方は必ず受検してください。
日時／令和3年9月13日(月)
午前10時～午後3時
場所／井手町商工会館前
*問合せ先は井手町産業環境課 (Tel 82・6168)

講座・教室

「いづみまなび教室」

《ペン習字》
日時／8月17日(火)
午後1時半～3時半
持ち物／筆ペンまたは筆
《大正琴》
日時／8月27日(金)・9月10日(金)
午前10時～正午
持ち物／大正琴・楽譜・飲み物



《太極拳》
日時／8月27日(金)・9月10日(金)
午後1時半～3時半
持ち物／運動できる服装・上履き・飲み物

場所／いづみ人権交流センター
*お問い合わせは、いづみ人権交流センター (Tel 82・3380) まで

【健康教室】
日時／8月26日(木)

健康

「成人・高齢者保健事業」

《山吹体操クラブ・健康相談》
日時／8月19日(木)
午後1時半～3時
場所／賀泉苑《定員22人》

日時／9月2日(木)
午後1時半～3時
場所／玉泉苑《定員22人》
対象／65歳以上の方
*お問い合わせ・申込みは、社会福祉協議会 (Tel 82・3901) まで



《社協♥生き生き体操教室》
日時／8月18日(水)・25日(水)
午後1時半～3時
場所／玉泉苑《定員22人》
日時／9月1日(水)
午後1時半～3時

場所／賀泉苑《定員22人》
対象／概ね70歳以上の方
*お問い合わせ・申込みは、社会福祉協議会 (Tel 82・3901) まで

【介護予防事業】
《脳トレ教室ひまわり》

日時／8月25日(水)・9月8日(水)
午後1時半～3時
場所／賀泉苑
日時／9月1日(水)・8日(水)
午後1時半～3時

場所／いづみ人権交流センター
対象／65歳以上(ボランティアを含め、予防ゲームや脳トレに興味のある方は年齢関係なく参加可能)
持ち物／お茶(水分補給用)
費用／無料
・申込みは不要です
・この教室では認知症のことや介護などの相談も受け付けております。
*お問い合わせは、地域包括支援センター (Tel 82・3690) まで

子育て

「乳幼児健康診査」

《2歳6カ月児歯科健康診査》
日時／8月23日(月)
対象／H 30・11・14～H 31・3・23生まれ
受付／個別案内
場所／保健センター



《1歳6カ月児健康診査》
日時／9月6日(月)
対象／R 2・1・1～R 2・3・6生まれ
受付／個別案内
場所／保健センター

*お問い合わせは、保健センター(TEL 82・3385)まで

各種相談

【こころの相談室(カウンセリング)】

日時/8月20日(金)・9月3日(金)

午前11時～午後1時50分

場所/いづみ人権交流センター

相談室

*こころの相談室は予約制です。

*お問い合わせは、いづみ人権交流センター(TEL 82・3380)まで

【心配ごと相談・人権相談・消費生活相談】

日時/8月16日(月)

午後1時～4時

場所/賀泉苑

日時/9月6日(月)

午後1時～4時

場所/玉泉苑

*9月6日は行政相談も行います。

*お問い合わせは、社会福祉協議会(TEL 82・3901)まで

*消費生活相談は、電話でも相談を受け付けております。相談専用番号(TEL 090・5889・5367)まで

【無料法律相談】

日時/8月23日(月)

午後2時～4時

場所/玉泉苑

*無料法律相談は予約制です

*お問い合わせは、社会福祉協議会

(TEL 82・3901)まで



【障がい者相談】

日時/8月24日(火)

午後1時半～4時

場所/役場西別館1階会議室

*障がい者相談は予約制です

*お問い合わせは、高齢福祉課(TEL 82・6165)まで

※新型コロナウイルスの影響により、予定されている事業等が中止・変更になる恐れがあります。事前にご確認をお願いします。

【イベント等各事業中止のお知らせ】

毎年8月下旬に実施しております「美化運動」をはじめ、第50回町民体育大会及び年内のスポーツ協会主催の各事業、第42回井手町文化祭、高齢者教室(井手玉川大学)全講座は、いずれも新型コロナウイルス感染症拡大防止のため、中止といたします。

*お問い合わせは、各事業主催団体の事務局(井手町教育委員会 TEL 82・5700)まで

令和3年度自衛官募集案内

1 募集種目及び試験期日等

種目	受付期間	試験期日	資格	
自衛官候補生	男子 女子	年間を通じて行ってあります。	受付時にお知らせします。※	18歳以上33歳未満の者 (32歳の者は、採用予定月の1日から起算して3月に達する日の翌月の末日現在、33歳に達していない者)
防衛大学校生	推薦	9月25日(土)・26日(日)	9月25日(土)・26日(日)	18歳以上21歳未満の者 高卒者(見込)又は高専3年次修了者(見込)で成績優秀かつ生徒会活動等に顕著な実績を修め、学校長が推薦できる者
	総合選	1次:9月25日(土) 2次:10月30日(土)・31日(日)	1次:9月25日(土) 2次:10月30日(土)・31日(日)	18歳以上21歳未満の者 (自衛官は23歳未満)
	一般	7月1日(木)～10月27日(水)	1次:11月6日(土)・7日(日) 2次:12月7日(火)～11日(土)	高卒者(見込)又は高専3年次修了者(見込)
防衛医科大学校 医学科学生	7月1日(木)～10月13日(水)	1次:10月23日(土) 2次:12月15日(水)～17日(金)	18歳以上21歳未満の者 高卒者(見込)又は高専3年次修了者(見込)	
防衛医科大学校 看護学科学生 (自衛官候補看護学生)	7月1日(木)～10月6日(水)	1次:10月16日(土) 2次:11月27日(土)・28日(日)	18歳以上21歳未満の者 高卒者(見込)又は高専3年次修了者(見込)	

(注) ※令和4年3月高等学校卒業予定者又は中等教育学校卒業予定者のための採用試験は、令和3年9月16日以降に行います。詳細につきましては、下記に確認してください。

2 受付及び問い合わせ先

- 自衛隊京都地方協力本部(京都市中京区西ノ京笠殿町38 TEL 075-803-0820)
URL・<https://www.mod.go.jp/pco/kyoto/> Email・recruit1-kyoto@pco.mod.go.jp
- 宇治地域事務所(宇治市広野町西浦71-5 S.C OKUBO 202号室 TEL 44-7139)
- その他 自衛隊各駐屯地・各基地においても案内を行っています。



大連合 登場 瞬一

新潟成南高校野球部を乗せたバスが事故に合い、部員の半数が重傷を負う。一方、強豪・鳥屋野高校野球部は監督のパワハラで部員が激減。2つの高校が連合チームを組み甲子園出場に挑む！ 胸が熱くなる高校野球小説。



ネオ・ヒューマン ピーター・スコット・モーガン

運動ニューロン疾患でありながら、ただ「生き延びる」だけでなく「より良く」生きるために、人類初のフルサイボーグとなった著者。「人として生きること」の定義はどう変わるのか。AIと人類の関係を根本から問い直す。



時計がない！ 小松原 宏子

ミコの10歳の誕生日の朝、世界中から時計が消えた！ミコの大事なめざまし時計「りんりんちゃん」も見当たらない。そんななか、ふしぎな転校生・時野メグミがやってきた。メグミは時計がなくとも時間がわかるといって…。



あかいさんりんしゃ 犬飼 由美恵

登校中、ぼくは赤い三輪車に乗った女の子を見かけた。「どこいくの？」と言うので、「がっこうだよ」と答えた。それから、どこへ行っても、三輪車に乗った女の子が現れて…。不安が恐怖につながる“きちんと怖い”怪談絵本。



【開館日】 火曜日・日曜日
 ※休館日、行事等は状況により変更となる場合があります。
 【開館時間】
 4月～9月 午前10時～午後6時
 10月～3月 午前10時～午後5時
 ※新型コロナウイルス感染
 症対策のため、午後5時までの開館となる場合があります。詳しくは図書館までお尋ねください。
 ☆8月・9月の休館日
 8月16・23・26・30日
 9月6・13・21・24・27・30日
 ☆貸し出し冊数および期間
 図書は1人12冊・2週間

雑誌は1人5冊・2週間
 視聴覚資料は1人3点・1週間
 ☆主な新着資料の紹介
 8月 一般書
 「ゾウに魅かれた容疑者」 大倉 崇裕
 「朔が満ちる」 窪 美澄
 「がん消滅の罠 2 暗殺腫瘍」 岩木 一麻
 「照降町四季 4 一夜の夢」 佐伯 泰英
 「アガワ流生きるヒント」 阿川 佐和子
 「評決の代償」 グレアム・ムーア
 「東京2020オリンピックク公式ガイドブック」
 児童書
 「たいせつなきゆうにゆう」 キッチンミノル
 「おおきななかべがあつたとき」 広瀬 克也
 「カラフルなひとりごと」 種村 有希子
 「街どろぼう」 juna ida
 「かいけつゾロリのゾワゾワクゾクようかいまつり」 原ゆたか
 8月・9月の図書館行事
 《親子で楽しむ紙しばい》
 9月11日(土) 午後1時半から
 山吹ふれあいセンター・集会所
 《夏季特別展》《安心・安全、気象のことば》
 8月7日(土)～20日(金) 山吹ふれあいセンター・展示ロビー
 8月・9月の出張貸出
 ☆賀泉苑(毎週水曜日 午前10時～正午)
 8月11・18・25日
 9月1・8・15・22・29日
 ☆玉泉苑(毎週木曜日 午後2時～午後4時)
 8月12・19・26日
 9月2・9・16・30日
 ☆JA井手支店(月1回 午前10時～正午)
 8月10日
 9月3日

ごみ収集日程表 (8月11日～9月10日)

ごみは、朝9時までに出してください。

- ★燃やすごみ、その他ごみ、プラマーク包装容器、カン、ビン、ペットボトルは**透明・半透明の袋**に入れて出してください。
- ★刈り草も透明または半透明の袋で出してください。刈草は長さ50cm以下、太さ5cm以下にして、ひもで束ねて燃やすごみの日に出してください。**ダンボール、紙袋等の中身が見えない袋では出さないでください。**
- ★粗大ごみは、収集日の1週間前までに産業環境課へ電話予約 (Tel 82-6168) してください。(テレビ・冷蔵庫・洗濯機・洗濯乾燥機・エアコン・パソコンは除きます)
- ★テレビ・冷蔵庫・洗濯機・洗濯乾燥機・エアコン・パソコンは家電リサイクル品です。
※古紙等(新聞、雑誌、ダンボール、紙パック、雑紙(その他の紙類)ごとに分別のうえ)の収集は全地区毎週月曜日です。

地区	区分	燃やすごみ	カン	ビン	ペットボトル	粗大ごみ	プラマーク 容器包装	その他
北水無	区 区 区	火・金曜日	8月19日	8月12日 9月9日	9月2日	8月26日	水曜日	火曜日
玉石高	水垣区 石垣区 高月区	月・木曜日	8月20日	8月13日 9月10日	9月3日	8月26日	水曜日	火曜日
上井手多賀	全区	火・金曜日	8月26日	8月12日 9月9日	9月2日	8月19日	水曜日	水曜日

※ごみ収集に関するお問い合わせは、役場産業環境課 (Tel 82-6168) まで

し尿収集日程

収集日	し尿収集 区域番号	収集区域
8月31日	④	西北河原、東北河原、南口、西北ノ代、北口、西北組、茶臼塚、新造、東北組、甚五郎谷
9月3日	⑦	西南組、東南組、立石、小払、岩倉、馬場崎、上山田
8月18日 9月8日	⑩	内垣内、帽子田、下川、判ノ地、高橋、宮ノ後、蛇谷、栗岡、安堵山、起、佃、平山
8月23日	⑬	里、玉ノ井、西高月、清水、栢ノ木、西山、新四郎山、西垣内、中垣内、東垣内、田村新田
8月25日	⑮	川久保、北玉水、辻垣内、野畑、山田、南玉水、段ノ下、扇畑、浜田、柏原
8月27日	②	阿弥陀寺、梅ノ木原、野神、北猪ノ阪、南猪ノ阪、宮ノ本、北溝、南溝、柴木田、下赤田

※ し尿収集日程に関するお問い合わせは、役場産業環境課 (Tel 82-6168) まで



ごみの分け方・出し方 (古紙)

古紙の日に出せるもの・出し方

- 「新聞」「雑誌」「ダンボール」「紙パック」「雑紙」(その他の紙類)です。(雑紙: チラシ・紙箱・包装紙・封筒など。雑紙についているビニールやホッチキスの針は取り除いてください。)
- 「新聞」「雑誌」「ダンボール」は、例えば「新聞」なら「新聞」だけで何枚か束にして、ひもなどで十文字に束ねて、種類ごとに出して下さい。
- ひもなどで束ねにくい小さな紙切れ(雑紙)は、上口の開いている紙袋に、束にしてきれいに敷きつめるか、透明袋に入れれば出すことができます。
※ダンボール箱や口の開いていない紙箱の中に入れて出さないでください。「新聞」「雑誌」「ダンボール」「紙パック」「雑紙」それぞれでリサイクルの方法が違います。また、ひと目でごみの種類が確認できない方法のごみ出しは、収集の効率を低下させます。
- 紙パックは中身を飲み終えたらすぐに水でよく洗い、切り開いて十分に乾燥させてから、ひもなどで束ねてください。
- 出来るだけ地域の集団回収に出してください。
- 汚れのひどい紙、複写式伝票、レシート等の感熱紙、圧着はがきなどの粘着物のついた紙、洗剤の紙箱などのおいのついた紙、防水加工された紙、アイロンプリントなどの捺染紙、感熱性発泡紙は燃やすごみです。

おめでとうございます

(6月11日から7月10日までの届け出分・敬称略)

出生

住所	赤ちゃん	届出人
井手	大西 玲瑠	翼
多賀	磯部 陽斗	佳奈美
多賀	武谷 幸和	辰一

公共施設電話番号一覧

名称	電話番号	名称	電話番号
市外局番 0774		市外局番 0774	
総務課	82-6161	保健センター	82-3385
地域創生推進室	82-6170	地域包括支援センター	82-3690
企画財政課	82-6162	泉ヶ丘中学校	82-2070
税務課	82-6163	井手小学校	82-2119
住民福祉課	82-6164	多賀小学校	82-2112
高齢福祉課	82-6165	玉川保育園	82-2153
保健医療課	82-6166	多賀保育園	82-2225
建設課	82-6167	いづみ保育園	82-4160
産業環境課	82-6168	子育て支援センター	82-2232
上下水道課	82-6169	環境衛生センター	82-4651
会計課	82-6171	学校給食センター	82-3617
議会事務局	82-6172	まちづくりセンター椿坂	82-3838
教育委員会(学校教育課)	82-4333	町立デイサービスセンター	99-4318
山吹ふれあいセンター (図書館・社会教育課)	82-5700	老人福祉センター「玉泉苑」	82-3499
		老人福祉センター「賀泉苑」	82-5059
いづみ人権交流センター	82-3380 82-4112	京田辺市消防署 井手分署	82-3000
同和・人権政策課		井手町役場 代表番号	82-2001
いづみ児童館			

玉水駅前休憩所 さくら

営業時間 午前9時～午後4時半
定休日 日曜・祝日

(Tel. 0774-82-3174)



日替わり弁当の一例「天ぷら」

お持ち帰りのお弁当で営業中です！

さくらでは、現在、新型コロナウイルス感染症の感染拡大防止のため、店内での飲食を中止し、お持ち帰りのお弁当(500円)をご用意しています。ぜひお立ち寄りください。

まちのカレンダー (8月11日～9月10日)

月日	曜日	行事
8/11	水	パソコン教室(午後1時～3時半、午後7時～9時、いづみ人権交流センター)
12	木	山吹体操クラブ・健康相談(午後1時半～3時、賀泉苑・予約制)
13	金	
14	土	新型コロナワクチン集団接種(午後2時～5時、自然休養村管理センター)
15	日	新型コロナワクチン集団接種(午前9時～午後4時半、自然休養村管理センター)
16	月	心配ごと相談・人権相談・消費生活相談(午後1時～4時、賀泉苑・予約制)
17	火	ペン習字教室(午後1時半～3時半、いづみ人権交流センター)
18	水	育児相談(午前9時～11時、保健センター・予約制) パソコン教室(午後1時～3時半、午後7時～9時、いづみ人権交流センター) 社協生き生き体操(午後1時半～3時、玉泉苑・予約制)
19	木	手芸教室(午後1時半～3時半、いづみ人権交流センター)
20	金	こころの相談室(午前11時～午後1時50分、いづみ人権交流センター・予約制)
21	土	新型コロナワクチン集団接種(午後2時～5時、自然休養村管理センター)
22	日	新型コロナワクチン集団接種(午前9時～午後4時半、自然休養村管理センター)
23	月	無料法律相談(午後2時～4時、玉泉苑・予約制) 2歳6カ月児歯科健康診査(受付時間は個別案内、保健センター)
24	火	障がい者相談(午後1時半～4時、役場西別館1階会議室・予約制)
25	水	脳トレ教室ひまわり(午後1時半～3時、賀泉苑) 社協生き生き体操(午後1時半～3時、玉泉苑・予約制) パソコン教室(午後7時～9時、いづみ人権交流センター)
26	木	健康教室(午前10時～11時半、いづみ人権交流センター)
27	金	大正琴教室(午前10時～正午、いづみ人権交流センター) 太極拳教室(午後1時半～3時半、いづみ人権交流センター)
28	土	新型コロナワクチン集団接種(午後2時～5時、自然休養村管理センター)
29	日	新型コロナワクチン集団接種(午前9時～午後4時半、自然休養村管理センター)
30	月	
31	火	人権講座「きらめき」(午後7時～8時半、いづみ人権交流センター)
9/1	水	無火災デー防火パレード 脳トレ教室ひまわり(午後1時半～3時、いづみ人権交流センター) 社協生き生き体操(午後1時半～3時、賀泉苑・予約制)
2	木	山吹体操クラブ・健康相談(午後1時半～3時、玉泉苑・予約制)
3	金	おもちゃ図書館(午前10時～正午、JA 京都やましろ井手町支店) こころの相談室(午前11時～午後1時50分、いづみ人権交流センター・予約制)
4	土	
5	日	
6	月	心配ごと相談・人権相談・行政相談・消費生活相談(午後1時～4時、玉泉苑・予約制) 1歳6カ月児健康診査(受付時間は個別案内、保健センター)
7	火	
8	水	育児相談(午前10時～11時半、西部公民館・予約制) 脳トレ教室ひまわり(午後1時半～3時、賀泉苑・いづみ人権交流センター)
9	木	山吹体操クラブ・健康相談(午後1時半～3時、賀泉苑・予約制) いづみふれあい学級(午前10時～11時半、いづみ人権交流センター) 人権講座「きらめき」(午後2時～3時半、いづみ人権交流センター)
10	金	大正琴教室(午前10時～正午、いづみ人権交流センター) 太極拳教室(午後1時半～3時半、いづみ人権交流センター)

※新型コロナウイルスの影響により、予定されている事業等が中止・変更になる恐れがあります。事前にご確認をお願いします。



発行：京都府綴喜郡井手町
編集：企画財政課
井手町ホームページ

<http://www.town.ide.kyoto.jp/>

